BIB. COLL.
CTAV. S. J.

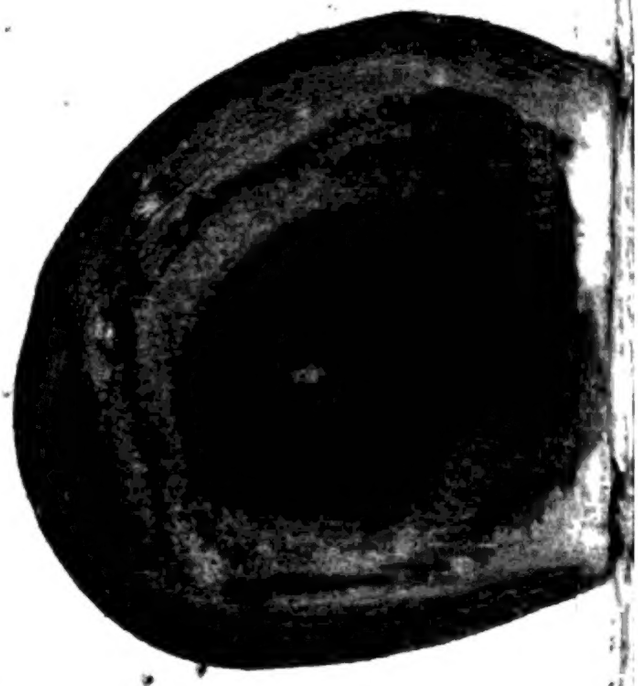

Digitized by Google

SS 130/58

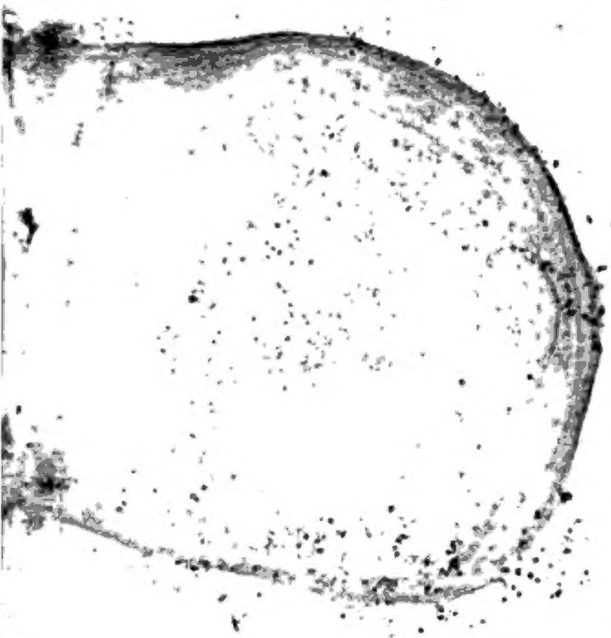

Digitized by Google

Digitized by Google

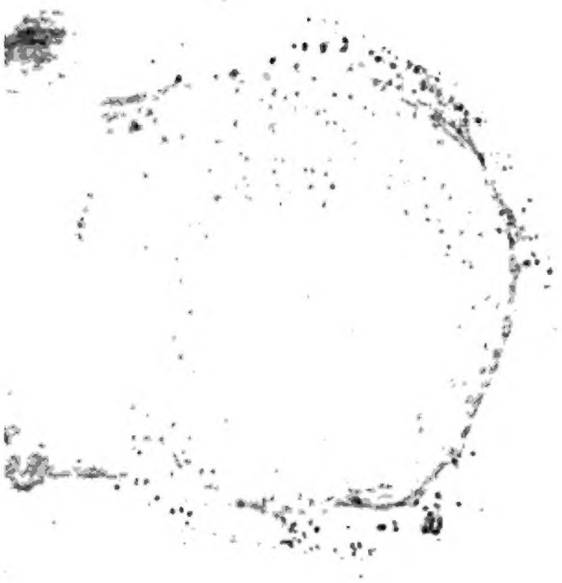

Digitized by Google

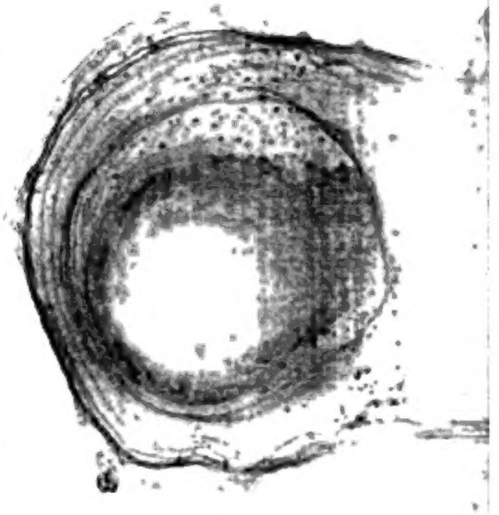

Digitized by Google

A LEIDE,
chez PIERRE VANDER Aa.

MDCCXV.

Digitized by Google

Digitized by Google

L'UTOPIE
DE
THOMAS MORUS,
Chancelier d'Angleterre;
Idée ingenieuſe pour remedier au malheur des Hommes; & pour leur procurer une felicité complette.
Cet Ouvrage contient
LE PLAN D'UNE REPUBLIQUE
dont les Lois, les Uſages, & les Coutumes tendent uniquement à faire faire aux Societez Humaines le paſſage de la Vie dans toute la douceur imaginable.
REPUBLIQUE, QUI DEVIENDRA infalliblement réelle, des que lès Mortels ſe conduiront par la *Raiſon.*
Traduite nouvellement en François
Par Mr. GUEUDEVILLE,
& ornée de trés belles figures.

BIBLIOTHÈQUE S.J.
Les Fontaines
60 - CHANTILLY

A LEIDE,
Chez PIERRE VANDER Aa,
Marchand Libraire, Imprimeur Ordinaire de l'Academie & de la Ville, demeurant dans l'Academie.

MDCCXV.
Avec Privilége ſous peine de 3000 florins d'amende &c. contre les *Contrefacteurs.*

Digitized by Google

PRIVILEGIE.

DE Staten van Hollandt ende Weſt-Vrieſlandt, doen te weten, Alſoo Ons vertoont is by *Pieter vander Aa*, Boeckverkooper tot Leyden, hoe dat hy Suppliant ſedert een geruyme tyd beſig geweeſt was, om in de Franſe taale te drucken, ſeeckere Collectie van Tractaatjes in Duodecimo, namentlyk *les Eloges Admirables des Choſes Merveilleuſes*, *l'Eloge de la Folie par Eraſme*, *l'Vtopie de Morus*, & *les Comedies de Plaute*, alles ter ſijner groote koſten volgens contract voor hem Supplt: overgeſet door *Mr. Gueudeville*, en met fraije Kunſt-Printen voorſien, ende alſoo den Supplt: ter ſijner groote ſchade, ſedert eenige tyd drie verſcheyde Boecken, of Werken hier te Lande, en elders onder valſe namen van Stad en Drukker waren nagedrukt, ſchoon hy met Ons Octroy was begunſtigt, en die den Supplt: niet hadde kunnen agterhaalen na behooren, om de geringe pœne van drie hondert Guldens, die in Ons Privilegie, maar tegens de Contraventeurs was geſtelt, moetende meer onkoſten als de voornoemde ſomme gedaan worden tot achterhalingh, overtuygingh, enz. ende bevreeſt ſijnde, dat deſelve of andere nydige, en baatſugtige menſchen hem Supplt: nu weder mochten ſchade doen, ſoo was hy te rade geworden om ſig te keeren tot Ons, verſoekende Ons Octroy ofte Privilegie voor den tijd van vijftien eerſt agter een volgende Jaaren, ſoo voor ſig ſelve als oock voor die geene, dewelke namaals ſijn regt ofte actie ſouden mogen verkrygen, omme de voorn: Tractaatjes genaamt *les Eloges Admirables des Choſes Merveilleuſes*, *l'Eloge de la Folie par Eraſme*, *l'Vtopie de Morus*, & *les Comedies de Plaute*, alleen met Secluſie van alle anderen te mogen drucken, doen drucken, uyrgeven en verkoopen, in de Franſe Tale, in een of meer deelen, alles by malkanderen of elk apart, ſoodanigh, als den Supplt: beſt en voor ſijn Intereſt oirbaarſt zoude vinden, met expres verbod, waar door aan alle, ende eenen ygelijk buyten hem Supplt: ofte die inder tijd ſijn Actie ofte Regt zoude mogen verkrijgen, verboden wierd de voorn: Tractaatjes 't zy met of ſonder Platen in 't geheel nog ten deele in 't Frans volgens de traductie van *Gueudeville* te mogen drucken, te doen drucken, uyt te geven, te verkoopen, nog te verhandelen, ofte elders buyten deſe Onſen Lande gedrukt, dezelve niet te mogen inbrengen, te verhandelen, ofte teverkoopen, telkens op de verbeurte van alle de gedrukte, nagedrukte, ingebragte, verhandelde, ofte verkogte Exemplaren, ſo dikwils en menigmale als deſelve ſouden werden agterhaalt, mitsgaders een pœne van drie duyſent Guldens by Ons tegen de Contraventeurs te ſtellen, SOOIST; dat Wy de ſake, ende 't verſoek voorſz. overgemerkt

gemerkt hebbende, ende genegen weſende ter bede van den Supplt: uyt Onſe regte wetenſchap, Souveraine Magt, ende Authoriteyt, den ſelven Supplt: Geconſenteert, Geaccordeert, ende Geoctroyeert hebben, Conſenteeren, Accordeeren en Octrojeren hem mits deſen, dat hy geduerende den tijd van vijftien eerſt agtereen volgende Jaren, de voorſz. ſeekere Collectie van Tractaatjes in Duodecimo, namentlyk *les Eloges Admirables des Choſes Merveilleuſes*, *l'Eloge de la Folie par Eraſme*, *l'Vtopie de Morus*, & *les Comedies de Plaute*, alles ter ſijner grote koſten volgens contract voor hem Supplt: overgeſet door *Mr. Gueudeville*, en met fraije Kunſt Printen voorſien, binnen den voorſz Onſen Lande alleen ſal mogen drucken, doen drucken, uytgeven en verkopen in de Franſſe Tale, in een of meer deelen, alles by malkanderen, of elk apart, ſoodaanig als den Supplt; beſt en voor ſijn intereſt oirbaarſt ſal vinden; verbiedende daarom allen ende een ygelijken de voorſchreve Tractaatjes 't ſy niet of ſonder Platen in 't geheel ofte ten deelen te drukken, naer te drukken, te doen naar-drucken, uyt te geven, te verhandelen, of te verkopen, ofte elders gedrukt ofte naar-gedrukt binnen den ſelven Onſen Lande te brengen, uyt te geven, ofte te verkopen, telkens op verbeurte van alle de gedrukte, naar-gedrukte, ingebragte, verhandelde, ofte verkogte Exemplaren, ſoo dikwils en menigmaal als deſelve ſullen werden agterhaalt, mitsgaders een Boete van drie duyſend guldens daar en boven te verbeuren, te appliceeren een derde part voor den Officier die de Calangie doen ſal, een derde part voor den Armen der Plaatſe daar het Caſus voorvallen ſal, en het reſterende derde part voor den Supplt: alles in dien verſtande; dat Wy den Supplt: met deſen Onſen Octroye alleen willende Gratificeren tot verhoedinge van ſijne ſchade door het naar-drucken van de voorſz. Tractaatjes, daar door in genigen deele verſtaan den inhouden van dien te authoriſeeren, ofte te advouëren, ende veel min de ſelve onder Onſe protectie ende beſcherminge eenig meerder credit, aanſien ofte reputatie te geven, neen maar den Supplt: in cas daar inne yets onbehoorlijks ſoude influëren, alle het ſelve tot ſijnen laſten ſal gehouden weſen te verantwoorden, tot dien eynde wel expreſſelijk begerende dat by aldien hy deſen Onſen Octroye voor de voorſz. Tractaatjes ſal willen ſtellen, daar van geen geabrevieerde ofte gecontraheerde mentie ſal mogen maken, neen maar gehouden weſen het ſelve Octroy in't geheel, ende ſonder eenige Omiſſie daar voor te drucken, ofte te doen drucken, en dat hy gehouden ſal ſijn een Exemplaar van de voorſchreve Tractaatjes gebonden en wel geconditioneert te brengen in de Bibliotheecq van Onſe Vniverſiteyt tot Leyden, ende daar van behoorlijk te doen blijken,

alles

alles op pœne van het effect van dien te verlieſen. Ende ten eynde den Supplt: deſen onſen Conſente ende Octroye moge genieten, als naar behoren, laſten Wy allen ende een ygelijken die 't aangaan mag, dat ſy den Supplt: van den inhoude van deſen doen, laten, ende gedoogen, ruſtelijk, vredelijk, ende volkomentlijk genieten ende gebruyken, ceſſeerende alle beleth ende wederſeggen ter contrarie. Gedaan in den Hage onder Onſen grooten Zegele hier onder aan doen hangen, den ſeventiende Mey in 't jaar onſes Heeren en Zaligmakers Seventien hondert vijftien.

V^t.

A. HEINSIVS

Ter Ordonnantie van de Staten

SIMON van BEAVMONT.

TRES-

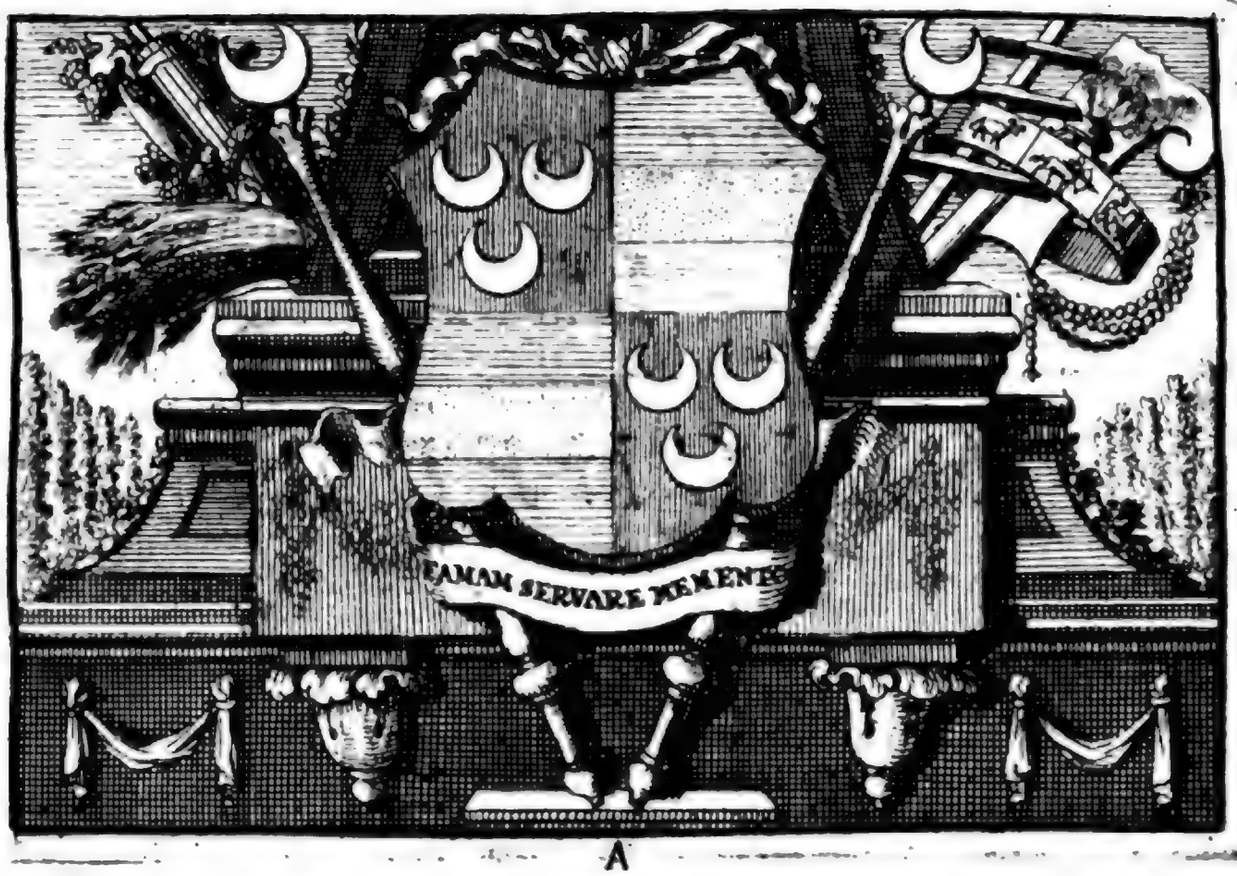

A

TRES-NOBLE
ET
TRES-ILLUSTRE
SEIGNEUR,
JAQUES EMMERI,

BARON DE WASSENAER,
DEPUTE' DIRECTEUR DE LA COMPAGNIE DES INDES ORIENTALES, DE LA PART DU CORPS DES NOBLES DE HOLLANDE ET DE WEST-FRISE, A LA CHAMBRE DE ROTTERDAM;
ET
CONSEILLER DE LA CELEBRE VILLE DE LEIDE.

TRES-NOBLE
ET
TRES-ILLUSTRE
SEIGNEUR,

LEs Dedicaces ſont preſque auſſi anciennes que la publication des Ouvrages d'eſprit. Du moins, eſt il inconteſtable que l'u-

Digitized by Google

l'uſage de Dedier les Livres, s'eſt introduït dans la Republique des Lettres pluſieurs Siecles avant le bel Art de l'Impreſſion. Trois motifs ont donné lieu à cette coutume-là; le Reſpect, la Reconoiſſance, & la Precaution. L'Auteur cherchoit à marquer ſon eſtime; il viſoit à découvrir la diſpoſition de ſon ame envers un Bienfaicteur; enfin, il vouloit mettre l'Enfant de ſa Minerve à couvert des traits de l'Ignorance, de l'Envie, de la Malignité, ſous la protection d'une Perſonne puiſſante, & qui pût, par ſon credit, arrêter le torrent d'une injuſte cenſure. Le deſir de ſe conſerver

dans les bonnes graces du Protecteur, & de meriter la continuation de ſes bontez, n'étoit pas auſſi le moindre reſſort, qui fît agir l'Ecrivain. Par tous ces endroits là, MONSIEUR, VOUS voulez bien que j'aïe l'honneur de VOUS adreſſer la Production d'un des premiers hommes de ſon ſiecle. Dans le fond, ce n'eſt que le jeu d'un Genie ſuperieur: mais ce jeu roule ſur un fondement ſolide; & il y roule ſolidement.

Le plan de ce fameux Ouvrage, c'eſt L'HUMANITE': quoi de meilleur dans le Monde Moral? ſans ce plus aimable des liens, les Hommes ne ſeroient

plus

Digitized by Google

plus ſur la Terre que des Animaux errans ; ou du moins, chaque Societé Civile n'étant fondée, en ce cas-là, que ſur l'Interêt Perſonnel, ne ſeroit plus qu'un amas de Gens, toûjours prets à s'entre-detruire à la vuë du moindre profit. La Religion même eſt bâtie ſur l'Humanité ; & le Chriſtianiſme, après la gloire du Createur, & l'innocence des Moeurs, a pour but que les Hommes, ſe ſauvent en s'entr'aimant, & en s'entre faiſant du bien.

L'Illuſtre *Morus* avoit à Coeur cette Verité qu'on peut nommer Capitale par raport à la Vie paſſagére, auſſi bien qu'à celle qui doit durer é-

ternellement. Ce grand homme ſe faiſoit un plaiſir de reflechir ſur les Republiques, & ſur les Etats : voïant ſi peu de zèle mutuël, ſi peu d'affection reciproque entre les Membres du Corps Politique : d'ailleurs, remarquant que les Particuliers les plus utiles, & les plus neceſſaires au general, ſont ceux qui par une injuſtice criante, vivent dans la dizette, dans la ſoufrance, & dans l'obſcurité, il auroit bien voulu pouvoir remedier à cet inconvenient.

Pour reüſſir, MONSIEUR, dans cette vaſte entrepriſe, il n'y avoit qu'un moïen ; c'etoit de mettre en Commu-

nau-

Digitized by Google

nauté le travail, & les fruits qui en reſultent. C'étoit couper la racine du mal; c'étoit tarir la ſource des diviſions; c'étoit donner à cet Aſſemblage de Mortels qu'on apelle *Societé Civile*, une uniformité exterieure, & apuïée ſur l'union des Coeurs; enfin, c'étoit établir une felicité publique à laquelle tous les Habitans du Païs euſſent pu participer egalement.

Il eſt vrai, MONSIEUR, que ce beau Deſſein eſt d'une execution impoſſible, & ſon Auteur étoit trop judicieux pour ſe flater que ſon *Utopie* fût jamais effectuée. Cependant on peut avancer hardiment, à

l'honneur de Nôtre *Morus*, qu'il n'a rien propoſé dans ſon Idée de Republique parfaite & heureuſe, qui de ſoi ne ſoit fort faiſable. Les Lois, les Uſages, les Coutumes, les Moeurs qu'on attribuë ici à ces Peuples imaginairement fortunez, ne ſont point au deſſus *de la* RAISON HUMAINE. Mais le mauvais uſage que, communement parlant, les Hommes font de leur Raiſon, eſt un obſtacle inſurmontable à la fondation & à la realité d'un Gouvernement *Utopien*.

Si la plus grande partie du Genre Humain eſt malheureuſe par un travers, par une diſparate *du* BON SENS, le fameux

meux Chancelier d'Angleterre n'en merite pas moins des eloges immortels, d'avoir conſacré ſon precieux Loiſir à inventer, en faveur de Nôtre Eſpèce, le genre de Vie le plus doux & le plus tranquile qu'on puiſſe concevoir.

Mais ſi en cela MONSIEUR, le *Decouvreur de l'Ile Fortunée* à bien merité de toute L'ESPECE HUMAINE, il s'eſt fait auſſi un Nom celébre dans la République des Lettres. Outre que cette Fiction pourroit être utile à toutes les Nations Civiliſées, elle doit faire plaiſir à tous les Amateurs de la belle Curioſité. Il me paroit, & je ne croi pas

que les Conoiſſeurs en diſconviennent, il me paroit, dis-je, que l'Auteur a traité ſa Matiére avec toute la force d'un Eſprit du premier ordre. Une liaiſon tres exacte entre le Siſtème & les Conſéquences; un Genie egalement diſtingué par l'élévation, & par le detail; des meſures finement priſes pour établir la Vraiſemblance & la Probabilité; une grande juſteſſe dans le Diſcernement; un ſtile nerveux, & parſemé d'erudition: enfin, depuis que l'Uſage permet de narrer des fauſſetez innocentes, & même profitables pour les bonnes moeurs, je ne ſai s'il s'eſt publié un *Menſonge* plus ſpirituel,

plus

Digitized by Google

plus agreable, & plus inſtructif.

Le Public eclairé lui a rendu beaucoup de juſtice à ce *Menſonge* ingenieux. On l'a traduit en diverſes Langues ; & par là pluſieurs Nations ont connu l'*Utopie*, & en ont admiré les beautez. Reflechiſſant ſur cette Production qui a été ſi aplaudie de tous les Conoiſſeurs, je crus qu'il manquoit une choſe à ſa gloire, c'eſt qu'on ne ſe fût point encore aviſé, du moins que je ſache, d'enchaſſer dans la Diction Françoiſe ce riche Diamant, cette Pierre dont le prix eſt ineſtimable. Il me ſembloit, MONSIEUR, que *l'Utopie*

pie languiroit toujours dans une eſpèce d'obſcurité tant qu'elle ne paroitroit point dans une Langue répanduë par tout, & qui fait, aujourd'hui les delices de l'Europe. Je conjecturai bien que la difficulté de l'Original faiſoit le principal obſtacle à la Traduction. Effectivement, ſoit à cauſe du tour trop recherché dans la phraſe & dans les expreſſions; ſoit pour la nouveauté des idées, la Carriere étoit ſcabreuſe; & on ne pouvoit entreprendre d'y courir, ſans ſe reſoudre à beaucoup de peine & de travail. Mais enfin, MONSIEUR, j'ai trouvé un homme qui ſe ſentoit aſſez de cou-

Digitized by Google

courage pour executer ce penible deſſein ; & comme je me ſuis devoüé à l'Utilité publique, & à la ſatisfaction des Curieux, j'ai emprunté la plume de cet Ecrivain, & je n'ai point balancé à mettre ſon Manuſcrit ſous ma preſſe.

Aïant, donc, à mettre au jour une nouvelle Traduction Françoiſe de cet excellent Original, j'ai cru ne pouvoir lui choiſir un meilleur Patron que VOUS, MONSIEUR ; & j'eſpere que VOUS la recevrez agreablement. Doué d'un Naturel exquis, refuſeriez VOUS de prendre quelque part à la Compaſſion que *Morus* avoit pour ſes *Coindividus* ; n'en-

n'entreriez VOUS point dans ſes ſentimens d'Humanité ?

Bien loin de cela, MONSIEUR ; je ſuis perſuadé que ce Livre naiſſant VOUS ſera plaiſir, & que VOUS VOUS en declarerez volontiers le Protecteur. Puiſque l'Interêt Commun eſt le ſujet & la Fin de ce precieux Ouvrage, il ne peut mieux convenir qu'à VOUS. VOUS aimez Nôtre Patrie, & VOTRE attachement pour elle lui eſt avantageux.

D'une Naiſſance auſſi Noble que Ancienne ; d'un Sang qui, depuis pluſieurs ſiecles, transmet, & augmente ſon Illuſtration ; enfin, d'une Famille

mille à qui la Republique eſt redevable des ſervices les plus importans, & qui tient encore dans la Province un rang des plus elevez ; VOUS ſuivez les glorieuſes traces de VOS Ancêtres, VOUS ſoutenez dignement en VOTRE Perſonne l'éclat de ce beau Sang. VOUS êtes Deputé de la part du Corps des Nobles dans la Direction des Indes Orientales. Ainſi, MONSIEUR, VOUS occupez un des premiers Poſtes dans cet illuſtre College, qui fait tant d'honneur à l'Etat, qui en eſt un des plus fermes apuis ; & qui depuis ſi long tems contribuë à la ſplendeur de la Republique.

Avec

Avec cette haute distinction, MONSIEUR, VOUS VOUS donnez tout entier à la Régence, & VOUS en êtes un des principaux apuis. Sans flaterie, & en n'offrant qu'un encens legitime, VOUS honorez les Charges; & on n'outreroit rien en disant que la Magistrature brille chez VOUS. Les Lumieres, la Vigilance, l'Assiduité, la Droiture, l'Integrité, lé Zèle & l'Amour de la Justice, la Clemence & la Bonté; ces qualitez, si necessaires au Timon & au Gouvernail, se reüniſſent toutes en VOTRE Personne.

Aussi MONSIEUR, ne per-

Digitized by Google

perdez VOUS pas le fruit de VOS peines & de VOS fonctions. Outre que dans l'exercice de VOS Emplois VOUS goutez le plaiſir interieur qui eſt inſeparable du Devoir & de la Vertu, VOUS, avez encore la joie de VOUS ſavoir dans l'eſtime, & dans la Veneration de Nôtre Public; & comme les Citoiens remarquent en VOUS la tendreſſe d'un Pere, ils ont de leur côté tous les ſentimens de reconoiſſance qui doivent répondre à une ſi genereuſe, à une ſi aimable diſpoſition d'Ame.

Pour moi MONSIEUR, j'ai reſſenti en mon particulier

les

les effets de Vôtre Ame toute genereuſe & toute bien faiſante. C'eſt une des principales raiſons qui m'ont engagé à VOUS adreſſer l'*Utopie* : je ſouhaiterois que, par ce foible temoignage de ma gratitude, toute la Terre pût être informée de VOTRE Noble & humaine diſpoſition à faire plaiſir. Encore un autre motif qui m'encourage à VOUS preſenter ce fruit qui tombe de ma Preſſe, c'eſt, MONSIEUR, VOTRE belle & louable inclination pour les Muſes : VOUS aimez à les voir fleurir ; & VOUS nouriſſant VOUS même l'eſprit de pluſieurs belles Conoiſ-

ſan-

Digitized by Google

ſances, c'eſt un plaiſir pour VOUS que les Etudes & les Lettres, loin de ſe ralentir, proſperent de mieux en mieux. En effet le titre de Defenſeur du Savoir & de l'Erudition, convient parfaitement à la Regence d'une Ville qui enferme dans ſon ſein la Mere des Sciences & des beaux Arts, je veux dire Nôtre Celèbre Univerſité.

Je fais les voeux les plus ſinceres, & les plus ardens pour VOTRE Conſervation, MONSIEUR, & pour celle de VOTRE Illuſtre Famille.

Daignez, je VOUS en ſuplie tres humblement, daignez m'accorder l'honneur de VO-

TRE

EPITRE DEDICATOIRE.

TRE Protection, & prendre la demarche que j'oſe faire, comme un engagement public à être toute ma vie avec l'eſtime la plus reſpectuëuſe, & l'attachement le plus inviolable,

TRES-NOBLE ET TRES-ILLUSTRE

SEIGNEUR,

Vôtre Très-humble, & Très-Obeiſſant Serviteur,

PIERRE VANDER AA.

Digitized by Google

PREFACE

DU TRADUCTEUR.

J'Offre à Ceux qui voudront me faire l'honneur de me Lire; je leur preſente la République du Monde la plus floriſſante, & la plus humaine. Il y a ſur la ſurface de cette Maſſe roulante à qui on a donné le nom de Terre; il y a, dis-je, une multiplication innombrable. Graces au Deſtin, nôtre belle & très digne Eſpèce n'eſt point encore en péril de manquer: les Individus des deux Sexes ont grand ſoin de la Propa-

gation

gation ; & *je compte que ces aproches mutuëlles dureront tout au moins, jusqu'au grand & terrible Jour du Jugement.*

Mais ſi, par un bonheur que je n'oſerois eſpérer, & que ſurement, je n'eſpererai jamais, le Genre Humain *ſe convertiſſoit à* l'Evangile d'Utopie, *il n'y auroit pas ſur* la Boule, *ſur* le Globe Terreſtre, *un ſeul malheureux en Fortune.*

Je dis en Fortune ; *car pour Nôtre bonne Mere, nommée* Nature, *quoique elle ſoit conduite, dirigée, meneé dans tous ſes mouvemens par une* INTELLIGENCE *infiniment Sage, toute bonne, & toute puiſſante, cette Madame Nature, pourtant, ne laiſſe pas de s'écarter ſous une ſi bonne main : toute habile qu'elle eſt, elle fait des boiteux, des aveugles, des infirmes, des monſtres. Il eſt vrai que j'ignore ſi la* Nature *eſt quelquefois auſſi Marâtre chez les Utopiens que chez Nous : s'il faut s'en tenir*

à

à l'afirmative, j'avoûrai que les Utopiens ne jouiſſent pas tous d'un bonheur parfait; puis qu'ils ſont ſujets comme nous aux écarts, & aux infirmitez de la Grande Ouvriere. A cela près, je ſoûtiens hautement, que ces Peuples ſont les plus heureux qu'il y ait ſous la vaſte & immenſe Voute *du Ciel; que la dizette, ni le chagrin n'ont nul accez dans cette Ile fortunée; & qu'enfin, les Utopiens n'ont point leurs ſemblables en felicité.*

La Proprieté, l'Avarice, l'Ambition, ces trois peſtes de la Societé Civile, ces trois monſtres qui ravagent le Genre Humain, ne ſe trouvent point en Utopie. Cette République eſt d'une conſtitution ſinguliére. On y voit la ſuperiorité jointe avec l'égalité; la pauvreté avec les richeſſes; le commandement avec l'obeiſſance; enfin, tout ce qu'il y a de diférent, de ſéparé dans les

Digitized by Google

autres Etats, eſt reüni, ou, pour mieux dire, n'eſt que la même choſe dans celui-ci. Ses Loix, ſes Coutumes, ſes Uſages ne tendent pas plus à la conſervation, & à la ſureté commune qu'à la conſervation & qu'à la ſureté des Particuliers; & l'Ordre eſt ſi ſagement etabli; les précautions & les meſures ſi bien priſes, que chaque Citoïen trouve toûjours ſon bien être *dans la Conduite Genérale.*

Sous ce Gouvernement tout humain, le Prince n'emploïe point le Pouvoir Arbitraire *à commettre des exactions injuſtes, criantes ſur dès ſujets déja epuiſez, & à tirer copieuſement de ſes Peuples, de quoi fournir à ſon luxe & à ſes plaiſirs. Tous les biens étant communs en Utopie; & le Prince n'aïant point d'autre autorité que celle de faire obſerver les Loix, ces heureux Inſulaires ſont à couvert de la* Tirannie *& de l'*Opreſſion. *De chez eux*

ſont

ſont bannis pour jamais gros fermiers, Partiſans, Gens d'affaires, Commis, Receveurs ; tant d'autres Supots d'Exaction, leſquels, comme une nuée de mouches, infectent tout un Païs, & en ſucent le meilleur ſang. Sa Majeſté Utopienne, qui n'a point d'autre figure à ſoûtenir que celle de premier Conducteur du Timon, ſe repoſe entierement ſur ſes ſujets de tout ce qui lui eſt neceſſaire pour exercer les fonctions de ſa Dignité.

Ou ne voit point en Utopie, un petit nombre de Gens, s'enrichir, amaſſer des tréſors ; & cela, pendant une ſanglante & ruineuſe Guerre qui fait gémir toute une grande Nation. Nos Inſulaires aïant toûjours un tréſor de réſerve, & uniquement deſtiné aux frais des Armes, ſoit qu'ils attaquent, ſoit qu'ils ſe défendent, ce qu'ils ne font jamais que dans une néceſſité inévitable ; ſans être ſujets à taxe, à ſub-

ſide, à capitation, ils partagent également le fardeau; & quand, même, ils ont le deſſous, ils n'en ſont ni moins riches, ni moins puiſſans.

On ne voit point en Utopie, de Commercans *qui, vendant chérement ce qu'ils ont eu à bas prix, ne laiſſent pas néanmoins de proteſter, ſur l'honneur & ſur la conſcience, qu'ils n'y gagnent rien. Les Utopiens, ne négociant qu'au profit de la République, ne commerçant que pour l'utilité commune, ils ſont bien éloignez de tromper & de mentir.*

On ne voit point en Utopie cette Fortune injuſte qui donne tout aux uns, & n'accorde rien aux autres; cette Fortune aveugle qui accable de faveurs, qui comble de bienfaits ceux qui le meritent le moins; cette Fortune inconſtante, capricieuſe, bizarre, qui prend plaiſir à precipiter ſes Mignons, & à mettre ſes Favoris auſſi bas que elle les avoit élevé. Nos Inſulaires n'étant pas

moins en Communauté de travail que de biens, ne dépendent proprement que de la Nature; le Sort, le Hazard, la Fortune font mal leurs afaires chez eux.

Enfin, on ne voit point en Utopie cette quantité prodigieuſe d'Infortunez, qui, bien loin de goûter les douceurs de la vie, trouvent à peine dequoi ne pas mourir. Triſte effet de la dureté, de l'inhumanité, de la barbarie dés Riches, qui, non ſeulement ne veulent rien prendre ſur un néceſſaire abondant, pour ſecourir leurs ſemblables; mais qui même ſeroïent fort fâchez de toucher à un gros ſuperflu, le trouvant toûjours trop petit, & ne cherchant qu'à l'augmenter. Il eſt impoſſible que nôtre République Inſulaire ſoit ſujette à ce grand inconvénient. Tous les Habitans du Païs étant également à leur aiſe, ils ne conoiſſent ni pauvreté, ni mendicité, ni miſére. D'ailleurs: touchez de compaſſion pour les ma-

lades & pour les foibles, ils en prennent un ſoin extraördinaire; ils reſpèctent, ils venérent la Vieilleſſe. Ainſi ce ſont des Hommes parfaits; & on peut dire que l'Humanité regne chez eux dans toute la perfection.

Quel dommage que nous ſoïons ſi éloignez de ce Païs la du vrai bonheur, & de la ſolide félicité! Apparemment tous les Mortels ſenſez, tous les Hommes Raiſonnables iroient y planter piquet. *Leur déſertion ne feroit pas grand tort à nôtre Monde: bien loin de le dépeupler, à peine s'apercévroit on de ne les avoir plus: les Sages ſont cachez dans la foule; & ils y ſont, helas, ils y ſont un ſi petit nombre!*

Mais malheureuſement pour eux l'Utopie eſt preſque introuvable, je dis preſque; *car enfin,* Hythlodée, *voïageur Portugais, tres habile homme, & grand amateur de l'Hu-*

ma-

manité, découvrit, par un heureux hazard, ces Inſulaires qui en ſont les plus rigides, les plus zèlez Obſervateurs, & chez qui l'Equité tient ſon Trône. Cet Hythlodée, *s'étant trouvé à Anvers avec l'illuſtre* Morus, *lui fit une deſcription exacte des Utopiens. Morus en fut charmé; & il écouta ſi attentivement la Narration, que, quoique elle fût aſſez ample, aſſez longue pour en faire un Livre, il n'en perdit pas un ſeul mot, Voila, ce qui s'apelle un prodige de Mémoire !*

*Morus, s'imaginant, peut-être, que cette découverte du Monde Utopien pourroit être encore plus utile que celle du Monde Ameriquain, publia fidèlement, & mot pour mot le Récit d'*Hythlodée. *Oh, qu'il s'abuſoit ! ce celèbre Anglois, ſi c'étoit-là ſon intention & ſon but. On navige avec empreſſement, à l'Amerique pour y chercher les matiéres & les inſtrumens de la Fortu-*

ne : mais en Utopie ? il n'y a que de la Raiſon, que de la Juſtice à gagner ; or c'eſt dequoi le Commun des Hommes ſe ſoucie le moins, En effet : je ne croi pas que de tant d'Humains qui ſe ſont abandonnez, qui s'abandonnent encore aux fureurs de la Mer, & à cent autres perils, pour pénétrer dans les Terres inconuës, pas un ſe ſoit aviſé de penſer à la decouverte de l'Utopie. Cet heureux Païs n'a tenté Perſonne : Morus s'y attendoit bien ; il conoiſſoit trop l'Eſpèce Humaine, pour douter que ſa République auroit le même ſort que celle de Platon le Divin.

Pour parler à preſent à découvert ; & pour deſabuſer quelque Lecteur qui pourroit avoir pris à la lettre, & dans le ſérieux ce que je n'ai dit qu'en badinant, je déclare que l'Utopie n'eſt nullement dans l'Etre des choſes, & que ce meilleur des Etats n'a jamais ſubſiſté que dans la belle

& féconde imagination de nôtre Auteur : c'eſt la Production d'un Genie auſſi diſtingué, auſſi ſublime que le ſien ; & depuis que le droit de feindre eſt établi, je ne ſai ſi on a jamais menti plus ingénieuſement, ni plus utilement.

Les Poëtes, par exemple, ne font pas grand effort en faveur de la Vraiſemblance ; c'eſt de quoi la Gent Apollonique *s'embaraſſe le moins : pourvû que leurs idées ſoient tranſcendantes, pourvû qu'ils ſe ſentent les Aigles du Parnaſſe, ils ſe ſoucient fort peu qu'on les croïe ou qu'on ne les croïe pas ; devienne la Verité ce que elle poura ! Morus dans ſa Fiction hiſtorique a pris une route tout opoſée : il a emploïé les circonſtances les plus propres à perſuader que ſon Ile étoit réelle ; & il y a ſi bien reüſſi que Ceux à qui l'Utopie eſt inconuë, pourroient s'y tromper aſſez pour la chercher bonnement dans la Carte.*

Voila pour l'Ingenieux : un petit mot de l'Utile.

Communément parlant, les Poëtes n'ont pas pour but de procurer le bonheur des autres : ils ne viſent qu'à ſe faire admirer, ou qu'à ſe rendre la Fortune propice, & ſouvent, le plus ſouvent, ils échouent dans l'un & dans l'autre. Nôtre Morus, au contraire, n'a écrit ni pour la gloire, ni pour l'interêt : touché du malheur dès Mortels, il s'en fait comme l'Avocat, comme le Procureur ; & ſouhaitant, en bon humain, de les rendre tous heureux, il en inventa le moïen, ce ce qui eſt le ſujet de ſon Ouvrage. Vous jugez bien que ce grand & rare Ami de l'Homme prévoïoit aſſez que ſa Tentative ſeroit inutile : il n'ignoroit pas que des Millions de Têtes trouvant leur compte dans l'ancien train, le Monde ne s'Utopiera *jamais. Cette impoſſibilité morale ne rebuta pourtant point nôtre*

tre Auteur: il crut que ſon plan de République pourroit produire quelque fruit; & que tout au moins, s'il n'avoit pas le bonheur de changer la Condition Humaine, il indiqueroit, il ouvriroit une voïe pour la rendre meilleure.

D'ailleurs, Morus pouvoit il exercer ſon eſprit ſur une Matiére plus importante que celle de l'Humanité? Toutes les Sciences, tous les Arts nouriſſent la curioſité de l'Homme: mais pas une ne le tire de la miſére & de la ſoufrance: la ſeule Etude de l'Humanité, de l'Equité, de la Juſtice réciproque; oui, cette ſeule Etude a pour objet la Felicité Commune; elle ſeule tend à faire paſſer agréablement la Vie à tous les ſujets d'un Etat.

Le moïen de finir ſur l'article de Morus, ſans faire encore une courte réflexion! Ce grand homme, & il nous le dit lui même, étoit accablé d'afaires d'Etat, d'afaires Ci-

viles & Domeſtiques : tout ſon tems étoit rempli ; & il n'en avoit pas même aſſez pour fournir à ſes occupations. Cependant, ce Magiſtrat trouvoit encore du loiſir pour l'Humanité ; & au lieu que les autres paſſent leurs heures de relâche dans les divertiſſemens & dans les plaiſirs, lui, au contraire, conſacroit les ſiennes à la Felicité Humaine : pouvons nous vénérer trop ſa Mémoire ? peut-on reſpecter aſſez ſon livre ?

Ce n'a pas été-là le moindre des motifs qui m'ont fait travailler avec plaiſir à la Traduction de l'Utopie : regardant ce Morus que tous les Hommes ont quelque droit d'apeller Nôtre, *le regardant, dis-je, comme un illuſtre Individu qui, étant tout plein de bonne volonté pour l'Eſpèce, a bien mérité d'elle, il me ſembloit lui marquer ma reconoiſſance particuliére en le faiſant Francois ; & je ſouhaiterois qu'on le multipliât dans toutes les Langues, afin qu'il*

pût

pût être conu de ce Genre Humain auquel il vouloit tant de bien.

Au reſte, on ne doit pas s'attendre ici à une Traduction *exacte, & qui ne faſſe que rendre préciſément le ſens de l'Auteur. J'avertis, d'avance, que je ne me ſuis point arrêté à ce ſcrupule-là : j'ai ſouvent étendu l'Idée ; je lui ai donné le peu d'enjoûment dont je ſuis capable ; enfin, ſans aller contre l'intention de l'Original, je n'ai pas laiſſé, quelque fois de le commenter. C'eſt donc, une Paraphraſe, direz vous : pardonnez moi : c'eſt une Traduction libre ; & ſi vous n'aimez que les* Verſions *ſcrupuleuſes, je ne vous conſeille pas de lire celle-ci.*

Avant de finir cette Préface, je ſuis obligé d'avouër naturellement que l'Utopie Francoiſe m'a coûté beaucoup de peine & de travail ſoit l'affectation du Latin qui, ſelon moi, n'eſt rien moins que Ciceronien ;

nien; ſoit mon ignorance, j'ai trouvé dans mon chemin, des endroits qui m'ont tenu long-tems. Je me ſuis débaraſſé de ces broſſailles le mieux que j'ai pu: mais je n'oſerois répondre que j'aïe attrapé par tout la penſée de mon Auteur; je crains d'avoir quelquefois deviné: c'eſt au Lecteur habile & curieux à s'en eclaircir.

Comme les Figures ſont à la mode; & que elles font plaiſir à un certain genre de Lecteurs, l'Imprimeur qui n'épargne rien pour ſes Impreſſions; & dont le principal but eſt de ſe conformer au goût du Public, a eu ſoin d'en embellir ſon Utopie. *Ainſi, par ces Tailles douces qui repreſentent les ſujets les plus intereſſans du Livre, on pourra, de tems en tems, ſe délaſſer de l'attention, & ſe divertir agreablement les yeux. Les eſtampes ſervent auſſi à rapeller ce qu'on vient de lire & à le mieux inculquer dans la Memoire.*

ABRE-

Digitized by Google

ABREGÉ
DE LA VIE DE
THOMAS MORUS.

Il naquit à Londres ſur la fin du quinzième Siècle, c'eſt à dire en 1480. ſon Pere s'apelloit *Jean Moor*, & chez les Hiſtoriens Latins, *Joannes Morus*. Ce n'étoit pas une Famille celèbre; mais pour l'honnêteté? elle n'en cédoit à aucune d'Angleterre. Le Pere étoit pourtant, Chevalier, & Conſeiller du Roïaume. Un autre, s'expliquant autrement, dit que *Jean Moor*, ou *Morus*, étoit un des Juges de la Cour de Juſtice du Roi.

Nôtre *Morus* n'alla point chercher les Muſes hors de ſon Païs; il fut élevé au Collége de *Saint-Antoine*; & aparemment il y fit de bel-

belles & bonnes études. Un Auteur dit, même, que ce jeune homme étoit d'un génie ſi heureux, qu'il aprit le Latin, & le Grec par ſa propre induſtrie, & ſans le ſecours d'aucun Maître. Le bon Dieu veuille préſerver de ces Eſprits précoces, les Régens & les Profeſſeurs!

Soit ſeul, ſoit ſous un bon Guide, *Morus* fit de ſi grans progrès que la réputation lui vint avant *la barbe*. Jean Morton, Cardinal, & Archevêque de Cantorberi, aïant oui parler de cet Aſtre naiſſant, fut curieux de le conoitre. Le Prélat mande le jeune homme: il l'examine, il l'étudie à fond; & voïant que effectivement la Renommée, dont *l'Amplification* eſt la réthorique favorite, ne le flatoit point, il le prit chez lui. *Morus* paſſa-là quelque tems; & le Primat, confirmé de plus en plus, qu'il s'étoit rendu le dépoſitaire d'un tréſor, réſolut de le faire

re valoir. le Cardinal Morton envoïa donc ſon Elève à Oxfort; & ce fut comme un rare preſent qu'il fit à cette celèbre Univerſité. En effet: *Morus* répondit parfaitement aux intentions, & aux eſpérances de ſon Patron : par la vigilance, par les ſoins de *Linacer*, ſon Tuteur, il avança rapidement dans le Grec ſous le ſavant *Groſinus* ; &, avec la même vîteſſe, dans les autres Sciences, ſous les plus habiles Profeſſeurs.

Nôtre Etudiant, bien exercé, bien fondé dans la lice du Savoir & de l'Erudition, revient à Londre; & dès qu'il fut ſur ce Théatre éclatant, il entama le grand Rôle auquel la Providence le deſtinoit. Il débuta par la *Plaidoirie*; & ſon éloquence, également nerveuſe & équitable, lui valut tous les Lauriers du Barreau. La Cour, informée de ce mérite ſupérieur ſe détermina tout d'un coup à le faire briller pour l'U-

Digitized by Google

l'Utilité Publique. Le fameux & incomprehenſible Henri VIII. portoit alors la Couronne d'Angleterre, Couronne qui ſous le Règne tumultuëux de ce Prince ſoufrit tant de mouvement & tant d'agitation. Un celebre Hiſtorien nous aprend que nôtre *Morus* faiſoit figure dans les Parlemens. Parlant d'un Orateur; c'etoit dit cet Ecrivain, *Thomas Morus, qui commença de faire connoître ſon habileté, & ſon affection au ſervice du Roi, dont il eprouva tour à tour dans la ſuite, & la reconnoiſſance tant qu'il eut de la ſoumiſſion; & la vangeance, lors qu'il refuſa d'obeïr.*

Le Monarque apella donc l'Avocat *Morus*, & s'en ſervit dans les hauts Emplois. Maître des Requêtes, Chevalier, Tréſorier, Chancelier dans le Duché de Lancaſtre, ce furent là les quatre premiers degrez, & comme les quatre fondemens de l'élévation, & de la fortune de *Morus.*

Digitized by Google

rus. Le Roi, découvrant, de plus en plus, le profond mérite de ſa nouvelle Creature, lui confia les Ambaſſades les plus importantes, ſavoir celle de la Cour Imperiale, & celle de France.

Mais entrons dans le fort & dans le plus beau de ſa Cariére. Thomas Wolſey, ce fameux Cardinal de fortune, qui viſoit à la Tiare, & qui avoit ſi bien établi ſon crédit, que Charles-Quint, même, ſe qualifioit *ſon Fils*, Thomas Wolſey, dis-je, éprouvant le Sort commun aux plus Grans comme aux plus petits, perdit ſa Grandeur, ſon Eminence avec la Vie, & s'en alla porter chez les Morts ſon deſſein ambitieux de Papauté. Voici quelques circonſtances hiſtoriques de la diſgrace de cette Eminence. „Nous „avons laiſſé, ce ſont les Paroles de „l'Hiſtorien, le Cardinal de Volſey „au retour de la viſite qu'il réndit „au Roi, en la compagnie du Car„dinal Campegge, dans l'eſperance

„de

„de conſerver les bonnes graces de „ſon maître, nonobſtant la haine „de ſes envieux, & le reſſentiment „d'Anne de Bouleyn. Il ne demeu„ra pas long tems dans cet état. Le „tems de ſa ruïne étoit arrivé: & „ſelon toutes les apparences les ca„reſſes du Roi étoient le dernier „mouvement d'une affection qui „s'en alloit finir. Comme il ſe fut „preſenté afin de preſider aux ſean„ces de la S^t. Michel, en qualité „de Grand Chancelier, les Ducs de „Nortfolk & de Suffolk vinrent de „la part du Roi lui redemander le „Seau. D'abord il ne voulut point „s'en deſſaiſir, & fit valoir les ter„mes des lettres patentes que le „Roi lui en avoit accordé pour „toute ſa vie. Les Deputez s'en „retournerent avec cette reponſe: „mais ſur un ſecond ordre qu'ils lui „aporterent le lendemain de la main „du Roi, il obeït. Le Seau fut offert „à Warham, Archevêque de Can„tor-

„torbery, qui l'avoit eu auparavant. „Il ſembloit que la fortune ſe repen„toit de l'injuſtice qu'elle lui avoit „fait, & qu'elle vouloit lui reſtituer „un emploi, qu'elle lui avoit ravi „pour le donner à Volſey. Mais War„ham fit paroître, en le refûſant, aû„tant de moderation qu'il en avoit „temoigné lors qu'il s'en étoit deſſai„ſi: ſoit que ſa vieilleſſe le degoûtât „des affaires, ſoit qu'il en previt de „fâcheuſes, dans leſquelles il ap„prehendât de s'embaraſſer. Quoi „qu'il en ſoit, il pria le Roi de le „diſpenſer d'un emploi deſormais „trop penible pour lui. Henri VIII. ne trouvant perſonne plus propre à remplir dignement ce premier Poſte du Roïaume, que *Morus*, ne balança point à l'y élever: cet événement arriva le 25 Octobre, 1531. la 21. année du Règne de ce Maître Monarque. *Morus* prit une route tout opoſée à celle de ſon Predeceſſeur. Wolſey avoit adminiſtré

ſa

ſa charge avec fierté, avec hauteur, avec diſſimulation; enfin, avec une conduite qui faiſoit peu d'honneur au *Caractere Sacerdotal*. *Morus*, Chancelier, fut comme les antipodes de cet orgueilleux Prélat. Droit, franc, ſincére, affable, fidèle; marquant de la bonté à tout le Monde, même aux plus petits. Cet illuſtre Magiſtrat étoit d'une exactitude admirable dans l'exercice & dans les fonctions de ſon auguſte Emploi. Les afaires n'étoient jamais ni ſuſpenduës, ni acrochées au Tribunal de la Chancelerie: on y étoit ſur d'être vuidé au plûtôt, & d'avoir juſtice ſur le bon Droit. Enfin nôtre *Morus* avoit de vives & pénétrantes lumiéres, une grande juſteſſe de diſcernement, & une integrité incorruptible. Oh, que ne puiſſe être-là le portrait au naturel de tous les Officiers de *Judicature* pendant nôtre Géneration! l'Injuſtice, la Violence

ce, l'Opreſſion ne profaneroient pas ſi ſouvent le ſacré Temple de Thémis.

Morus étoit d'un deſintereſſement qui alloit juſqu'à l'excés. Un jour ſes Fils ſe plaignant à lui de ce que dans ſa haute Elevation, il ne leur procuroit aucun avancement; *Mes Enfans*, répondit il *Catoniquement, ou plutôt Chrêtiennement, laiſſez moi rendre juſtice à tout le Monde: il y va de vôtre gloire, & de mon Salut: mais ne craignez rien: il vous reſtera toûjours le meilleur partage, la Benédiction du Ciel, & celle des hommes.* Tous Ceux qui ſont au haut de la la Rouë heureuſe ne penſent pas de même; & le Pape Alexandre VIII. qui diſoit ſi tendrement, ſi paternellement à ſa Famille *Nepotique, il n'y a point de tems à perdre, hâtez vous; il eſt vingt trois heures & demie ſonnées*, ce Saint Pere, tout à fait bon ſelon *la Chair & le*

Sang

Sang, avoit bien d'autres Sentimens que nôtre Chancellier.

C'eſt une fatalité que les Hommes les plus utiles à la République, ſont ceux dont Elle eſt privée le plus tôt. Je pourrois en raporter dès exemples: mais tenons nous en à Nôtre *Morus*. Cet habile Miniſtre, prévoïant, par ſa pénétration ordinaire, qu'il alloit s'élever un furieux Orage entre les Cours d'Angleterre & de Rome, réſolut de le prévénir, & de ſe mettre à couvert. Il va, donc, trouver le Roi, à une de ſes Maiſons de plaiſance, nommée York, aujourdhui le Palais de Whitehall. Là *Morus* remit le Grand Seau entre les mains de ſon Maître, il renonça au *Chancellariat*. Il avoit desja fait pluſieurs tentatives pour ſe faire decharger de ce noble fardeau: mais toutes ces demarches avoient étez inutiles. *Morus* repreſentoit au Prince, que ſa mauvaiſe ſanté ne lui permettoit pas de bien rem-

remplir ce premier Poſte de la Juſtice : mais le Monarque, le croïant, ou faiſant peut-être ſemblant de le croire encore aſſez Vigoureux, l'encouragoit toujours a ne pas quitter. Effectivement *Morus* ne manquoit pas de forces : mais il allegoit ſes infirmitez comme la raiſon la plus plauſible, & la meilleure pour cacher ſes veritables motifs. On pretend qu'il en avoit deux ſecrets. Le premier, c'eſt que connoiſſant l'humeur du Roi, il prevoioit bien que ce Monarque ne demordroit jamais de ſon Inſtance à la Cour de Rome ; & comme d'ailleurs, le Chancellier etoit ſûr que la Cour Papale ne tiendroit pas moins ferme de ſon côté, *Morus* regardoit la Rupture prochaine comme infaillible. Ce Grand Homme n'etoit pas un Approbateur, ou pour mieux dire, un adorateur aveugle de la Puiſſance uſurpée du Souverain Pontificat, mais il croioit de bonne foi que ce ſeroit un Schiſme

de ſe ſeparer du Saint Siége. De plus la Maiſon de *Boleyn* lui etoit fort oppoſée, & le Pere de la Maitreſſe Roïale ne faiſoit qu'épier une occaſion favorable pour le ruiner: cette occaſion là ſe trouvoit juſtement dans les Amours de *Henri*; & *Morus* craignoit avec raiſon qu'elle ne reuſſît pour ſa perte. Il avoit donc un' impatience de ſe mettre à couvert d'un ſi grand danger. L'Ambition & la brigue n'avoient eu aucune part a ſon Elevation; le ſeul merite la lui avoit procuré: il avoit exercé ſa dignité avec un parfait deſinterreſſement; ainſi n'aïant rien à ſe reprocher, il ſe faiſoit un plaiſir de ſa demiſſion. Il ſe trompa neanmoins: ſa precaution n'eut pas le ſucces qu'il ſe promettoit; & voulant conjurer l'orage, il l'attira ſur lui. On ne peut, ſans faire injuſtice à ce Miniſtre, qui étoit, ſans doute, d'un merite des plus extraordinaires, d'avoir pris le vrai che-

chemin de la Prudence. Mais enfin, la deſtinée eſt inevitable; & *Morus* en eſt un grand exemple. Si ce qu'on raporte de la converſation qu'il eut avec ſa femme & ſa fille, apres avoir rendu le Seau, ſe pouvoit confirmer par toute la Foi Hiſtorique: on ne pouroit s'empecher de convenir que *Morus* étoit infiniment au deſſus du Vulgaire: mais en même tems on a quelque ſujet de lui reprocher que pour un Philoſophe il pouſſa la raillerie trop loin.

Aïant remis ſon haut Emploi entre les mains du Maitre, il ſortit auſſitôt de Londre avec ſa famille ſans marquer la raiſon d'un depart ſi precipité; & ſe retira à ſa Maiſon de Chelſey. Le jour ſuivant il entendit devotement la meſſe, à ſon ordinaire; & le Service Divin étant fini, il paſſa par la Place de ſa Ladi, & lui dit, *Madame, Mylord eſt parti.* C'etoit une convention bien arrêtée, & bien

pratiquée entre l'Epoux & l'Epouſe que toutes les fois qu'ils étoient enſemble au Temple, & que Mylord partoit le premier, l'Ecuïer de la Maiſon alloit annoncer cette Nouvelle à la Dame pour l'engager à lever le piquet. Madame *Morus* qui conoiſſoit à fond l'humeur de ſon Mari, crut qu'etant dans ſa bonne humeur ordinaire, il badinoit, & vouloit ſe rejouir à ſes depens: ſur ce prejugé-là, *Mi-Ladi* ne branlà point de ſa place. Sa devotion finie, elle revient chez elle; & aïant ſû de ſon Mari qu'il n'étoit plus Chancellier, elle fit des cris comme une furieuſe & comme une folle. *Morus*, bon Philoſophe, apella ſa fille: je vous prie lui, dit il, de regarder un peu ſi les habits de vôtre Mêre ne la bleſſent point; car elle crie comme ſi ſon corps, ou ſi ſon habit la preſſoient ſi fort qu'elle fût ſur le point d'etouffer.

Sur

Digitized by Google

Sur ce ſujet là, l'Ex-Chancellier donna cours a ſon humeur naturellement fort enjoüée: Il lui echappa même de certaines ſaillies qui n'etoient pas trop de ſa gravité: on ne s'en accommoderoit point du tout dans nôtre tems; le bon goût, *Dieu-merci*, a gagné le deſſus. *Morus*, peu de tems apres ſa chute volontaire, congedia toute ſa famille Domeſtique. Il avoit un Bouffon; c'etoit la mode chez les Grans: Il le donna au Maire de Londre; à condition qu'il le garderoit pour lui; & que dans ſon Teſtament il en feroit un heritage pour ſes Succeſſeurs. On auroit dit qu'il vouloit deſigner les travers d'Eſprit de ce Magiſtrat. Par là ſa Maiſon devint à rien: mais il avoit pour bonn' & ſolide reſſource ſa Philoſophie qui ne l'abandonoit point. Se voïant dechargé des affaires Publiques, il prit le Parti de Vivre Philoſophiquement ſur ſa Terre de

Chelſey qui ne lui rapportoit pas plus de quinze cens livres de rente. Sa fille lui diſant, *hè, Mon cher Pere, comment pourons nous vivre avec ſi peu de bien! Point d'inquietude ma Chêre fille*, répondit il, *le Ciel y pourvoira*; *& Nôtre pis aller eſt de chanter aux Portes pour demander l'aumône.* Il dit cela avec enjoüment: mais on doutoit un peu que ſa gaïté fût ſincere. Quoi qu'il en ſoit, on ne peut s'empêcher de croire que nôtre *Morus* avoit aquis, à force de Philoſopher, un vrai mêpris pour toutes les choſes de la Vie. Il oublioit quelques fois la gravité *Socratique*; mais il faloit le pardonner à ſon humeur, naturellement tournée à la raillerie. D'ailleurs, a force de Philoſopher, il s'etoit fait une Ame vraïment tranquille. Son étude favorite étoit la Morale; & ce fut par cette belle route qu'il avanca ſi fort dans le mepris de la Vie. Jamais peut-êtr

n'y

n'y a-t-il eu de Mortel plus diſpoſé à mourir agreablement. *Morus* compoſa quelques Ouvrages moraux: Il en envoïa quelques uns à ſon Cher Eraſme, & à Warham: Il n'oublia pas d'inſtruire ſa Poſterité ſur cette matiere importante: mais ſes Enfans n'avoient pas beſoin de leçons là deſſus; leur Pere les moraliſoit aſſez par ſes Exemples admirables.

Pour revenir à la demiſſion volontaire de *Morus*, la maniere dont le Roi l'à reçut eſt aſſez equivoque. Savoir, ſi le Monarque accepta d'abord la *Demiſſion*, ou s'il fit quelque difficulté de la recevoir, c'eſt ce qui ne ſe dit point. Il pourroit bien être que Henri VIII. qui conoiſſoit la fermeté inébranlable de ſon Chancellier; & qui, par-là, avoit ſujet de craindre qu'il ne traverſât ſon deſſein amoureux, ſe félicita ſecrètement de ſa retraite.

Autre controverſe hiſtorique.

Combien de tems nôtre *Morus* mania-t-il le Grand Seau? Plus de deux ans & demi, ſuivant une ſuputation crônologique; & il ne ſe démit que le 16 Mai de la 24e. année du Règne de Henri. Selon un autre calcul, il en va bien autrement. *Morus* abdiqua ſa Dignité des l'Année ſuivante de ſa promotion, c'eſt à dire en 1532. Quelle contrarieté! Comment l'ancienne Hiſtoire ne ſeroit elle pas toute couverte de tenèbres; comment ne ſeroit ce pas un vaſte Champ ſemé de *Pyrrhoniſme*, puis qu'il n'y a pas même de certitude dans le raport, ou du moins dans les époques des Faits éclatans du ſeizième Siècle?

Quoi qu'il en ſoit de la varieté en queſtion, *Morus* ne ſe fut pas plutôt rendu à ſoi même, qu'il penſa à faire ſon Epitaphe, & l'envoïa pour la faire imprimer, à ſon cher Eraſme, qui étoit alors à Bâle. Quelques uns prétendent qu'il avoit compoſé

posé cette Epitaphe, étant encore Chancellier, & que, même, elle étoit déja gravée sur le Tombeau qu'il avoit fait construire dans son Eglise Paroissiale de *Chelsey*, & dans laquelle Sépulture il esperoit bien suivre son Epouse, qui avoit pris le devant, & précéder tout le reste de sa Famille. Enigme difficile, & dont j'ignore le mot.

L'Epitaphe de *Morus*, est le Sommaire de sa belle Vie jusqu'à sa disgrace; Et comme cette Epitaphe est fort curieuse je là donnerai en original, pour faire plaisir aux Doctes.

THOMÆ MORI
EPITAPHIUM.

Thomas Morus urbe Londinensi familiâ non celebri sed honestâ natus, in literis utcunque versatus, cum & cau-

ſas aliquot annos juvenis egiſſet, in foro, & in Urbe ſuâ pro Shyreno jus dixiſſet, ab invictiſſimo Rege Henrico VIII. (cui uni Regum omnium gloria priius inaudita contigit, ut fidei defenſor, qualem & gladio ſe & calamo verè præſtitit, meritò vocaretur) aſcitus in Aulam eſt delectuſque in Conſilium, & creatus Eques, Proqueſtor primùm, poſt Cancellarius Lancaſtriæ, tandem Angliæ miro Principis favore factus eſt. Sed interim in publico Regni Senatu lectus eſt Orator populi, prætereà Legatus Regis nonnunquàm fuit, aliàs alibi, poſtremò verò Cameraci, comes & collega junctus Principi Legationis Guthberto Tunſtallo, tum Londinenſi, mox Dunelmenſi Epiſcopo, quo viro vix habet orbis quicquam eruditius, prudentius, melius. Ibi inter ſummos orbis Monarchas rurſus refecta fœdera redditamque mundo diu deſideratam pacem & lætiſſimus vidit, & legatus interfuit:

Quam ſuperi pacem firment fax intque perennem! *In*

Digitized by Google

In hoc officiorum vel honorum curſu cum ita verſaretur, ut neque Princeps Opt. operam ejus improbaret, neque nobilibus eſſet inviſus, neque injucundus populo, furibus autem, homicidis, hæreticiſque moleſtus; pater ejus tandem Johannes Morus Eques, & in eum Ordinem Judicum à Principe cooptatus, qui Regni Conſeſſus vocatur, homo civilis, innocens, mitis, miſericors, æquus, & integer, annis quidem gravis, ſed corpore plusquam pro ætate vivido, poſtquàm eò perductum ſibi vidit, ut filium videret Angliæ Cancellarium, ſatis in terrâ jam ſe moratum ratus, libens migravit in cœlum. At filius defuncto Patre, cui quamdiu ſupererat comparatus, & juvenis vocari conſueverat, & ipſe quoque ſibi videbatur, amiſſum jam Patrem requirens, & editos ex ſe liberos IV. & Nepotes XI. reſpiciens, apud animum ſuum cœpit perſeneſcere. Auxit hunc affectum animi ſubſecuta ſtatim, velut adpetentis ſenii ſignum, pe-

Ctoris valetudo deterior. Itaque mortalium harum rerum ſatur, quam rem à puero ferè ſemper optaverat, ut ultimos aliquot ſuæ ætatis annos obtineret liberos, quibus hujus vitæ negotiis paulatim ſe ſubducens, futuræ poſſet immortalitatem meditari. Eam rem tandem, (ſi cœptis annuat DEUS) indulgentiſſimi Principis incomparabili beneficio reſignatis honoribus impetravit, atque hoc Sepulchrum ſibi, quod mortis eum nunquam ceſſantis adrepere quotidiè commonefaceret, tranſlatis hûc prioris uxoris oſſibus, extruendum curavit. Quod ne ſuperſtes fruſtra ſibi fecerit, neque ingruentem trepidus mortem horreat, ſed deſiderio Chriſti libens oppetat, mortemque ut ſibi non omninò mortem ſed januam vitæ felicioris inveniat, precibus eum piis, Lector optime, ſpirantem precor, defunctumque proſequere.

Je ne puis, neanmoins, omettre la reflexion qu'un fameux Auteur fait ſur cette pièce funebre. Mais, dit

dit il, il ſurvint un changement afreux dans cette felicité que ce grand Homme ſe promettoit : au lieu de ce Tombeau honorable qu'il avoit fait élever, dans l'eſperance qu'on l'y porteroit avec honneur, & que ſes cendres y repoſeroient en paix, il lui échut une Sépulture ignominieuſe ; en cela le jouët de la Fortune, la victime de la fureur du Roi ; & d'ailleurs méritant, par ſon innocence, & par ſes ſervices, une fin auſſi glorieuſe, qu'un Tiran la rendit infame.

Nous voici, enfin, à la Cataſtrophe de *Morus :* elle arriva environ trois ans après ſa Démiſſion ; &, pour faire plaiſir aux Lécteurs, s'il y en a quelques uns, qui ne ſoient point inſtruits de cet événement tragique, en voici le ſujet. Henri VIII. devient épris des charmes d'Anne *Boleyn*. Les Rois ne portent pas le Diadème ſur le Coeur, ils le portent ſur le Front : ce Bandeau ſacré

cré ne les afranchit pas d'inquiétude ; mais il les rend encore moins invulnérables, aux traits empoiſonnez du petit Dieu d'Amour. Il en a couté bien dès fois du Scandale, & même du Sang, de cette afaire là : mais ce n'eſt pas de quoi il s'agit.

Mademoiſelle *Boleyn*, ſur qui, aparemment, la Majeſté Amante n'avoit nul deſſein de Sacrement, ſe mit en tête de ſe *Roïaliſer*, & fit la fiére dans toute la force de l'aparence. Je ne veux pas dire, pourtant, que la Vertu d'Anne ne fût point réelle. La Sageſſe d'une femme tentée, eſt ordinairement fort équivoque. Devenir Maitreſſe de Monarque c'eſt un doux & puiſſant attrait : combien deNimphes ont ſuccombé à l'éclat du *Trident* ? Avec tout cela, rendons, juſtice au beau ſexe ; il eſt plus de *Lucrèces* qu'on ne s'imagine, & qui, même, ſe poignarderoient avant le Viol, ſi elles

elles avoient à portée *l'outil meurtrier*. Et quant aux Conquérantes Roïales ? N'en at on pas vû repouſſer tous les aſſauts, preférer conſtamment à une faveur toute puiſſante, leur honneur & leur chaſteté ; enfin, n'en at on pas vu vaincre & triompher heroïquement dans *la Défenſive amoureuſe ?* Témoin la vertuëuſe Princeſſe de Condé avec Henri IV. Ce Prince fut ſurnommé *le Grand* ; & il avoit juſtement aquis, par ſes travaux & par ſes victoires ce titre ſuperbe : mais, en verité, ce Roi de France, auſſi bien que d'autres Princes, ne pouvoit être plus petit par l'endroit d'une certaine ſenſibilité : il eſt vrai qu'il n'étoit nullement dur pour ſon Peuple. Mais j'oublie que je fais l'hiſtorien ; retournons ſur nos pas.

Quelque fût le motif de la réſiſtance d'Anne *Boleyn*, cette Beauté recula de ſi bonne foi, ou ſi adroitement que elle piqua ſon Amant,

&

& l'enflamma à ne ſe plus poſſeder. Ce Prince, qui vouloit terriblement ce qu'il vouloit, réſolut de faire tout pour la jouiſſance, & pour la poſſeſſion, falut il partager, ſon Trône avec ſa Maitreſſe. En execution d'un deſſein ſi extraördinaire, Henri penſa à répudier Catherine d'Arragon, ſa Femme légitime. L'entrepriſe ne pouvoit être plus épineuſe. La Reine étoit Tante de l'Empereur Charles-Quint, & conſéquemment bien apuïée. Cet obſtacle, quoique aparemment invincible, ne rebute point le Monarque paſſionné. Il s'adreſſe confidemment à la Cour de Rome & démande le *Divorce* avec autant d'aſſurance, que ſi ſa Cauſe étoit infaillible. Sur quoi fondé? Oh le voici. Catherine avoit epouſé en premiéres Nôces, le Prince Artus, Frére ainé de Henri: ce Mariage ne fut point conſommé, ce qui ſe prouva mieux que celui de Louïs XII. Roi de France,

ce, avec Jeanne, Fille de Louis XI. de fine, d'active, d'ambitieuſe, & de tirannique Mémoire. Henri VII. voulut donc, que ſon ſecond Fils, & ſon Héritier préſomtif, épouſât la Veuve vierge & pucelle de ſon Aîné; & la Diſpenſe *Romainement* Pontificale calma les Conſciences ſur l'horreur de l'Inceſte.

Henri VIII. avoit vécu tranquilement avec ſa Belle Soeur, metamorphoſée en Epouſe: il en avoit eu même une Fille, qui, après la mort prématurée d'Edouart VI. ſon Frere, règna ſous le nom de Marie, au grand malheur des Proteſtans. Tout d'un coup Cupidon s'érige en Caſuiſte; le Fils de Vénus eſt de tout métier. Le Roi commence à ouvrir les yeux ſur ſa *Situation Conjugale*; & ſe croïant, ou faiſant ſemblant de ſe croire dans *la Voïe Infernale*, il ſupplie humblement, religieuſement le Pape, de mettre ſon Ame en repos; & de rompre un

lien

lien criminel qui le faiſoit trembler pour ſon ſalut. Qui croiroit que l'Amour libertin pût operer une ſi belle Converſion? Dieu ſe ſert de tout; & ſouvent le Diable, ſans le ſavoir, tout ruſé Diable qu'il eſt, travaille pour le *Paradis*.

Cependant, le Monarque auſſi, pénitent de ſon Mariage, qu'il a de confreres: ne put obtenir ſon abſolution. Le Saint Pére ſe déclara hautement pour la Reine; & d'ailleurs, ſollicité puiſſamment par Charles-Quint, il confirma l'union de cette Princeſſe avec ſa Majeſté Britannique. Le Roi n'avoit garde d'aqueſcer: ſon ſcrupule le *poignant* toujours plus avant, il n'eut point de foi pour la Deciſion du Saint Siége, & il regarda le Pape comme partial, & comme ſon ennemi. Henri ne laiſſa point de continuër ſa pourſuite: mais voïant qu'il n'avance rien, l'impatience le prend. Quelle impatience? de ſe voir délivré du re-

remors, & du ver rongeur de l'Inceſte? Ce Prince aſſuroit que *Oui*, & on devoit le croire charitablement. Ce qui eſt hors de conteſtation, c'eſt que le Monarque, de ſa propre autorité, & independemment du Souverain *Diſpenſateur*, donna *la Lettre de Divorce* à la Reine ſon Epouſe; & convola, au plus vîte, ſur les ailes du *Sacrement*, entre les bras de ſa Maîtreſſe.

Quand la nouvelle en fut arrivée à Rome, quel ſcandale! quelle fougue de zele! quelle indignation Apoſtolique! C'étoit effectivement, donner une furieuſe entorſe au *Vicariat Divin*; car au Pape ſeul comme Lieutenant Général du Ciel, apartient le Droit *de deſunir, de ſéparer ce que Dieu a joint*. Le Saint Pere ne ſe laiſſa pourtant point d'abord tranſporter au feu d'Elie : il emploïa les exhortations paſtorales, & les remôntrances paternelles. Mais voïant que le Coeur Roïal ne ſe laiſ-

laiſſoit point amollir, & que Henri perſeveroit dans ſa rebellion contre le Chef Viſible de l'Egliſe, il lança ſur cette Tête Sacrée la foudre de l'Excommunication, ſa Sainteté fit preſent à Satan de l'Ame du Monarque.

Mal en prit à l'Homme de Dieu; l'Arme Spirituelle éclata, & ne bleſſa que lui. Le Roi ſe dépite; il ne veut plus reconoître l'Autorité Suprème & Divine du Saint Siége; il ſecouë le Joug Papal. Cette Rupture commencoit à être à la modé; & pluſieurs Princes d'Alemagne avoient déja franchi-le pas. C'étoit cette raiſon là, même, qui devoit retenir le bras du Saint Pére, qui devoit l'engager à modérer ſa fureur apoſtolique. En effet: outre que l'Angleterre étoit dans la Catholicité un des beaux Fleurons de la Tiare, ce Roïaume avoit encore cela de particulier, qu'il étoit tributaire du Prince des Apôtres, & qu'il lui païoit

païoit tous les ans ce qu'on apelloit le Denier de Saint Pierre.

Sans doute, *le Jupiter Capitolin, dit* vulgairement *le Pape*, n'auroit jamais prévû que ſon Tonnerre ne cauſeroit du ravage que dans ſon Empire. Il comptoit aparemment, ſur la ſuperſtition, & ſur la reſiſtance des Anglois: il ſe flatoit que ces ſujets, étant diſpenſez de leur ſerment, ſe ſepareroient de leur Maître comme d'avec un homme deſtiné *Papalement* à la Damnation. Il ſe mécomptoit fort le bon Saint Pére: les Anglois s'en tinrent inviolablement au Lien qui, fondé en *Autorité Divine*, unit une Nation avec ſon Prince Naturel. Henri VIII. retranché de l'Egliſe comme un Membre pourri, rebelle au Saint Siége, ennemi déclaré du Pape; Henri VIII. dis-je trouve dans ſon Etat la même obeïſſance, la même ſoumiſſion qu'on lui rendoit auparavant. Ce Monarque, le plus abſolu, peut-

être

être qui ait jamais occupé le Trône d'Angleterre; & qui ſous l'ombre, ſous l'image de la liberté, Gouvernoit deſpotiquement, ce Monarque fit confirmer par *le Corps Repreſentatif* tout ce qu'il avoit fait; & de plus le Parlement le déclara *Chef de l'Egliſe.*

J'ai laiſſé long tems *Morus* en repos; ramenons le ſur la Scène. Le Roi, ſe doutant, aparemment, bien, que ce grand homme n'approuvoit point la Révolution, & ne déſirant peut-être rien plus que d'avoir pour ſoi un ſuffrage de ſi grand poids, prit une meſure juridique pour s'éclaircir ſur la penſée, & ſur les intentions de ſon Ex-Chancelier. On cite *Morus* à *Lambeth*, Maiſon de plaiſance du Primat.

Il y comparoit devant l'Archevêque de Cantorberi, le Lord Chancelier, & le Secrétaire Cromwel. Celui qui préſidoit à ce petit Tribunal ordonna gravement à *Morus*, de

de prêter ſerment touchant la *Suprematie* du Roi, & de ſes Succeſſeurs, dans l'Egliſe *Anglicane*. *Morus* rejettant la *Sommation*, dit que ſa Conſcience ne lui permettoit point ce qu'on exigeoit de lui, & il déclara nettement qu'il ne reconoitroit jamais le Roi pour le Pape du Roïaume. Sur cette Réponſe; *Morus*, comme criminel de Haute Trahiſon, fut condamné à perdre tous ſes biens, toutes ſes Dignitez, & à ſoufrir une Priſon perpetuelle.

On le mena, donc, à la Tour; & il y demeura tranquilement une année. Au bout de ce tems là le Priſonnier fut tiré de la Fortereſſe de Londre; & on le conduiſit à pié devant les Commiſſaires, ou Juges, qui, aïant eté nommez par le Monarque pour cette afaire-là, n'étoient aparemment guére diſpoſez à faire grace. *Morus* marchoit vers le lieu de ſon Jugement, apuïé ſur ſon bâton; tant la longueur du che-

*** *

min

min le fatiguoit : mais en même tems, il faiſoit voir une contenance ferme, un viſage ſerain & aſſuré. Quand il fut devant le Tribunal, les Juges firent aporter une chaiſe, & lui permirent de demeurer aſſis pendant qu'on inſtruiroit ſon Procès. Cette Seance ſe tint au Mois de Juillet, 1535.

Le Bureau s'ouvrit par la Lecture des accuſations intentées contre le prétendu Coupable. Il plaida lui même ſa Cauſe ; il la plaida avec tant d'énergie & de force ; il mit ſon innocence dans un ſi grand jour, que tout le *Commiſſariat* en fut ſurpris: étonné, Conſterné ; pas un accuſateur n'oſoit repliquer. Mais enfin, il s'éleva un nouveau Champion dans cette Lice de Procedure : le nommé Rich, Avocat du Roi, demanda à être oui dans ſa dépoſition ; & toute l'Aſſemblée l'écoutant attentivement, il dénonça qu'il avoit de ſes propres Oreil-

les

les oui dire à *Morus*, que le Parlement n'avoit non plus de droit de donner au Roi le titre & le pouvoir de *Chef de l'Egliſe*, qu'il avoit droit de faire une loi pour ordonner que Dieu ceſſe d'être Dieu.

La circonſtance hiſtorique eſt trop curieuſe pour n'en pas faire ici un extrait. Les Conſeillers de Henri VIII. eurent ordre de s'aſſembler à Lambeth, Maiſon de Plaiſance de ſa Grandeur Primatiale de Cantorberi. Ce Tribunal fit citer *Morus* & *Fisher* à comparoître: on leur demanda le ſerment à la Mode. *Morus* preceda ſon Compagnon de mauvaiſe fortune: il ſe preſenta le premier; & comme les juges lui ordonnent de declarer ingenument ce qu'il penſoit de la Revolution, & s'il ne vouloit pas ſe ſoumettre à la volonté Roïale, cela vouloit dire, de ſigner le Formulaire; il repondit que non: mais que ſi on vouloit le laiſſer en ſa liberté, il feroit en ſorte

te qu'on ſeroit content de lui. Audley qui lui avoit ſuccedé dans la charge de Chancellier, le plaiſanta, & lui dit qu'il feroit plus ſagement d'aller penſer un peu à ſes affaires. *Morus*, congedié, on fit venir *Fisher*: les Juges n'en furent pas plus contens: *Fisher* parla tout le langage de *Morus*. Le Tribunal connut dès lors qu'il y avoit de l'Intelligence entre ces deux Illuſtres Anglois.

Les Jugés n'en demeurerent pas là: ils vouloient la concluſion de cette grande & importante affaire. Le Tribunal, qui n'avoit accordé cette petite Treve à nôtre Illuſtre que dans la croïance qu'il reviendroit à lui, & qu'il ſe rendroit à ſon pretendu devoir, le fit citer à *recomparoitre*. Les Juges firent de leur mieux pour obliger les deux Illuſtres Criminels à ſe retracter. On voulut les exciter par l'exemple de quantité d'autres Perſonnes d'une grande diſtinction dans l'Etât & dans l'Egliſe.

Digitized by Google

gliſe. *Morus* fut inflexible. Crammer, qui avoit pour lui une vraïe Eſtime, tâcha, par les raiſons du Monde les plus preſſantes de lui perſuader d'obeïr au Monarque. Vous êtes Anglois lui diſoit il; & comme tel vous devez vous ſoumettre au Roi, au Parlement, & aux Lois. Cette raiſon là fit quelque impreſſion ſur l'Eſprit de *Morus*: mais comme il ſe ſoucioit fort peu de ſauver ſa vie, il revint bien vîte à ſon premier ſentiment & à ſa reſolution. Sa reponce fût qu'il n'étoit point *Fanatique*; qu'il agiſſoit par perſuaſion & par conſcience; & qu'ainſi, ce qu'on exigeoit de lui etoit l'effet de l'Injuſtice & de la Violence. Il offrit même de faire le ſerment le plus ſacré pour confirmer ce qu'il diſoit. L'Abbé de Weſtmunſter lui repliqua d'une maniere qui ſentoit fort ſon courtiſan. Il ne s'agit pas, dit il à *Morus*, de contenter vôtre conſcience: penſez plu-

tôt à la guerir. Dès que le conſeil d'Etat vous ordonne une choſe, vous devez y aquieſcer. A cette reponce à la quelle *Morus* ne s'attendoit point, il repardit: ce n'eſt pas ſeulement ma conſcience que j'allegue: j'ai encore pour moi tout le Chriſtianiſme; & je vous l'oppoſe comme ma piece juſtificative; elle eſt d'une plus grande force que toutes les Ordonnances du Corps repreſentatif de la Nation.

Crammer, voïant cette fermeté inebranlable, comprit bien que *Morus* & *Fisher* etoient perdus ſi la juſtice s'en ſaiſiſſoit une fois: il ecrivit donc à Cromwel d'emploïer ſa faveur auprès de ſa Majeſté pour obtenir qu'il fût permis aux deux *Prevenus* de faire un ſerment, qui, à la verité, ne ſeroit pas tout à fait conforme au formulaire; mais qui, neanmoins, ſuffiroit pour aſſurer la Couronne à la Poſterité de la nouvelle Reine. Le Prelat ajoutoit que

ſa

ſa Majeſté auroit en cela plus d'honneur, & que elle agiroit plus conformement à ſes interets. Le Roi, diſoit Crammer, s'il veut bien prendre le parti de la douceur, conſervera pour ſon ſervice deux ſujets d'un merite extraordinaire: au lieu que s'il les fait mourir, la conſtance heroïque avec la quelle ils ſouffriront aparemment le ſuplice, cauſera de l'admiration, & augmentera peut être le trouble & le deſordre dans le Public. Le Monarque fut ſourd à cette ſage remontrance. *Morus* & *Fisher* furent menez à la Tour: On les y traita avec la derniere dureté: la premiere precaution dont on uſa à leur egard, ce fut de leur ôter l'encre & le papier, tant on craignoit leurs Plumes contre le divorce, & la Primauté Roïale. *Fisher*, âgé de quatre vingts ans, paſſa par une terrible epreuve: on lui fit endurer la faim, le froid; & quoi que malade, on lui refuſoit

jusqu'au moindre ſoulagement. *Je me trouve*, ecrivoit il à *Cromwel*, *ſans habits & ſans feu.* On n'en vint pas tout d'un coup a cette Barbarie. Les deux Empriſonnez avoient d'abord la liberté de ſe voir, & en ſuite de s'ecrire: mais comme ils abuſerent de cette douceur; non ſeulement elle leur fut retranchée; mais même on les en punit rigoureuſement.

Il parut bien que ces deux Hommes là agiſſoit de concert contre le Formulaire; car ils emploioient la même Idée pour le decrier, & pour le combattre. Ils le nommoient un couteau à deux tranchans: qu'on y adhere, diſoient ils, ou qu'on s'y oppoſe, l'un & l'autre ſont egalement dangereux: en le rejettant, il n'y va pas moins que du dernier ſupplice; & ſi vous le ſignez: vous mettez vôtre ſalut en danger. *Morus* & *Fisher* etoient deux Perſonnages à peu pres de la même tournure: tous

tous deux ſçavans, ingenieux, d'un Eſprit elevé, aïant beaucoup de droiture & de fermeté d'Ame: tous deux avoient une Philoſophie qui les mettoit au deſſus de la Grandeur & de la fortune. *Morus* s'etoit demis du Premier Poſte du Roiaume dans la Robe & dans la judicature, plutôt que de faire quelque choſe contre ſes ſentimens à l'egard du culte; & *Fisher* refuſa conſtamment de changer ſon Evêché de *Rocheſter* contre un autre Evêché dont les Rentes etoient plus nombreuſes. Ils avoient le même zéle pour la Religion Romaine; & par conſequent ils etoient auſſi attachez au Parti de la Reine repudiée, qu'ils etoient contraires aux Interets d'Anne de Boleyn. L'opinion commune étoit que nos deux gens avoient beaucoup aidé le Monarque dans la compoſition du Livre qu'il publia contre *Martin Luther*; & qui attira à ce Prince auteur, a la Cour

de Rome, le Titre de *Defenſeur de la Foi :* mais s'il eſt vrai que *Morus* & *Fisher* avoient emploïé contre les Proteſtans les Armes de la controverſe ; ils en devinrent en ſuite les cruels Perſecuteurs. A la fin quand on les ſomma de s'expliquer ſur le ſerment qu'on devoit prêter touchant la Primauté de l'Egliſe & touchant la Loi faite pour l'Ordre & le Reglement de la Succeſſion à la Couronne, ils reietterent abſolument ces Propoſitions, diſant qu'ils ne connoiſſoient point d'autre Chef de l'Egliſe que le ſouverain Pontife de Rome, ni d'autre Reine en Angleterre que *Catherine d'Arragon.*

Un Auteur Latin ne fait aucune mention ; ni du Plaidoïé de *Morus*, ni de ſon Délateur. Cet Hiſtorien ſe contente de dire que, ſelon la coutume de la Nation, on apella douze autres Conſultans, les quels, ſi je ne me trompe, ſe nomment *Jurez.*

Ils

Ils eurent ordre d'examiner entr'eux, aparemment par la lumiere du Bon Sens & de la Juſtice Naturelle, s'il n'étoit pas vrai que *Morus* avoit violé l'Edit du Parlement. Les Jurez ſe retirerent, & ils eurent là deſſus une courte deliberation! Enſuite, étant revenus auprès du Tribunal: ils prononcerent le terrible *Gylthy*, ce qui ſignifie, *il merite la Mort*. Auſſi tôt le Chancellier prononça la Sentence de peine Capitale. Le *Condamné* voulut parler: mais on le fit taire, & il fut remené à la Tour.

La Sentence étoit horrible; & on ne peut pas s'empêcher de ſoupconner dans les Juges ou une animoſité envenimée, ou une lâche & ſervile complaiſance pour le Tiran. Suivant cette cruelle & barbare Sentence, l'illuſtre *Morus* devoit être trainé à *Tyburn*, place deſtinée, à l'execution des Criminels: là il devoit être pendu, & demeu-

Digitized by Google

rer à la potence jusqu'à ce qu'il fût à demi mort. Dans ce funeſte état, on devoit lui couper l'inſtrument de la Propagation, lui ouvrir le ventre, bruler ſes entrailles, attacher les quatre quartiers de ſon Corps aux quatre portes de Londre; enfin, expoſer ſa tête au bout d'un piquet ſur le pont. Quand *Morus* eût été bien & dûment convaincu d'avoir entrepris de poignarder le Prince, & debouleverſer l'Etat eût on pû lancer contre lui un Arrêt plus foudroïant? Je m'étonne qu'on n'en vint point à la peine & au ſuplice du feu. Henri VIII. étoit grand bruleur; & depuis ſa *Dépapiſation*, le même FAGOT ſervoit aux Catôliques & aux Proteſtans.

Pour revenir à la Sentence, le Monarque, ſoit qu'il eût honte d'une injuſtice ſi manifeſte, & ſi criante; ſoit par une oſtentation de clémence, le Monarque, dis-je, adoucit la rigueur ou, pour mieux dire,

la

la violence des Juges; & il commua la Mort infame en une ſimple *Décapitation.* Quelcun accourut avec empreſſement vers le *Condamné*, pour lui aprendre cette *mitigation*, ne doutant point qu'il ne la réçût comme une bonne nouvelle, & qu'il n'en remerciât le Prince. Rien moins que cela. *Morus* écouta d'un grand ſang froid ce changement favorable; puis d'un viſage tranquile; aïant même l'air ouvert & riant, *Dieu préſerve*, s'ecria-t-il, *Dieu préſerve d'une telle grace mes Amis, & ma poſterité!* En effet: à moins qu'on n'accorde la Vie, toute autre compaſſion eſt bien peu de choſe, & ne coûte pas grand effort.

Voici quelques autres particularitez de la conſtance Chrêtiennement Philoſophique de nôtre Heros. Lors qu'après ſa Sentence prononcée, on le reconduiſoit à la Tour, ſa Fille que les uns nomment *Catherine*, & les autres *Marguerite*,

Demoiſelle d'un rare merite en beauté, & en érudition, fendit la preſſe, écarta les Gardes; & ſe jettant au Coû de ſon Pére, le trempa de ſes larmes, ſans avoir la force de lui parler. Le venerable Vieillard conſerva les yeux ſecs : l'aſſaut étoit tres rude : cependant la tendreſſe paternelle, loin d'éclater, né ſe fit conoître par aucun ſigne ; pas la moindre aparence d'émotion: *allez*, dit il d'un ton grave & ferme à ſa Fille, *allez*, *& priez Dieu pour mon Ame*. On ajoute que cette Demoiſelle, à qui il étoit permis de voir ſon Pere dans la Priſon, l'exhortoit inſtamment à la perſeverance; & que elle conſerva toujours, comme un ſacré dépot, comme une relique précieuſe, la tête de ſon cher *Supplicié*.

l'Epouſe de *Morus* avoit des ſentimens tout opoſez à ceux de ſa Fille. Henri aïant conſeillé à cette Dame de faire un dernier effort pour

pour *deroidir*, pour fléchir ſon Epoux, elle y aquie-ſca volontiers. S'étant donc renduë auprès de lui, elle fit jouër tous les reſſorts de *l'Amour Conjugal.* Remontrances, priéres, *conjurations*, larmes, embraſſemens, rien ne fut oublié. *Sauvez vous, ſauvez nous, Cher Mari, il ne s'agit que d'une legére complaiſance pour le Roi pourquoi vous opiniatrer à périr, & à ruiner vôtre Famille?* L'Epoux écouta en ſtatuë ce Sermon véhément & patêtique. Puis, prenant la parole: *combien*, demanda-t-il froidement à ſa Femme, *combien de tems croïez vous que j'aïe encore à vivre?* Madame *Morus* répondit, *tout au moins vingt ans. Comment*, repliqua le Mari, *vous voudriez que je changeaſſe la Vie eternelle contre les derniéres vingt années de cette Vie paſſagere?* Voila tout ce que la *Tentatrice* put en tirer. S'il n'y avoit ni entêtement ni orgueuil Philoſophique,

que, dans le fait du *Condamné*, on ne peut trop vénérer ſa Memoire, d'avoir ſoûtenu avec tant de vigueur & tant de courage la perſuaſion de ſa Conſcience.

La proximité du ſuplice n'ôtoit point à *Morus* ſa belle humeur; &, ſi ce que je vais narrer eſt certain, car je n'y ajoute foi que de bonne ſorte, on peut dire qu'il mérite un des premiers rangs parmi ces Ames intrépides qui ont joué, qui ont badiné avec la Mort: prenez la peine de lire.

Un Seigneur Anglois, & bon Courtiſan, qui aparemment, aïant une tendre eſtime pour *Morus*, tâchoit d'ébranler ſa conſtance, le viſitoit fort ſouvent dans ſa Priſon. Ce noble *Convertiſſeur* ne ceſſoit de prêcher nôtre *Condamné*, répétant continuellement tout ce qu'un Ami péut dire de plus preſſant dans une ſi funeſte conjoncture. *Morus* ne ſortoit point de ſon retranchement; il

il opoſoit toûjours le même bouclier. Enfin, las des importunitez de celui qu'il regardoit comme un Perſécuteur à bonne intention, il réſolut de s'en débaraſſer une bonne fois. Je cède, je me rends, dit il à ſon *Controverſiſte*, & je change de ſentiment. Le bon Seigneur, ravi d'avoir la Victoire, ſe felicite; &, ſans faire expliquer d'avantage ſon prétendu Converti, le voila qui court au Roi pour lui annoncer cette grande nouvelle. Sa Majeſté en marqua beaucoup de joïe: mais, plus curieuſe que l'Ami de l'Ex-Chancellier elle voulut ſavoir en quoi conſiſteroit la Rétractation. Si le Seigneur Anglois retourna à la Tour pour s'en éclaircir, ou ſi le Prince y envoïa quelque autre, c'eſt ce que je ne trouve point dans mon Mémoire. On raporte ſeulement la réponſe de *Morus*: *Oui*, dit il, j'ai changé de *ſentiment*; *& vous allez ſavoir en quoi. J'ai la barbe*

be aſſez grande, comme bien vöiez: j'ai Philoſophé long tems ſur ce que j'enferois. La garder? Cela ne ſeroit guére honnête de paroître en cérémonie devant le Peuple avec un menton épais & touffu. D'un autre côté, me faire raſer; il y auroit de l'affectation, & d'ailleurs, c'eſt là rajeunir pour mourir: tout franc; cette balance m'embaraſſoit. A la fin, le reſpect pour l'Aſſemblée nombreuſe, qui doit aſſiſter à mon mariage, & à mes nôces avec la Mort, l'emporta; j'avois réſolu de paſſer, pour la derniere fois, par les mains du Barbier. Depuis cela, j'ai fait refléxion: pourquoi, me ſuis-je demandé, ma barbe n'auroit elle point de part à la Fête? ne me touche-t-elle, donc, pas d'aſſez près? Et ſi le Perſonnage, que je ſuis ſur le point de faire, eſt un peu desagreable, n'eſt il pas juſte que ma fille la Barbe partage ma peine & ma douleur? Je ſuis donc dans le deſſein

de

de laiſſer là le raſoir ; & c'eſt en quoi j'ai changé de ſentiment.

Je ne me vante pas ici d'avoir copié fidèlement, & mot pour mot, la réponſe de *Morus :* j'avouë que j'ai un peu aidé a la Lettre : mais eſt il défendu à un hiſtorien de faire parler ſon Héros ? Et d'ailleurs, je n'ai fait que commenter, que paraphraſer la ſubſtance de cette idée burleſque. Au reſte : ce badinage du *Condamné* ſeroit il de vôtre goût ? Il trompoit ſon Ami ; il ſe moquoit du Roi ; il inſultoit à la Juſtice ; &, par là, autant que je m'y conois s'entend, il gâtoit *le ſerieux*, le grave de ſa Philoſophie. Mais auſſi, marquoit il en cela un vrai mépris pour la Vie ; & c'eſt l'endroit par où le Sage ſe diſtingue le mieux du Vulgaire, & du Commun des Hommes.

Le Monarque voïant l'inflexibilité de ſon Priſonnier, & des eſperant de pouvoir réduire une Ame

de

de cette trempe, l'abandonna à ſon ſort, & à l'exécution de ſa ſentence. Ce bel exploit d'Injuſtice ſe fit le ſeptième de Juillet, mille cinq cens trente cinq. *Morus* conſerva ſon enjoûment juſqu'à la fin; & au lieu de paroître en Public dans la poſture ordinaire des Patiens, il porta juſqu'au ſuplice la raillerie & le bon mot.

Etant conduit à neuf heures du Matin ſur la haute Place de la Tour, il s'aperçut, en montant ſur l'Echafaut, que l'eſcalier n'étoit pas ferme & qu'il pourroit bien fondre ſous les pies. Alors, ſe tournant vers l'Officier de Juſtice qui préſidoit au Spectacle, *Monſieur le Lieutenant*, lui dit il, *faites en ſorte, je vous prie que je puiſſe monter en toute ſureté; il n'y a point de plaiſir à ſe caſſer le coû. Commandez, donc, qu'on affermiſſe ces degrez. Mais quant à la deſcente? je m'en charge, c'eſt mon affaire; & j'aurai ſoin de*

de n'y courir aucun riſque. Il avoit raiſon : ſon Ame ne devoit pas retourner par le même chemin ; & de plus, un Eſprit ne pèſe rien.

L'innocent Criminel étant monté, ſans accident, ſur ſon Théatre, harangua l'Aſſemblée ſuivant l'uſage du Païs. Selon toute la probabilité poſſible, il fit ſon Apologie ; & peut-être auſſi fit il revenir quantité d'Auditeurs dans ſon ſentiment. La bonne Politique ne permettoit point que *Morus* parlat, ſur l'Echafaut. Quel-cun a dit que le ſuplice d'Anne du Bourg, Conſeiller au Parlement de Paris, avoit fait plus de Huguenots en France que tous les Prêches des Miniſtres. Il eſt, donc, aſſez étonnant que Henri VIII. ne fermât pas la bouche à ſon Ex-Chancellier ; & on ne peut excuſer cette faute là que par la crainte d'un murmure, ou d'un ſoulèvement.

Le

Digitized by Google

Le Diſcours fini *Morus* ſe tournant vers celui qui devoit l'envoïer en l'autre Monde, lui fit cette charitable exhortation: *Bourreau, faites bien vôtre devoir, & n'aïez point de peur. Vous voïez, Monſieur l'Executeur, que j'ai le coû fort court, & preſque dans les épaules: frapez donc hardiment; car ſi la main vous trembloit vous pourriez fort bien vous eſtropier.* Tout cela ſe diſoit d'un air riant.

Après avoir donné ce bon avis, il mit la tête ſur le billot. Alors, il convint d'un certain ſignal avec le Bourreau, pour donner & recevoir le coup: mais il recommanda ſur tout à l'Executeur, d'epargner ſa Barbe, de la reſpecter, de ne la pas endommager; enfin, de ne lui point faire de mal: *cette Barbe*, diſoit il, *eſt l'innocence même; elle n'eſt nullement complice de mon crime; elle n'a jamais commis aucune trahiſon.* Morus aïant donné le ſignal, cette

tête

tête ſi pleine deſprit, de jugement, & de ſavoir, fut ſeparée du Corps, pour n'y être reunie que quand il plaira à Dieu. L'habile Medecin de Nuremberg, qui à compoſé *le Theatre des Hommes Illuſtres*, raporte le fait differemment. Il y en a, dit il, qui aſſurent que *Morus* étant prêt de mettre la tête ſur le poteau, comme l'Executeur le prioit de ne lui point imputer la Mort, il fit cette réponſe un peu trop *gaillarde* pour un Mourant. *Je vous pardonne*, dit il, *mais à une Condition:* c'eſt que vous *prendrez bien garde de me débarber.* Or il étoit raſé; & on lui avoit entierement abatu la barbe, ce dernier temoignage de *Freherus* change bien la thèſe, comme vous voïez. Si *Morus* étoit raſé, la tromperie faite au Seigneur Anglois, & l'apoſtrophe au Boureau ſur l'innocence & la conſervation de la longue Barbe, tout cela tombe; & la penſée, la ſaillie du *Condamné*

ne

ne devient plus qu'une froide & inſipide plaiſanterie. Il y a encore une remarque à faire ſur la premiere maniere dont j'ai conté la *Décapitation* de nôtre Illuſtre. Sur la foi d'un Extrait qu'on m'a fourni, j'ai inſinué que *Morus*, aïant déja *la tête ſur le billot*, étoit entré en *pourparler* avec le Miniſtre du *Glaive*, & lui avoit recommandé ſa Barbe. Je demande s'il y a là de la vraiſemblance ; & s'il n'eſt pas beaucoup plus naturel de croire que *Morus*, avant de ſe mettre en poſture de Victime, avoit fini avec le Sacrificateur, excepté le Signal.

Que cette petite Critique ſoit bien ou mal fondée, mon Narrateur aſſure que la derniére boufonnerie du Patient ſcandaliſa les Spectateurs. On trouva que dans des momens d'une auſſi grande importance que ſont ceux qui ouvrent la Porte de l'Eternité, le bon mot étoit hors de ſaiſon, & ne convenoit point du tout.

Ef-

Digitized by Google

Effectivement, lors qu'on eſt bien perſuadé d'une autre Vie, on s'imagine aiſement qu'un homme qui ſe trouve à l'entrée de cet Avenir infini, & où on entre ſans être ſûr de ſon ſort, on s'imagine, dis-je, aiſement qu'un homme, dans ce terrible point qui conduit à tout bonheur, ou à tout malheur, n'a pas trop envie de rire. Mais, aparemment, *Morus* ne doutoit point, pour ſoi, d'un *Paradis* ſans *Purgatoire*; & dans une telle aſſurance, il lui étoit permis de mourir en belle humeur. Peut-être auſſi qu'il s'y fourroit un peu de vanité Philoſophique. Ces Meſſieurs les Grans Hommes veulent qu'on parle d'eux juſqu'à la conſommation des Siècles; & cette ambition, quoique chimerique; les pouſſe à ſe diſtinguer de la Foule, de la Multitude par des traits ſinguliers. Si nôtre *Condamné* avoit eu en vuë cette *Immortalité Phantaſtique*, ce que je ne croi point; il

il auroit bien pu faire une ſtation, & païer *le péage de la brulure* dans le chemin du Roïaume des Cieux.

Une choſe m'étonne: c'eſt qu'on ne l'ait point placé dans le *Martirologe*, du moins que je ſache. *Morus* aïant répandu ſon ſang, aïant ſacrifié ſa vie pour la puiſſance Papale, ne méritoit il pas la Palme du Martire, & conſéquemment tous les honneurs divins qui ſuivent celui de l'Invocation? S'il y avoit de la jalouſie entre les Bienheureux, *Morus* devroit envier la fortune de *Béket*, conu ſous le nom de *Saint Thomas de Cantorbie*, en effet: l'un n'étoit il pas auſſi Canoniſable que l'autre? Encore plus, ſelon mon petit moi. *Béket* avoit eté ſupris par un aſſaſſinat; & peut-être que s'il ſe fût trouvé dans le cas de *Morus*, il n'eût pas *ſoûtenu ſi bien la gageure*. Celui-ci au contraire, a reſiſté de ſang froid à la fortune, à la faveur, à la chair & au ſang; &, à cet amour de

de la Vie qui eſt ſi naturel. D'ailleurs Thomas *Béket* n'exerçoit ſon courage, pour ne pas dire ſon opiniatreté, que pour la défenſe du *Droit Eccleſiaſtique*; au lieu que *Thomas Morus* a tendu le cóû, a donné ſa tête pour la *Suprématie* de la Tiare, & pour la Divinité du *Vicariat*. Cependant: on niche l'Archevêque, on le celèbre, on le fête, on lui demande ſon interceſſion; & pour le pauvre *Morus?* Son crédit céleſte demeure dans l'obſcurité; perſonne n'a recours à lui. Tant il eſt vrai que le haſard, pourſuit les Hommes juſque dans l'autre Monde; & que, par raport à cette Vie-ci, les Saints, même, du *Paradis* ſont ſujets au Bonheur & au Malheur!

Morus aimoit à rabatre les fumées d'un Preſomtuëux, & à le mortifier. Etant un jour à Bruges, il ouit parler d'un Fanfaron qui s'offroit à réſoudre & à dénouer gé-

néralement toute ſorte de difficultez, de quelque genre que elles fuſſent. *Morus*, voulant ſe divertir aux dépens de cet *Archi-Gaſcon*, lui envoïa propoſer, pour thèſe, *Ob Averia capta in Withernamia ſint irreplegibilia?* & lui fit dire en même tems qu'un Domeſtique de l'Ambaſſadeur d'Angleterre avoit envie de rompre une Lance avec Lui, je veux dire de diſputer ſur cette queſtion là. Mais le pauvre homme, bien loin de pouvoir y répondre, fit voir qu'il n'entendoit, pas ſeulement les termes *du Droit Civil* d'Angleterre; & on ſifla d'importance ſon prétendu Scavoir univerſel. C'eſt, à quelques termes près, comment l'Auteur de mon Mémoire narre le Fait. *Freherus* n'eſt pas tout à fait du même avis; laiſſons le parler. *Morus* étant allé à Bruxelles, en qualité d'Ambaſſadeur, ou d'Envoïé, ſi Envoïé y avoit en ce tems-là, rencontra un *Rodomont* d'érudi-

dition: cet homme là ſavoit tout; & défioit qu'on le prît au dépourvû. Son Excellence, jugeant à propos d'humilier *le Docteur General*, lui fit cette interrogation effraïante, & fondée, dit on ſur *le Droit Britannique*, ce que je ne puis concevoir: dites moi, s'il vous plait, *Phénix des Savans les bêtes priſes en Withernanie, ſont elles irréplegibles?* Le Fanfaron ne ſachant ce qu'on lui demandoit; n'entendant pas même, les termes, régala toute la Compagnie, de ſa honte & de ſa confuſion. Si la queſtion etoit, comme je le croi, imaginaire & forgée, je ne voi pas qu'il y eût-là grand ſujet de rire.

Il ne me reſte plus que les réflexions morales & ſententieuſes de nôtre *Décapité:* elles ſont belles, ſolides, & Chretiennes; j'en excepte, néanmoins, la derniére; je n'y reconois point le bon goût de *Morus*, ni la juſteſſe de ſon diſ-

Digitized by Google

cernement. Les voici ces reflexions.

S'agit-il délibérer ſur dès choſes encore fort eloignées? Penſez à la fin du Monde, la quelle arrivera infailliblement.

S'empreſſer pour les honneurs de ce Monde-ci; & mettre des Armes de Nobleſſe ſur une Priſon, c'eſt à peu près la même choſe.

Un vieux Avare reſſemble à un Voleur, qui, aimant ſon métier juſqu'au dernier ſoupir, tâche de prendre le bien d'autrui, lors, même, qu'on le mène à la potence.

La plus grande marque de la Vangeance Divine, c'eſt d'obtenir ici-bas l'accompliſſement de tous ſes ſouhaits.

Il y a plus de peine à ſe damner qu'à ſe ſauver.

Moins on a de fortune, plus on eſt dans l'occaſion de devenir vertuëux & homme de bien.

Qui ne voudroit envoïer ſes aumô-

mônes là haut, où nous eſperons aller un jour, pour y recevoir le fruit de nos charitez, & de nos bonnes oeuvres?

Tout bon Chrêtien doit ſouhaiter trois choſes pour le bien de ſon culte: une paix univerſelle; une Religion uniforme; & plutôt la Réformation des moeurs que celle de la Doctrine.

Cherchez vous une Epouſe? C'eſt comme ſi vous aviez devant vous un ſac rempli de ſerpens, parmi les quels eſt une anguille: vous fouillez dans le ſac? Il n'eſt pas abſolument impoſſible que vous attrapiez l'anguille: mais vous la manquerez cent fois; mille fois & toûjours vous retirerez la main avec une nouvelle morſure.

Le bon *Morus*, s'il parloit ſerieux, en vouloit terriblement au beau ſexe. Je veux croire pour ſon honneur qu'il badinoit: mais pouvoit il emploïer une comparaiſon plus fauſſe, ni plus outrée? Je m'en raporte à vôtre bon ſens.

Digitized by Google

PREFACE
DE
L'AUTEUR.

THOMAS MORUS
souhaite le bon jour à
PIERRE GILLE.

'ai preſque honte, Cher Ami, de ne vous envoïer qu'au bout d'environ un an, ce petit Livre de la République Utopienne. *Vous penſiez, j'en ſuis ſûr, que cet Ouvrage-là ne demandoit pas plus de ſix ſemaines.*

Il y avoit fondement pour croire cela. Vous ſaviez que n'aïant beſoin ni de plan ni de ſtile, le travail ne pouvoit pas être pénible, & qu'il ne demandoit pas des grans efforts. Il ne s'agit point ici d'eloquence. Pourvu que je raporte fidèlement les converſations que nous avons eu vous & moi ſur cette matié-

tiére avec nôtre Raphaël, c'en ſera aſſez : cet illuſtre Raphael, qui, outre ſon Latin & ſon Grec, a un talent ſi heureux pour s'énoncer ſans préparation! Puis-je mieux faire que de m'en tenir à ſes expreſſions finement négligées? Plus j'imiterai cette belle ſimplicité; plus j'aprocherai de mon but qui eſt uniquement de ne point mentir.

J'avouë, Monſieur, que cette grande avance, m'a, non ſeulement beaucoup abregé le chemin, mais que même elle m'a preſque aplani toute la dificulté. Sans cela, le projet & l'exécution d'un tel deſſein auroient demandé du tems & de l'art, même à un bel eſprit & à un Savant. Si on vouloit m'obliger à traiter ce Sujet-là avec autant de bien dire que de verité, je n'aurois pu fournir ni le loiſir, ni la meditation. Mais, puiſque, déchargé d'une peine infinie, je n'ai qu'a écrire nos conférences Philoſophiques, ce n'eſt pas une grande afaire.

Avec tout cela, Monſieur, vous devez pourtant me tenir quelque compte de ce que je vous adreſſe. Il eſt vrai que l'Ouvrage eſt peu de choſes : mais d'un autre côté mes occupations ne me permettoient guére de l'entreprendre. L'Adminiſtration de la Juſtice me diſſipe extremément, & m'ôte preſque tout entier à moi même. Il faut ci-

ter les Parties, entendre leurs raiſons, les accommoder, les juger, cela, comme vous pouvez croire, fait couler bien des heures. D'ailleurs, il y a les viſites de devoir ou d'afaires. Enfin, quand j'ai donné preſque tout le jour aux autres, quand je l'ai paſſé hors de chez moi; me livrant le ſoir à ma famille, il ne me reſte ancun loiſir pour l'Etude.

Car eſt on revenu chez ſoi? Il faut faire compagnie à une Epouſe, parler à des Enfans, s'entretenir avec des Domeſtiques. Pour moi je mets tout cela entre les afaires quand on ne ſauroit s'en diſpenſer. Or la choſe eſt indiſpenſable, à moins que vous ne vouliez être étranger dans vôtre Maiſon. Ma Morale eſt que nous ne pouvons nous apliquer trop à nous rendre tres agreables à ceux avec qui la Nature, le haſard, ou nôtre propre chois nous fait vivre: à condition, neamoins, de ne pas les gâter par le trop de douceur, & de ne point nous aſſujettir à nos Domeſtiques par un excès d'indulgence.

Dans ce que je viens de vous marquer, Monſieur, nôtre courte Durée s'écoule: les Jours, les Mois, les Années, tout s'envole. Où trouver donc du tems pour le métier d'Ecrivain? Je ne vous ai encore rien dit du ſom-

ſommeil ni de la table: le ſommeil conſume preſque la moitié de la Vie; & beaucoup de Mortels, ſoi croïant animez par une Intelligence, mettent autant de tems à la pâture *qu'au dormir.*

C'eſt ſur ces deux beſoins de l'Animal Humain, que je dérobe, que je gagne quelque loiſir. Comme cette aquiſition là eſt fort petite, je ne ſaurois avancer qu'en tortuë: mais à la fin, je ne laiſſe pas d'atraper le but.

J'ai donc fini nôtre Utopie; *& en vous l'envoïant, Monſieur, je la ſoûmets à vôtre examen. Liſez-là, je vous prie, avec attention; & en cas qu'il nous ſoit échapé quelque choſe, vous aurez la bonté de m'en avertir. Je ne me defie pas ici tout à fait de mes forces. Ah s'il avoit plu au Ciel me donner autant de génie & d'érudition que de memoire. Je ne préſume pourtant pas aſſez de ma* faculté rétentive *pour croire que je n'ai rien oublié. Mon Jean Clement, qui, comme vous ſavez, Monſieur, écoutoit nôtre Converſation; &,* par parentheſe, *je ſerois fâché de ne point apeller ce garçon-là à toute conférence fructuëuſe, tant j'eſpere de ſon eſprit depuis ſes progres dans les langues ſavantes. Ce Jean Clement, donc, m'a cauſé un grand*

Digitized by Google

ſcrupule de Savoir. Autant qu'il m'en ſouvient, Hythlodée *prétend que ce Pont* Amaurotique *qui eſt caché, & comme ſubmergé dans la Riviere* d'Anidre *à cinq cens pas de long: Monſieur le Docteur Jean fait d'un ſeul coup à ce pauvre Pont une* rognure *de deux cens pas, alléguant pour raiſon, que, dans cet endroit-là, le Fleuve n'a que trois cens pas de largeur.*

Obligez moi, Monſieur, de fouiller un peu dans vôtre mémoire ſur ce ſujet-là. Si l'opinion geographique de mon Clement vous paroit la meilleure, je baiſſerai la lance, & je me confeſſerai vaincu. Si vous ne pouvez vous ſouvenir de la choſe, je m'en tiendrai à mon premier ſentiment par ce que je ne croi pas m'abuſer. Je ferai de mon mieux afin que la Verité ſeule entre dans le livre: mais quand il ſe rencontrera quelque choſe de douteux, je haſarderai plutôt une fauſſeté que de mentir, préferant alors l'honnête homme à la prudence.

Ce mal-ci n'eſt pourtant pas incurable; il eſt même facile d'y remedier. Ce ſeroit d'en parler ou d'en ecrire à nôtre ami Raphael. Encore une raiſon vous y engage; c'eſt qu'il ſe preſente une autre dificulté; je ne ſai à qui de nous trois je dois m'en prendre. Ni vous ni moi ne penſames à de-

man-

mander en quel endroit de ce Nouveau Monde l'Utopie *eſt ſituée; & Raphaël ne s'aviſa point non plus de nous aprendre cette particularité qui, neamoins, eſt eſſentielle. Je ſouhaiterois, aux dépens de ma bourſe, qu'on n'eût point oublié cette circonſtance-là.*

Il m'eſt honteux de ne conoitre pas la Mer où eſt placée une Ile de laquelle j'ai tant de choſes à conter. D'ailleurs, quelques uns de nos Gens *ont envie d'entreprendre ce voïage* de long cours. *Entre autres, il y a un ſaint homme de Dieu, & Theologien de métier, dont le coeur & les entrailles ſont tout en feu pour aller en* Utopie. *N'allez pas vous imaginer, Monſieur, que ce ſoit la curioſité de voir les nouvelles découvertes qui le poſſéde & qui l'enflamme. Rien moins : ce n'eſt que le zèle du* SANCTUAIRE. *Aïant apris qu'on a planté heureuſement nôtre Religion dans cette Contrée aveugle, il voudroit y être déja pour cultiver, pour augmenter ce nouveau Champ du Seigneur. Pour pouvoir faire cette bonne Oeuvre avec Vocation requiſe, nôtre Apôtre brigue à Rome le titre de Miſſionnaire, & l'Evêché d'*Utopie: *Il ne ſe fait point un ſcrupule d'emploïer les prieres & les ſuplications pour obtenir cette Prélature tou-*

te neuve : il regarde comme une ambition ſainte & méritoire d'aſpirer à l'Epiſcopat, non par les motifs ordinaires qui ſont Honneur & Profit ; mais pour la gloire du Tres-Haut, & pour le Salut des Ames.

Je vous prie donc, Monſieur, mon cher Ami, de vous adreſſer à Hythlodée, ſoit de vive voix, ſi la commodité le permet, ou par lettres. Tâchez qu'il n'y ait rien de faux dans mon Ouvrage, & que le Lecteur y trouve tout le Vrai qu'il eſt en droit d'y chercher. Mais je ne ſai s'il ne vaudroit point mieux faire voir le livre à Hythlodée; *car perſonne n'eſt plus capable que lui de le corriger, & il ne peut le corriger qu'en le liſant. De plus, vous pourrez conoitre par ce moïen là : ſi l'Ouvrage ne lui cauſe point quelque chagrin : car s'il eſt dans le deſſein de faire imprimer ſur la même matiere, peut-être ſe fâcheroit il de ce que je l'ai prévenu ; & effectivement, en publiant la République d'*Utopie, *je ne voudrois pas enlever à* Hythlodée *la fleur & l'agrément de la nouveauté touchant l'Hiſtoire qui doit ſortir de ſa plume.*

A vous parler franchement, Monſieur, je ne ſai pas trop encore ſi je me réſoudrai à abandonner cette Production à la Preſſe. Ce n'eſt pas une petite afaire de parler au

Pu-

Public. Le goût de Meſſieurs les Hommes eſt ſi bigarré: la biſarerie & l'abſurdité y prévalent; l'ingratitude s'y trouve communément; enfin, on eſt beaucoup plus heureux de n'avoir afaire qu'aux Eſprits gais, agréables, & qui ne demandent qu'à rire, qu'avec ces graves & importans Parnaſſiens *qui mettent leur Cervelle à la torture, pour inſtruire, ou pour divertir un Lecteur ingrat & dédaigneux.*

Pour continuer la Peinture de nôtre belle & digne Eſpèce, la plûpart des Hommes ſont plongez dans une ignorance craſſe, & quantité mépriſent le Savoir. Le Groſſier rejette comme une groſſiereté tout ce qui n'eſt point groſſier. Les Pédans, Nations ſourcilleuſe & inſuportable, regardent-comme trivial tout ce qui n'eſt point exprimé en termes vieux & inuſitez. Les uns n'aiment que les Antiquailles, *les autres ne ſont charmez que de leurs idées. Celui-là eſt ſi bouru qu'il ne ſauroit foufrir aucun* badinage: *Celui-ci eſt ſi ſot, ſi fade que le ſel Attique lui fait mal au coeur. Quelques uns ſont ſi enfoncez dans la matiere qu'ils craignent autant la fineſſe du diſcernement, qu'un homme, mordu d'un chien enragé, craint de faire le plongeon. Il y en a d'autres ſi changeants, que paſſants tout d'un coup,*

coup, du blanc au noir, ils blâment debout ce qu'ils louoient aſſis. Que dirons nous de ces Cenſeurs Bachiques *qui, le verre à la main dans un cabaret, tiennent tribunal ouvert contre les Auteurs. Vous entendez ces Coureurs de bonne bouteille, d'un ton déciſif, & comme avec une autorité de Magiſtrature, vous les entendez faire le procès aux Ecrivains du Tems: pas un qui ne reçoive ſa condamnation ſuivant la phantaiſie de ces Juges en* buvette. *Boureaux auſſi bien que Juges, il n'eſt point de livre qu'ils ne pèlent poil à poil. Quant à eux, leurs têtes chauves font leur ſûreté; ils n'ont pas ce qui s'apelle un cheveu de* l'Honnête Homme. *Il ſe trouve, outre cela, des* liſeurs *dont l'ame eſt ſi mauvaiſe, que quoique ils aïent pris un extrème plaiſir à l'Ouvrage, ils n'en ont pas plus de conſideration pour la perſonne de l'Auteur: ſavez vous à qui je compare ces Ingrats? A ces Gloutons qui, après avoir été régalez à* bouche que veux tu? *dès qu'ils ſe ſentent l'eſtomac plein, ſe retirent au plus vîte ſans remercier leur Hôte. Allez à preſent: invitez, ſur vos frais, à un grand repas des hommes dont le palais eſt ſi peu uniforme, & qui reconoiſſent ſi mal le bien qu'on leur fait.*

Cependant, Monſieur: faite s'il vous plait

plait ma commiſſion auprès d'Hythlodée: *je croi que ce ſera le plus ſûr, de le conſulter plus d'une fois. S'il ne s'opoſe point à l'Ouvrage, à preſent que me voila quite de la compoſition, & que je ſuis à la fin devenu ſage; touchant ce qui concerne la Preſſe je ſuivrai les conſeils de mes amis, & principalement le vôtre. Adieu, mon aimable Monſieur, je ſaluë Madame vôtre digne Epouſe: continuez moi vôtre amitié; car je vous aime plus que jamais.*

DIDIER ERASME, Roterodamois, Saluë JEAN FROBEIN, ſon tres cher Compére.

Tout ce qui a paru de mon illuſtre *Morus* a été de mon goût plus que je ne puis l'exprimer. Je me défiois, néanmoins, toûjours de mon jugement; & j'avois peur que le noeu d'amitié intime qui nous unit ne me cauſât quelque nuage de prévention. Mais quand je voi que généralement tous les Doctes penſent de même; qu'ils elèvent même beaucoup plus haut le génie de cet homme incomparable, non qu'ils l'aiment autant que je le chéris, mais parce qu'ils ont

ont plus de lumiere que moi, Oh! je déclare que je ſuis bien content de mon ſentiment, & que, dans la ſuite, je le ſoûtiendrai à découvert.

Que n'auroit point pu produire cet Eſprit admirablement heureux, ſi l'Italie lui avoit donné l'éducation? Que n'auroit-on point du eſperer de lui s'il s'étoit conſacré tout a fait au Culte des Muſes; s'il avoit meuri jusque à la ſaiſon des fruits & jusqu'à ſon automne? A peine ſortoit il de l'Enfance qu'il fit des Epigrammes & preſque tout ce que nous avons de lui. Il n'a jamais paſſé la Mer que deux fois; & c'étoit pour aller en Flandre de la part du Roi ſon Maître, & avec *le Caractere Repreſentatif*. Un Homme qui a une Femme qu'il aime, remarquez bien: un Homme qui a un gros Domeſtique; un Seigneur poſté au premier Rang de la Juriſprudence, & abîmé dans les plus hautes afaires du Roïaume, que ce Magiſtrat puiſſe trouver une heure de méditation *litteraire*, en vérité cela n'eſt il pas ſurprenant?

C'eſt ce qui m'oblige, Mon cher Compére, à vous envoïer le Manuſcrit de *l'Utopie*: voïez ſi, par vôtre Preſſe, vous

vous voulez faire preſent au Monde de cet excellent fruit de Plume, & le rendre durable dans les ſiècles futurs. Vous êtes Libraire d'une réputation fameuſe; & c'eſt aſſez qu'un livre ſoit conu *Frobénien* pour être recherché avec empreſſement de tous les Conoiſſeurs. Adieu, Mon cher Compére; portez vous bien : mes amitîez au bon beau pere, à l'aïmable epouſe, & aux agreables enfans. Je vous recommande ſur tout le petit Eraſme, ce fils qui nous eſt commun; & puis qu'il eſt né parmi les Muſes, tâchez d'en faire un habile homme. A Louvain, 23 d'Août, 1517.

GUILLAUME BUDÉE Saluë THOMAS LUPSET, Anglois.

Je vous ſuis extremément redevable, Monſieur, vous que je ne crains point de nommer l'Honneur de la Jeuneſſe *pour l'Erudition, Oui, je vous dois plus que je ne ſaurois dire du preſent que vous m'avez fait de* l'Utopie *de* Thomas Morus: *vous avez*

avez par-là détourné mon attention vers une lecture des plus agreables, & qui produira ſon fruit.

Il y a long tems que vous me priates de lire Thomas Linacre, & je ne demandois pas-mieux. Vous voiez bien que je veux dire les ſix Livres que ce Medecin habile, & qui poſſède parfaitement les deux langues, a traduit en Latin du Grec de Galien ſur l'Art de conſerver la ſanté. Cette Traduction eſt ſi bonne, que ſi tous les Ouvrages de Galien, dans les quels, par parenthèſe, je fais conſiſter preſque toute la Medecine, étoient auſſi bien Latiniſez, *l'Ecole d'Eſculape n'auroit pas grand ſujet de ſe ſoucier du Grec.*

J'ai, donc, parcouru ce livre dans les Papiers de Linacre, que vous m'avez fait le plaiſir de me confier pour un peu de tems, ce dont je vous tiens un grand compte. Cette lecture m'a été fort utile: mais j'eſpere que celle de l'Impreſſion que vous avec ſoin de procurer dans les boutiques de cette Ville, me ſera encore plus fructuëuſe.

Quand je penſois, Monſieur, vous avoir aſſez d'obligation au ſujet de Linacre, voici que, comme par acceſſoire, ou pour la bonne meſure de vôtre bien fait, vous m'avez donné cette Utopie *de* Morus: *c'eſt un*

Gé-

A THOMAS LUPSET.

Génie elevé, pénétrant, agreable; on peut dire que cet homme là eſt conſommé dans la Science, & qu'il ſait mettre à juſte prix toutes les choſes humaines.

Je tenois ce petit livre, lors que, étant à la Campagne, allant ça & là, prenant garde à tout, donnant des ordres aux ouvriers, car il n'eſt pas que vous ne ſachiez que depuis deux ans; je ſuis plongé dans les afaires de Métairie, j'avois, donc, ce livre à la main, je le liſois; & il fit un ſi grand effet ſur moi, que, voïant & examinant les moëurs & les coutumes des Utopiens, *peu s'en falut que je n'interrompiſſe les ſoins du* Ménage; *&, même, que je n'y renonçaſſe tout à fait.*

*Comme ſi mes yeux s'étoient ouverts, il me parut alors que tout ce mouvement, que toute cette peine qu'on ſe donne pour epargner, & pour amaſſer, n'étoit que ſotiſe. Cette ſotiſe, pourtant, eſt le grand mobile du Genre Humain: c'eſt comme un taon, comme une eſpèce de groſſe mouche que l'Homme porte dans le coeur, & qui le pique, qui le tourmente. On ne ſauroit diſconvenir que l'envie inſatiable d'*Avoir *ne ſoit le but des Arts légitimes & civils, enfin de tout ce qui ſe fait dans les Societez Humaines. Pour peu qu'on ſache réfléchir: qu'eſt ce*

que

que c'eſt que le Monde? un amas de Machines parlantes, qui avec une adreſſe pleine d'envie & d'activité ne s'apliquent qu'a faire quelque capture ſur le Compatriote, & quelquefois, même, ſur le Parent. Qui pourroit nombrer les plis & les replis, les tours & les détours dont les Mortels ſe ſervent pour s'entre-atraper, pour s'entre-dépouiller; & cela en partie par la connivence, en partie par l'autorité des Lois.

C'eſt ce qui ſe pratique le plus chez les Nations où le Droit Civil *& le* Droit Canonique, *comme on les apelle, forment deux ſortes de Juriſprudence, & ont plus de force dans les lieux de l'un & l'autre genre où on adminiſtre la Juſtice. Il eſt viſible que ſuivant les Moeurs & les Uſages de ces Païs-là l'opinion dominante eſt celle que voici. On s'imagine chez ces Peuples qu'on doit avoir des qualitez etranges pour entretenir le bon Ordre parmi les Citoïens. Les plus fins, ou, pour mieux dire, les meilleurs trompeurs; ceux qui ſont les plus ruſez à ſurprendre les ſimples; les plus habiles à compoſer des Plaïdoïez, à dreſſer une Requête, à nouër un Procès; enfin, Ceux qui excellent dans la Diſpute & dans la Chicane, ce ſont Ceux là qu'on juge être ſeuls dignes de manier la Juſtice, & à qui on*

on remet la déciſion de l'Equité. Bien plus: ces Juges, revêtus de l'Autorité Publique, fixent à chaque Membre du Corps Civil ſa portion, juſqu'où il peut l'étendre, combien de tems il lui eſt permis de la garder; de quoi le Bon ſens ne s'accommode guére. Comme la plûpart des hommes ont les yeux collez de chaſſie, il n'y en a preſque point qui ne croïe ſa cauſe evidente, & fondée ſur toute la ſolidité du Droit.

Si nous voulons meſurer la Juſtice par la Règle de la Verité, & par la pure & ſimple Morale de l'Evangile, il n'eſt point d'eſprit ſi ſtupide qui ne comprenne, il n'eſt point d'opiniâtre qui n'avouë que la Juridiction des Prêtres & celle des Lois Civiles & des Princes diférent à preſent, & déja depuis long tems comme la Doctrine de JESUS CHRIST, Créateur de Tout, & les manieres de ſes Diſciples ſont opoſées au faux & mépriſable ſentiment de ceux qui font conſiſter dans ce Paſſage-ci, le Souverain Bien, & le comble de la Felicité dans le tréſors de Créſus & de Midas.

Donnez moi, après cela, la Définition de la Juſtice: les Anciens la nommoient une Diſpenſatrice exacte, & qui diſtribuë à chacun ce qui apartient à chacun. Or ſi vous faites attention tant ſur les moeurs de Ceux qui

qui occupent aujourd'hui les Poſtes du Gouvernement, *que ſur les diſpoſitions reciproques des Citoïens & des Compatriotes entre eux, où trouverez vous cette Juſtice dans le Public? Vous n'y trouverez plus ſi j'oſe m'exprimer ainſi, qu'une* Officiere de Cuiſine. *Ne ſoûtiendroient ils point que c'eſt cette vraie Juſtice, cette Equité auſſi étenduë que le monde, & la-quelle on nomme* Droit Naturel, *que c'eſt elle, dis-je qui a produit* la Raiſon du plus Fort? *Voici leur prétenſion: plus on a de pouvoir, plus on eſt riche: or plus on a de bien, plus on doit être au deſſus de ſes* Cohabitans.

D'un tel principe ſuit une conſéquence joliment, honnêtement *abſurde; c'eſt que la plus grande injuſtice du Monde eſt fondée ſur le Droit des Nations. Des Gens ne ſont rien moins que capables de rendre quelque ſervice à leur Patrie; ils n'ont ni art, ni induſtrie pour ſe rendre utiles à leurs Compatriotes, & pour les ſecourir. Tout le merite de ces Meſſieurs conſiſte à poſſeder dans les formes ordinaires: ſignatures, contracts, ventes, Obligations; enfin, tout cet atirail de liens & de noeux auſquels les Hommes ont attaché la joüiſſance des Biens. La Populace n'entend rien à tout ce* galima-

matias: *Ceux qui, ſe donnant à l'étude des Belles lettres, vivent en retraite, ſoit pour ſuivre leur panchant, ſoit pour s'apliquer à la recherche de la Verité, Ceux la dis-je, regardent ces formalitez comme un embaras, comme une eſpéce de Charlatanerie, bien loin de les juger fort eſtimables. Cependant, ces* Fortunez inutiles *poſſédent le bien de mille Citoïens; & ſouvent celui de plusieurs Villes. Auſſi ne parle-t-on d'eux qu'avec reſpect:* il eſt riche, *dit-on,* c'eſt un bon menager; grand Acquereur tout a fait.

Dans les ſiècles, chez les Peuples *& les Nations de telles moeurs & de telles coutumes qu'il s'y eſt établi, comme un Droit, que Chacun a du crédit & du pouvoir à proportion qu'il s'eſt enrichi, les Heritiers entrent dans le même privilége, & ſuccèdent au même honneur. Cela va toujours en augmentant à proportion que les Deſcendans ſe multiplient, & qu'ils groſſiſſent les Revenus qu'ils ont herité ſucceſſivement de leurs Ancêtres, c'eſt à dire, en même tems, à meſure que leur Sang ſe diſperſe, que leur Race ſe diſſipe; enfin, qu'ils eloignent, qu'ils écartent, qu'ils perdent de vuë leurs anciens Parens.*

Mais Jeſus Chriſt, Auteur & Moderateur des poſſeſſions, aïant laiſſé, pour héri-

 tage,

Digitized by Google

tage, à ſes Diſciples une communauté, une charité ſemblable à celle des Pythagoriciens, *punit de mort ſubite Ananias pour avoir violé cette Loi. Ne m'avoûrez vous pas que, en ordonnant ainſi que les biens & les coeurs ſoient communs, le Sauveur à annulé parmi les Siens, tous ces gros Volumes ſi heriſſez de diſpute & de chicane, qui compoſent les Corps du Droit* Civil *& du* Droit Canon, *beaucoup plus nouveau que le* Civil? *C'eſt, neanmoins, cette Juſtice, double & à deux faces, qui domine aujourd'hui ſur la Prudence, & qui dirige nos Deſtinées.*

Il n'en va pas de même dans l'Utopie, *ou* Udepotie, *car j'aprens qu'on donne indiferemment les deux noms à cette bienheureuſe Ile. S'il faut croire ce qu'on en raporte, ces Inſulaires ont trouvé, pour le Public & pour le particulier, la pratique de la Morale Chrêtienne, ils ont découvert la vraïe Sageſſe ; & ils poſſédent encore aujourd'hui l'un & l'autre dans toute leur pureté. Leurs uſages, leurs coutumes ſont fondées ſur trois Lois Divines: un partage abſolument egal des biens & des maux entre les Citoïens ; un amour ferme, conſtant, invariable pour la Paix ; le mépris de l'or & de l'argent. Les* Utopiens, *d'un commun accord, d'un con-*

conſentement general, obſervent ces trois preceptes : preceptes qui deracinent la fraude, l'impoſture, la tromperie, la mauvaiſe fineſſe ; enfin, toute ſorte d'iniquitez.

Ah, s'il plaiſoit à Dieu d'imprimer profondément dans le Coeur Humain ces trois chefs de la Loi Utopienne ! *On verroit auſſitôt tomber & languir l'orgueuil, la cupidité, les diſputes folles & extravagantes ; enfin, tous ces traits empoiſonnez que le Diable lance contre les Hommes : vous verriez ce prodigieux nombre de livres* de Droit, *qui occupent juſqu'au tombeau tant de Génies élevez & ſolides, vous les verriez, ces Volumes, comme ne ſignifiant plus rien, abandonnez aux vers ; ou, tout au plus, ſervir aux envelopes dans les Magaſins des Libraires.*

Dieu immortel ! Quelle devoit être l'innocence, la ſainteté de ces Utopiens, *pour leur faire meriter d'enhaut un bonheur ſi rare & ſi ſingulier ? Quoi ! Il n'y a que dans leur Pais où, depuis tant de Siècles, l'Avarice & la Convoitiſe n'ont oſé ni faire irruption, ni ſe fourrer ? Ces deux monſtrueuſes paſſions avec toute leur inſolence, avec toute leur impudence, n'ont jamais pu chaſſer de cette Ile fortunée la Iuſtice & l'Humanité ? Oh, ſi Nôtre Seigneur avoit*

jugé à propos d'en agir auſſi favorablement avec les autres Païs qui de ſon Nom ſacré ſe ſurnomment Chrêtiens, *& qui profeſſent ſon Culte, ſans doute, cette* Avarice *qui gâte tant de beaux Eſprits, qui perd tant de bonnes Ames, diſparoitroit une bonne fois; & le Siecle d'Or, le ſiècle de Saturne reviendroit ſur la Terre.*

Quel-cun ne manquera pas ici de s'imaginer qu'il eſt à craindre que Aratus *& les anciens Poëtes ne ſe ſoient trompez quand ils ont placé dans le Zodiaque la Juſtice après ſon départ de la Terre; car ſi nous croïons* Hythlodée, *il faut neceſſairement que la Juſtice ſoit reſtée en* Utopie, *& que elle n'ait point encore fait le voïage du Ciel.*

Mais à force de m'informer, j'ai découvert que l'Utopie *eſt ſituée au delà des bornes du Monde conu: c'eſt une* Ile Fortunée *qui n'eſt peut-être pas loin des* Champs Eliſiens; *car* Hythlodée *n'a point encore fixé la Situation de ce Païs là, &* Morus, *lui même, n'en diſconvient pas. Il eſt vrai que l'Ile eſt partagée en pluſieurs Villes: mais toutes n'en ſont qu'une, nommée* Hagnopolis. *Ces Peuples ne formant qu'un Corps dont les Membres ſont parfaitement unis en coutumes & en biens, ils vivent dans*

dans une heureuſe innocence, & on peut dire, dans un ſens, que leur vie eſt celeſte. Si, donc, l'Utopie *eſt placée au deſſous du Ciel; du moins, elle eſt au deſſus du Monde conu, de ce Monde, dis-je, dont les Habitans, qui s'agitent, qui ſe tourmentent avec autant de violence que d'inutilité, produiſent un mêlange, une Confuſion qui les entraine rapidement & ardemment dans le précipice.*

C'eſt, donc, à Thomas Morus *que nous devons la conoiſſance de* l'Utopie: *c'eſt lui qui dans nôtre Siècle a publié le Modèle d'une vie heureuſe, & la Maniere de paſſer agreablement ſes jours.* Morus *attribuë l'Ouvrage à* Hythlodée, *& lui en fait tout l'honneur. Je veux bien que le dernier ſoit l'Auteur de l'Invention; que ce ſoit lui qui à bâti un Etat aux* Utopiens, *qui leur a donné des uſages & des coutumes, c'eſt à dire, qui a emprunté, & aporté de là pour nôtre inſtruction les moïens de faire tranquilement le paſſage d'icibas. Mais toûjours eſt il inconteſtable que* Morus *y a beaucoup mis du ſien. Il a embelli, par ſon tour d'eſprit, & par ſon ſtile, l'idée de cet aimable Païs* d'Utopie, *& les ſaintes maximes qu'on y pratique; il a mis dans la règle & ſelon la raiſon, il a per-*

perfectionné cette Ville de Hagnopolis; *enfin, il y a ajouté tout ce qui peut faire estimer un Ouvrage, & le mettre en grande réputation.*

Morus, *en travaillant sur ce Sujet si curieux ne s'est regardé que comme* Arangeur: *il s'est fait un grand scrupule de s'arroger la meilleure partie du livre: il craignoit que si* Hythlodée *étoit résolu d'écrire lui même ses travaux, il n'eût raison de se plaindre qu'on lui avoit diminué, & comme defloré sa gloire.*

Outre que Morus, *est une Personne grave & de grande autorité, j'ai encore un autre motif pour ne douter nullement de ce qu'il nous dit: c'est le témoignage de Pierre Gilles, Citoïen d'Anvers: je ne l'ai jamais vu; mais sans m'arrêter à dire qu'il se distingue par son erudition & par ses bonnes moeurs, je l'aime parce qu'il y a une liaison etroite entre lui & Erasme, cet homme illustre, & qui, pour le Sacré, pour le Profane; enfin, en tout genre de Savoir, a tant merité de la République des lettres: je suis aussi avec lui en correspondance d'amitié.*

Adieu, Mon cher Lupset. Ie vous demande une grace: c'est de bien saluer de ma part l'illustre Linacre, soit par une visite, soit

Digitized by Google

ſoit en lui ecrivant exprès & au plûtôt. Je le regarde comme l'apui, comme le ſoûtien du Nom Anglois pour les belles lettres ; & j'eſpere qu'il ne ſera pas plus à vous qu'à nous. Linacre eſt entre peu de Gens le ſeul dont je voudrois pouvoir meriter l'eſtime ; étant ici, il s'eſt aquis toute la mienne auſſi bien que celle de Ruellius mon ami & mon compagnon d'étude : ſur tout, j'admire ſon rare Savoir, & ſa diligence infatigable ; je tâche de l'imiter en l'un & en l'autre.

Je vous recommande auſſi de faire de bouche ou par une lettre, mes ſinceres complimens à Morus : *il eſt digne d'être enregiſtré dans le plus ſacré tableau des Muſes, c'eſt ce que j'ai penſé & dit il y a long tems : mais je le cheris & je l'honore ſouverainement à cauſe de cette Ile* d'Utopie *dans un Monde nouveau ; car nôtre Siècle & les ſuivans auront dans ſon Hiſtoire une ſource de belles & utiles Maximes où puiſant des moeurs empruntées, ils pourront les aporter, chacun dans ſon Païs, & les accommoder à ſa Ville. Adieu, encore une fois. A Paris, le dernier de Juillet.*

LETTRE DE JEROME BUSLIDIUS A THOMAS MORUS.

Ce n'a pas été assez pour vous, Mon Illustre Monsieur, de vous être consacré autrefois au bien & à l'utilité des Particuliers ; d'y avoir donné tous vos soins, toute vôtre peine, toute vôtre aplication : vous avez encore voulu vous donner au Public, ce qui marque la bonté, la noblesse de vôtre ame. Vous avez jugé que ce bienfait, quel qu'il fût, meriteroit d'autant plus de faveur, de reconoissance, & de gloire, que la propagation & le débit le rendroient profitable à plus de Gens.

Vous avez toujours fait vos efforts pour executer cette Louable intention : mais on peut dire, Monsieur, que vous avez reüssi, merveilleusement en ecrivant cette Conversation d'apres midi, & en mettant au jour la République des *Utopiens*, République si bien, si sagement Ordonnée! & que tous les hommes dévroient souhaiter. Dans l'heureuse Description de ce bel Etablissement la Science la plus profonde & une vaste conoissance des Cho-

Digitized by Google

Choſes Humaines, marchent d'un pas egal: toutes deux y brillent ſi egalement, que, ſans ſe donner aucun ſecours, elles diſputent avec les mêmes forces & le même ſucces. Vôtre Savoir embraſſe tant de Matieres diferentes; & vous avez d'ailleurs une ſi grande, une ſi certaine experience des choſes, que vous n'afirmez rien que vous n'aïez vu, & que vous ecrivez tres ſavamment ce que vous avez deſſein d'afirmer.

Admirable, aſſurément, & rare bonheur! d'autant plus rare que ſe cachant à la Multitude, il ne ſe communique qu'aux hommes extraordinaires. Ce ſont principalement ces Mortels, nez ſous une heureuſe Etoile, qui ont de l'erudition, de la droiture de coeur, de la bonnefoi; & aſſez d'autorité pour pouvoir propoſer avec humanité, habilement, & avec prévoïance, ce qui eſt le plus convenable pour le Public.

C'eſt ce que vous faites fort bien, Monſieur: ſachant que vous n'êtes pas né pour vous ſeul, mais pour le Genre Humain, dont vous êtes un des plus dignes Membres, vous avez cru ne pouvoir mieux emploïer vôtre peine, ni vôtre précieux loiſir qu'en obligeant toute la

Terre de vous être redevable du ſervice que vous lui rendez, en lui faiſant part de vôtre mérite ſuperieur.

Dans cette diſpoſition là, vous ne pouviez faire un meilleur chois que d'avoir pour but de donner aux hommes pour vus d'une Raiſon, cette idée de République, cette Régle de Moeurs, cette Image parfaite de la maniere dont ils devroient vivre enſemble. Il ne s'eſt jamais vu Plan de Politique, ni ſi ſalutaire, ni plus achevé, ni plus ſouhaitable. Ce Deſſein-là l'emporte infiniment au deſſus de ces anciennes Républiques qu'on a tant vanté ; une Lacedemone, une Athéne, une Rome, ce Deſſein, dis-je, les laiſſe bien loin derriere ſoi.

Si ces Républiques avoient commencé ſous les mêmes auſpices que la vôtre: ſi elles c'étoient gouvernées par les mêmes Lois, par les mêmes coutumes, par les mêmes maximes, par les mêmes moeurs, on ne les verroit point encore renverſées, raſées, mortes, couchées par terre; et, ce qui eſt le plus pitoïable, ſans aucune eſperance de *réſurréction*. Au contraire, ces fameux Etats ſeroient encore ſur pié: encore entiers, encore heureux, encore floriſſans; et, depuis le tems de leur chu-

te,

te, combien n'euſſent ils pas étendu leur puiſſance ſur Terre & ſur Mer?

Vous avez aparemment fait la même reflexion, Monſieur: la triſte deſtinée de ces pauvres & defuntes Républiques vous a touché; & depeur que celles qui regnent à preſent ne ſubiſſent le même ſort, vous avez conſtruit un Gouvernement auquel il ne manque rien, & qui ne conſiſte pas tant à faire des Lois, qu'à travailler principalement à former des Magiſtrats, même, tout a fait heureux. Ce n'eſt pas ſans raiſon; car, ſi on en croit Platon, ſans les Magiſtrats toutes les Lois, même les meilleures, paſſeroient pour mortes. L'idée eſt fort juſte: ſi les Magiſtrats ne ſont en exemple de probité, de Juſtice, & de bonnes Moeurs, tout l'Etat n'eſt plus rien; & l'enchainure d'une République la plus parfaite qu'on pourroit bâtir, n'eſt plus qu'un phantome. Le tableau d'une bonne République? le voici. C'eſt que les Grans aïent la ſageſſe; les ſoldats, la valeur; les particuliers, la Temperance; & que l'equité régne par tout.

Il eſt évident, Monſieur, que vous avez établi vôtre République ſur ces fondemens ſolides & inebranlables; &

c'eſt ce qui la rend ſi celèbre. Que de Gens auroient à craindre cette forme de Gouvernement! Ils n'y trouveroient pas leur compte: mais elle n'en doit pas être moins vénérable à toutes les Nations; & elle n'en ſera pas moins renommée dans tous les Siècles.

La divine République! Quoi de plus aimable? Toute Proprieté ceſſeroit: *Tien* & *Mien*, ces deux Maitreſſes Cauſes du Malheur, *Tien* & *Mien* ſeroient exterminez, oh la felicité! Dans vôtre Etat tout généralement eſt en commun. Si bien que toute démarche, quelque legere qu'elle puiſſe être, ne tendra point à la couvoitiſe inſatiable de pluſieurs, à la paſſion dereglée de quelques uns; mais ſe raportera uniquement à ſoûtenir la Juſtice, l'Egalité, la Communauté; ce qui détruit neceſſairement la matiere, le flambeau, l'alumette de l'ambition: du luxe, de l'envie, & de toute ſorte d'injuſtices.

N'eſt ce pas la poſſeſſion en propre, la ſoif brulante d'avoir; & ſur tout, cette ambition qui, quoique tres fort exaltée, eſt dans le fond, la plus malfaiſante & la plus deteſtable choſe qu'il y ait chez les Hommes, n'eſt ce pas tout cela qui entraine les Mortels, même malgré

eux,

eux, dans l'abîme d'un malheur inexprimable? Ces Paſſions odieuſes & ruineuſes produiſent elles d'autre fruit en Public, que de diviſer les Eſprits, que de faire courir aux Armes, que d'exciter des Guerres Sanglantes, & plus que Civiles? Par-là, non ſeulement l'Etat des plus floriſſantes Républiques tombe en décadence: mais, même, leurs Victoires, leurs Triomphes, leurs Trophées, tant de glorieux avantages que Elles ont remporté ſur leurs Ennemis, tout cela eſt enſéveli dans les tenèbres épaiſſes du Paſſé.

Si je ne me rens point ici auſſi croïable, auſſi perſuaſif que je le ſouhaiterois, je vous renvoïe, Monſieur, à des témoins ſurs & irréprochables. Ce ſont ces grandes & ſuperbes Villes autrefois ravagées; ces Citez en maſures, ces Républiques en poudre, tant d'Habitations metamorphoſées en cendre. Que ſont ils devenus ces Ouvrages des Hommes? Hélas! à peine en voit on quelques materiaux, quelques veſtiges: diſons plus: l'Hiſtoire la plus ancienne ne ſauroit en vérifier, en certifier les Noms.

Il ne tiendroit qu'à nos Républiques, ſi on peut donner ce beau titre-là à aucun Etat; non, il ne tiendroit qu'à elles

de prévenir ces pertes, ces déſolations, ces ruines, & toutes les horreurs de la Guerre : elles n'ont qu'à embraſſer le Gouvernement des Utopiens, & qu'à s'y attacher avec autant d'exactitude que de conſtance. Si nos *Contemporains* étoient capables de prendre ce parti-là, ils éprouveroient combien ils vous ont d'obligation, puiſque vous leur ouvrez un moïen infaillible pour conſerver leur Républi-que, ſaine, entiere, & triomphante. Ils vous ſeront auſſi redevables qu'on pourroit l'être à un Liberateur qui ſurvient dans la neceſſité la plus preſſante ; & qui ſauve, non un ſeul Citoïen, mais toute la République.

Continuez, Illuſtre & trop digne Individu de l'Eſpece Humaine, continuez à méditer heureuſement, à agir, à bien travailler pour *l'Utilité Publique :* par ces vives lumieres les Etats ſe perpetueront, & vous jouirez chez les Morts d'une Immortalité de Nom. Adieu, Monſieur : ſans vous flater, vous êtes l'honneur de l'Angleterre & de nôtre Monde. De chez moi à Malines, 1516.

LET-

Digitized by Google

LETTRE DE PIERRE GILLES A JEROME BUSLIDIUS,

Prevôt d'Aire, & Conſeiller de l'Empereur Charles V.

Ce Thomas Morus *que vous conoiſſez ſi bien, & que vous avoüez, vous même, Mon illuſtre Monſieur, être l'Ornement du Siècle, il m'a envoïé depuis peu ſon* Utopie. *Cette bienheureuſe Ile eſt encore etrangére à la plûpart des Mortels : mais elle merite que tout le Monde la recherche avec beaucoup plus d'empreſſement que la République de Platon. Elle eſt écrite avec tant de grace & de politeſſe, cette* Utopie ; *elle eſt dépeinte ſi naïvement ; on la voit ſi à dècouvert ! En verité, toutes les fois que je la lis, il me ſemble entendre encore plus que je n'entendois lors que* Morus *& moi nous écoutions de toutes nos oreilles, narrer & raiſonner* Raphael Hythlodée ; *car j'y étois, oui, dans cette Converſation-là.*

Ce Raphaël, *neanmoins, n'eſt pas homme d'une éloquence commune : il s'énonçoit on ne peut pas mieux. Rien n'étoit plus facile que de s'apercevoir qu'il ne parloit nullement par* ouï dire ; *qu'il avoit vu de près*

tout

tout ce qu'il raportoit, & qu'il l'avoit bien & dûment examiné. Autant que je m'y conois, cet homme là a une vaſte conoiſſance; & conoiſſance experimentale, qui plus eſt, des Païs, des Hommes, & des Choſes: l'errant, le vagabond, le fameux Uliſſe n'en aprochoit point. Je ne croi pas que, depuis huit cens ans, l'inſtrument génératif *ait formé un tel homme. Veſpucius étoit un aveugle en comparaiſon d'*Hythlodée. *Outre qu'on parle bien plus ſurement de ce qu'on a vu que de ce qu'on a oui, nôtre homme étoit ſingulierement habile à raporter les choſes, & à les circonſtancier.*

Avec tout cela, autant de fois que je regarde cette belle Peinture, ſortie du Pinceau de Morus, *je ne me laſſe point de l'admirer; & la vuë de ce Tableau me fait tant d'impreſſion, que je m'imagine alors être en* Utopie. *Effectivement: je croi que Raphaël, lui même, n'a pas tant vu de choſes dans cette Ile-là pendant les cinq ans qu'il y a paſſé, qu'on en peut voir dans la Deſcription de* Morus. *Il s'y preſente tant de merveilles, tant de prodiges que je ne ſai ſur quoi fixer mon admiration. Sera-ce ſur cette Memoire infiniment heureuſe qui a pu rendre fidelement, & preſque mot pour mot, tant de ſujets diférens qui ont fait la matie-*

re

re d'une Converſation ? Sera-ce une penetrante & profonde Sageſſe qui découvre ces ſources que le Vulgaire conoit ſi peu, ces ſources, dis-je, d'où coule tout le malheur des Républiques, & celles d'où tout le bouheur pourroit couler ? Sera-ce ſur cette facilité ſucculente & nerveuſe d'ecrire purement en Latin, & de traiter un Sujet ſi diverſifié, lui, ſur tout, à que les afaires generales, & les ſoins domeſtiques doivent cauſer tant de diſtraction?

Mais tout cela, Mon ſavant & docte Monſieur, doit vous paroitre moins ſurprenant qu'à moi. Vous conoiſſez à fond, & par un commerce familier ce rare Genie qu'on peut dire être au deſſus de l'Eſprit Humain, & aprocher de l'Intelligence Divine. *Je ne ſache donc rien que je puiſſe ajouter à ſes Ecrits. J'ai eu ſeulement ſoin de mettre quelque choſe qui eſt compoſé en langue* Utopienne, *& que* Hythlodée *me fit voir par occaſion après le départ de* Morus. *J'ai auſſi placé à la tête l'Alphabet de cette heureuſe Nation; & j'ai auſſi noirci les marges de quelques petites Notes.*

*Car, quant à l'inquietude de Morus touchant la ſituation de l'Ile d'*Utopie, *Raphaël ne s'eſt pas tû entierement là deſſus : mais il en a parlé ſuperficiellement, & com-*

me

me en poſte : on eût dit qu'il gardoit cet article-là pour un autre endroit. La fortune, je ne ſai comment, nous traverſa dans cette conjoncture importante. Dans le tems, même que Raphaël nous contoit de ſi belles choſes, ſurvient un des Valets de Morus, *qui diſoit je ne ſai quoi à l'oreille de ſon Maître. Pour moi, je n'en fis que redoubler mon attention : mais malheureuſement, quel-cun de la Compagnie, qui, à ce que je croi, s'étoit enrhumé ſur l'eau, touſſa d'une ſi grande force, que cela me fit perdre quelques unes des precieuſes paroles* d'Hythlodée.

Mais je ne me donnerai point de repos juſqu'à ce que je me ſois parfaitement eclairci de ce point-là. Pourvû que Nôtre Raphaël ſoit en bonne ſanté, je veux vous aprendre, oui, je veux vous aprendre, dans la derniere exactitude, non ſeulement la ſituation de l'Utopie, *mais, même, ſon* Elevation de Pôle. *Je mets pour clauſe, & en ſupoſition la vie & la ſanté* d'Hythlodée ; *car on parle, diféremment de ſa deſtinée : les uns diſent qu'il eſt peri en chemin ; les autres prétendent qu'il eſt encore retourné dans ſon Païs : mais qu'en partie degoûté des Moeurs de ſes Compatriotes ; & en partie auſſi aïant toujours* l'Utopie *bien*

avant

avant dans le coeur, il étoit reparti pour y faire un nouveau voïage.

Si le nom de cette Ile fortunée ne ſe trouve point chez les Coſmographes, c'eſt une difficulté que Raphaël dénoüe, & dont il ſe débaraſſe fort bien. N'a-t-il, donc, pas pu arriver, dit il, que, par le cours du Tems, ce Païs-là ait perdu ſon premier Nom? Il n'eſt pas non plus impoſſible que les Anciens aient ignoré cette Ile-là. Combien decouvre-t-on tous les jours de nouvelles terres que les Geographes de l'Antiquité n'ont pas conu?

Après tout: à quoi bon ſe fonder ici en raiſonnement pour prouver l'exiſtence de l'Utopie, *puiſque c'eſt* Morus, *lui même, qui en eſt l'Auteur. Au reſte, je loüe ſes ſcrupules pour l'Impreſſion, & je reconois en cela la modeſtie de nôtre Homme. Mais il m'a ſemblé que l'Ouvrage, bien loin de devoir demeurer long tems dans les ténèbres ne peut être publié trop tôt. Ce ſera vous, Monſieur, qui contribuëra le plus à mettre ce petit livre en réputation. Vous conoiſſez le mérite eminent de nôtre* Morus. *D'ailleurs, Perſonne n'eſt plus propre que vous à ſoûtenir par de Sages conſeils une République, vous qui, depuis pluſieurs années, y vivez, digne de tous les éloges qu'on doit*

doit donner à une prudence eclairée, & à une vraïe probité.

Adieu le Protecteur, le Mecène des Etudes, & la Fleur de Nôtre Siécle: Je vous ſouhaite, Monſieur, une longue ſuite de ſaines années. A Anvers, ce 1er. de Novembre, 1516.

LETTRE DE PALUDAN A PIERRE GILLES.

J'ai lu, Monſieur, l'*Utopie* de vôtre *Morus* & les Epigrammes: j'aurois de la peine à vous dire ſi ç'a été avec plus de plaiſir que d'admiration. Heureuſe Angleterre! Tu fleuris en Génies qui pourroient, même, diſputer le prix contre l'Antiquité! Il faut que nous ſoïons bien ſtupides & plus que groſſiers, ſi, pour avoir nôtre part de cette gloire-là, nous ne pouvons pas nous éveiller par des exemples ſi voiſins. Rougiſſons, rougiſſons mille fois, de ne nous adonner qu'au Lucre, & qu'à la Volupté, lors que par la faveur, & par la generoſité des Princes, le ſavoir prend un ſi bel acroiſſement chez *les Grans Bretons*, eux qui ſont à un des bouts du Monde.

Quoi-

Quoi que la Grèce & l'Italie ſe ſoient autrefois emparé de cette gloire-là ; quoi que ces fameuſes Nations ſe la ſoient approprié, les Grecs & les Romains n'en ont pourtant pas eu tout l'Honneur. l'Erudition a brillé auſſi chez d'autres Nations. l'Eſpagne a d'anciens & celèbres Noms dont elle ſe vante. La Scitie, toute barbare qu'elle étoit, à ſes Anacharſis ; le Danemarc, à ſon Saxon ; & la France, ſon Budée. l'Alemagne nourit tant de Perſonnes qui l'illuſtrent par le bruit de leur merite ! l'Angleterre eſt ſi remplie de grans hommes ! Mais, qu'eſt il beſoin de parler des autres ? tenons nous en à Nôtre *Morus* ; c'eſt lui qui excelle au ſuprème degré. Il a paſſé de la Jeuneſſe aux emplois publics & a l'entretien d'un Domeſtique nombreux : il eſt dans une diſtraction continuelle ; enfin, il n'y a rien dont il ne faſſe plûtôt profeſſion que de Science.

Pour nous autres Gens de la Foule, nous nous imaginons avoir bien rempli nos jours, nous nous croïons aſſez heureux en faiſant bonne chere, & en mettant un peu de monnoïe dans le Coffre fort. Mais quand nous avons le courage de ſecouër cet aſſoupiſſament, cette le-

lethargie, nous nous trouvons alerte pour cette ſorte de combat où la défaite n'eſt point honteuſe, & où la Victoire produit des lauriers éclatans.

Tant d'exemples, qui ſe voïent de de toutes parts, dévroient bien nous encourager à cette guerre *atramentaire* & de Plume. Charles, nôtre bon Prince, nous y excite auſſi; il n'y a rien que ce Monarque récompenſe plus liberalement qu'une Vertu jointe à l'Erudition. Enfin, le grand Promoteur des lettres eſt *Jean Silvage*, Chancellier de Bourgogne; c'eſt lui qui eſt l'unique Mecène de toutes les bonnes Productions d'Eſprit.

Je vous prie donc, Mon *Savantiſſime* Monſieur, ou, pour mieux dire, je vous conjure de faire publier *l'Utopie* tout le plûtôt que vous pourrez: on y verra comme dans une glace fine tout ce qui ſeroit neceſſaire pour fonder une Republique parfaitement ordonnée. Daignât vouloir le Ciel que comme les *Utopiens* ont commencé d'embraſſer nôtre Religion, Nous puſſions, par échange, emprunter d'eux la forme d'un bon & heureux Gouvernement! Peut-être ne ſeroit il pas ſi dificile d'accomplir mon ſouhait. Quelques Theologiens de la haute

volée

volée & des mieux ferrez, n'auroient, par un accès de zèle Evangélique, qu'à faire une héureuſe Miſſion en ce Païs-là. Ils y feroient multiplier le Chriſtianiſme; &: après une Oeuvre, ſi charitable, ils aporteroient dans nos climats les Moeurs, & les Coutumes de cette rare & ſinguliére Nation.

Certainement, *l'Utopie* a beaucoup d'Obligation à *Hythlodée:* Il a fait la découverte de cette Ile-là; & elle méritoit d'être conuë de toute la Terre. Nous ſommes encore plus redevables au *doctiſſime Morus* qui nous donne une ſi belle Peinture de ce Païs-là. Vous aurez auſſi, Monſieur, vôtre bonne part de cette reconoiſſance générale. C'eſt vous qui êtes chargé du ſoin de mettre au jour le raport *d'Hythlodée*, & la Deſcription de *Morus*; cettte *Deſcription*, dis-je, qui fera tant de plaiſir à tous les Conoiſſeurs; & qui produira encore plus de fruit, ſi on en pèſe à la juſte balance toutes les particularitez.

L'Utopie m'a tellement réchauffé la tête, qu'aprés une longue trève de Cabinet, je me ſuis remis à eſcarmoucher avec les Muſes. Si j'y reüſſis, c'eſt de quoi je me raporte à vôtre bon ſens.

*** *** *

LETTRE DE PALUDAN A P. GILLES.

Adieu ; une des meilleures Ames que je conoiſſe : adieu le Partiſan des bonnes Etudes, l'Initié aux Miſtéres les plus ſacrez du Parnaſſe. De chez Moi, à Louvain, le premier de Décembre.

Vers du même
JEAN PALUDAN,
Profeſſeur en Rhétorique à Louvain, ſur la nouvelle Ile D'UTOPIE.

Ces Etats ſi fameux dont les Noms éternels
Ne vivent plus que dans l'Hiſtoire,
Poſſedoient chacun une gloire
Qui les diſtingua tous au milieu des Mortels.
On vit exceller Rome en Coeur, en force d'Ame,
Cette celèbre Grèce enfantoit l'Eloquent
L'incomparable Sparte abonde en Tempérant;
Et ces Lieux, d'un beau feu lançoient la pure flame.
Marſeille donnoit de vrais Hommes :
L'Alemagne, un Peuple conſtant :
Gais & rieurs comme nous ſommes,

Cette

VERS DE J. PALUDAN.

Cette Attique ſalée en fourniſſoit autant.
La France en Pieté s'eſt beaucoup illuſtrée;
Et l'Afrique autrefois a produit Gens bien fins:
Jadis, par des bien faits, bien faits preſque divins,
L'Ile de la Bretagne aux Humains s'eſt montrée.
Ces exemples ſont poids chez toutes Nations:
Si cela vous importune;
Hé bien! laiſſez en paix & chacun & chacune:
Mais du moins parcourez toutes les Régions.
Vous y verrez la balance:
Il manque à cet Etat ce qu'un autre a de plus.
C'eſt par tout la récompenſe
Du mal que fait chez nous le flus & le reflus.
Cependant, la ſeule Utopie
Des Habitans du Monde arrête le malheur.
Mortels, quitez vôtre folie!
On vous amène une Ile où ſe prend le Bonheur.

GERARD NIVERNOIS,
SUR
L'UTOPIE.

Aimez vous, Conoiſſeur, la Lecture agréable?
Il ne ſe peut rien de plus doux.
Tout vous divertira, tout ſera déléctable:
Jamais de vos momens ne fûtes ſi jaloux.

Digitized by Google

Vers de G. Nivernois.

Si vous cherchez à vous inſtruire,
Vous aurez plein contentement:
Donnez à ce livret tout vôtre entendement;
La Sageſſe par tout s'y voit briller & luire.
Viſez vous, à la fois, à ce qui réjouit,
A ce qu'on doit ſe rendre utile?
Cet aimable Païs vous fournit tous les deux:
Liſez, Lecteur, liſez cet agréable ſtile;
Et pour vous rendre tout heureux,
Profitez d'un bonheur dont pas un ne jouït.
Cette Ile abonde en beauté de langage;
Encore plus fertile en bons enſeignemens
Là ſe trouvent par tout les dignes inſtrumens
Qui ſervent à l'Humain pour devenir tres Sage.
Ce Morus inimitable,
Le premier Ornement de ſa grande Cité,
De Nôtre Eſpèce indomtable
Il découvre *le Bon* & la *Perverſité*.

COR-

Digitized by Google

CORNEILLE GRAPHEE
AU
LECTEUR.

D'un Monde tout nouveau veux tu voir les merveilles?
Veux tu vivre autrement que vivent les Humains?
Savoir de la Vertu les ſources non pareilles;
La cauſe de tout mal chez Gaulois & Romains.
Veux tu conoitre à fond le rien de toute choſe;
Des Mortels inquiets la ſotte vanite?
Lis ce que Morus te propoſe;
Il eſt l'Honneur de ſa Cité.

Sixain, ou ſix Vers d'Anemole, Poëte couronné de Laurier, & fils de la Soeur D'HYTHLODEE, ſur l'Ile d'UTOPIE.

A cauſe de ma Solitude
Les Anciens m'ont donné mon nom.
Je combats à preſent les Villes de Platon;
Peut-être je vaincrai, j'aurai la certitude.
Ce que, divin Platon, tu t'es imaginé
Je le donne en realité.

TABLE
DE LA DIVISION DE CET
OUVRAGE.

LIVRE PREMIER.

La Converſation que Raphaël Hythlodée, Homme d'un merite ſublime, eut touchant la meilleure conſtitution d'une Republique. Pag. 1

LIVRE SECOND.

Diſcours du rare & excellent Homme, Raphaël Hythlodée, ſur la meilleure Conſtitution des Etats, raporté par le Célèbre Thomas Morus. 97
Des Villes d'Utopie, & Principalement de la Ville d'Amaurote. 109
Des Magiſtrats de l'Utopie. 115
Des Arts de l'Utopie. 118
Du Commerce des Utopiens entre eux. 138
Des Voïages des Utopiens. 154
Des Eſclaves d'Utopie. 217
De la Guerre des Utopiens. 250
Des diferentes Religions de l'Utopie. 282

L'UTO-

Digitized by Google

L'UTOPIE DE THOMAS MORUS.

LIVRE PREMIER.

La Converſation que Raphaël Hythlodée, *homme d'un merite ſublime, eut touchant la meilleure Conſtitution d'une République.*

IL n'y a pas long tems que Nôtre Roi *Henri huit* Monarque digne de la ſublimité de ſon Rang, eut quelques demêlez de conſéquence avec l'Empereur *Charles* V. Prince de *Caſtille*. Sa Majeſté me fit l'honneur

Digitized by Google

de m'envoïer, avec Caractere, en *Flandre* pour apaiſer ces diferens, & pour négocier un accommodement.

J'avois pour Compagnon & pour Collègue l'incomparable *Cuthbert Tunſtall*, celui là même à qui le Roi vient de confier les Seaux, ce qui a été univerſellement aplaudi. Je ne ferai point ici l'éloge de ce grand Magiſtrat: Ce n'eſt pas que je craigne qu'on ne m'accuſe de flaterie à cauſe de nôtre Amitié. Mais je ſuis contraint par deux raiſons de me taire ſur les louänges de *Tunſtall*. Prémierement, ſon Mérite & ſon Erudition ſurpaſſent la portée de ma Plume; & enſuite, ce rare Homme a une reputation ſi ætenduë, il s'eſt tant illuſtré dans le Monde, qu'il eſt ſuperflu de vanter ce qu'il vaut: Ce ſeroit, comme dit le Proverbe, *montrer le ſoleil avec un flambeau*.

La Conference étoit fixée à *Bruges*, & les Députez du Prince d'*Eſpagne* s'y trouverent avant Nous. Tous Gens bien choiſis, & d'une grande diſtinction. Le Gouverneur de *Bruges*, Perſonnage honorable & magnifique, étoit à la tête de la Députation: mais *George Temſicius* Prevôt de *Mont Caſſel* en étoit la Bouche & le Coeur. Ce *Temſicius* poſſède parfaite-

ment

ment l'Art de la Négociation. Il ne doit point toute ſon éloquence à l'Etude, étant né bon Orateur. D'ailleurs, tres verſé dans la Juriſprudence: enfin, cet Homme là, tant par le génie, que pour ſon grand uſage dans les afaires, excelle en matiere d'Etat.

Comme dans les deux premieres Séances du Congrès, on ne pouvoit convenir ſur certains articles, ces Meſſieurs Nous diſant adieu, pour quelques jours, allérent à *Bruxelles*, conſulter les intentions du *Prince*. Pour moi, me trouvant deſoeuvré pour quelque tems, je profitai de ce petit intervalle; & je partis pour *Anvers*.

Pendant le ſéjour que je fis dans cette grande & belle Ville, je reçus pluſieurs viſites: mais nulles ne me firent tant de plaiſir que celles de *Pierre Gilles*. C'eſt un jeune homme d'*Anvers*, qui a beaucoup de probité; d'une famille honnête; mais lequel meriteroit un des premiers poſtes parmi ſes Concitoïens. Je ne ſai qui du ſavoir ou des bonnes moeurs l'emporte chez lui; car ſon erudition eſt auſſi vaſte que ſon naturel eſt excellent. Ce *Pierre Gilles* a l'ame ouverte, avec tout le Monde; point de fard, point de de-

guiſement, nulle diſſimulation. C'eſt le plus ſincere, le plus chaud, le plus ardent ami que je conoiſſe: il a un ſi grand panchant à faire plaiſir; & à ſe ſacrifier pour ceux qui ont eu le bonheur de gagner ſa tendre eſtime! Qu'on cherche chez tous les Hommes, on n'en trouvera peut-être pas deux qui lui réſſemblent en amitié parfaite. Il eſt d'une modeſtie extraordinaire: Perſonne ne haït plus que lui à ſe maſquer: mais Perſonne auſſi n'eſt d'une ingénuité plus ſage & plus prudente. Au reſte, mon *Pierre Gilles* eſt de la plus agréable humeur qu'on puiſſe voir: il badine, il dit le bon mot, & toûjours fort innocemment.

Jugez de l'homme par ce que je vais vous dire. Il y avoit déja plus de quatre Mois que j'étois abſent de chez moi: l'envie de revoir ma Maiſon, mon Epouſe, & mes chers Enfans, cette envie là me tourmentoit. Croiriez vous ce qui me ſoulageoit le plus dans cette ſituation violente? En verité, c'étoit la Converſation douce & enjouée de *Pierre Gilles*.

Un jour, j'étois allé à l'Egliſe de *Nôtre Dame*: C'eſt un Temple dont l'Architecture eſt ſuperbe, & pour lequel le Peuple

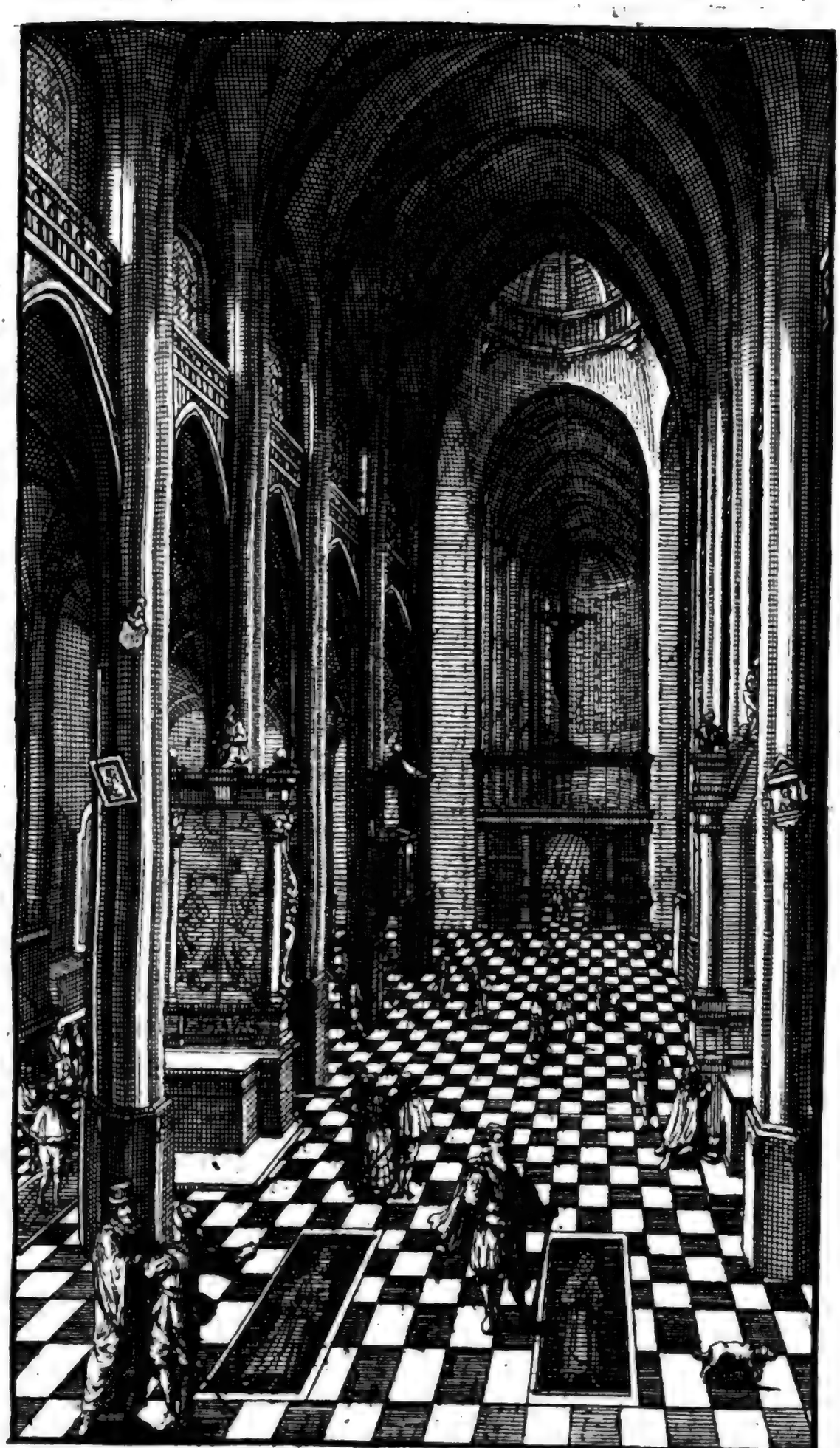

ple a une extrême veneration. J'y avois assisté au Service Divin; & la Messe finie, je ne pensois plus qu'à retourner à mon auberge.

J'aperçus tout d'un coup *Pierre Gilles* qui causoit avéc quel-cun. Ce *quel-cun* me parut un Etranger: il avoit le visage brulé, la barbe longue, sa Casaque pendoit negligemment à demi; enfin, il avoit tout l'air du *Caron* de *Virgile*, & je ne balançai point à le prendre pour un Maitre de Barque ou de Vaisseau.

Dès que *Pierre Gilles* m'eût vu, il m'aborde, il me salue; & faisant un peu retirer ce bon homme qui étoit sur le point de lui répondre, & avec qui je l'avois trouvé parlant, Voïez vous, me demanda mon ami, cette figure humaine ainsi bâtie, j'allois de ce pas l'amener chez vous. En vôtre consideration, repondis-je, il eût été le très bien venu. Vous diriez en la sienne, si vous connoissiez l'homme, repliqua *Gilles*. Personne au Monde ne peut mieux vous dire des nouvelles des Hommes & des Païs inconus, matiere, dont je sai que vôtre curiosité est tres affamée. Ma conjecture n'a donc pas été mauvaise, repartis-je: à le voir je n'ai point douté qu'il ne fut un Docteur en navigation. Or, c'est en cela meme, répondit

mon ami, que, avec vôtre permiſſion, vous donnez beaucoup à gauche. Cet homme là a couru la Terre, rien de plus vrai: mais comment, s'il vous plait, a-t-il voïagé? Ce n'a pas été comme un *Palinure*; c'a été Comme un *Uliſſe*, *voire* comme un *Platon*.

Cet homme là s'apelle *Raphaël*, c'eſt ſon nom de famille, autrement *Hythlodée*: il n'eſt pas aprentif en Latin; & il poſſède le Grec en perfection. La raiſon pourquoi il s'eſt plus attaché à la langue des *Athéniens* qu'à celle des *Romains*, c'eſt parce qu'il s'étoit donné tout entier à la Philoſophie: Cela fait que ſur toute matiere tant ſoit peu importante il ne ſait que quelques paſſages Latins de *Senèque* & de *Ciceron*.

Ce *Raphaël* eſt Portugais de nation: par une ardeur de conoitre la Terre & le Genre Humain, il abandonna ſon patrimoine à ſes freres, & partit avec *Americus Veſpucius*. Il l'a toujours accompagné dans les trois derniers de ces quatre voïages maritimes dont on a par tout les Relations, excepté qu'il n'eſt point revenu avec lui dans la quatrième navigation. Car il demanda, & il l'obtint d'*Americus* comme par force, d'être un des vingt quatre qu'on

qu'on laiſſoit dans la nouvelle *Caſtille* pour chercher les bornes du Païs qu'on avoit découvert en dernier lieu. On le laiſſa donc là pour le contenter: Nôtre homme aime mieux les voïages que la ſepulture.

Il dit plaiſamment que, qui n'eſt point enterré, à le Ciel pour chapeau, & qu'il n'y a point d'endroit d'où on ne puiſſe aller à Dieu. Cette inclination là lui auroit couté cher, ſi le Tout-puiſſant ne l'avoit aidé. *Veſpucius* étant parti, ce Curieux Voïageur aïant cinq *Caſtillans* pour Camarades, parcourut quantité de Païs. Enfin, comme par une eſpèce de miracle, il débarqua à *Taprobane*, d'où étant venu juſques à *Calicut*, il y trouva heureuſement des vaiſſeaux Portugais: il profita de l'occaſion; & lors qu'il s'y étoit le moins attendu, il revint en ſa Patrie.

Après ce long & curieux Recit je remerciai mon Ami du plaiſir qu'il m'avoit fait: je vous ſuis tres obligé, lui di-je, de me faire conoitre un homme ſi peu du commun: vous aviez raiſon de croire que ſa converſation me ſeroit bien agréable, & vous ne pouviez penſer plus juſte qu'en voulant me la procurer.

En ſuite, je me tourne vers *Raphaël*: nous nous ſaluons reciproquement; nous nous fimes tous les Complimens que deux Inconus ont coutume de ſe faire en s'abordant. La Civilité finie nous nous en allons chez moi : quand on y fut nous entrâmes dans le Jardin; & nous y étant aſſis ſur un banc de gaſon, on commença à s'entretenir.

Raphaël nous conta donc, comment après le départ de *Veſpucius*, lui *Raphaël* & ſes Compagnons avoient commencé, par complaiſance & par careſſes, à s'inſinuer peu à peu chez les Nations de cette partie de Nôtre Boule. Non ſeulement ces Voïageurs ſe rendoient aimables par leur innocence: mais on les traitoit même en amis, & avec beaucoup de familiarité. Un certain Prince, dont j'ai oublié le nom & le Païs, les trouvant fort à ſon gré, leur témoignoit beaucoup d'affection. *Raphaël* ne pouvoit mieux tomber: Ce Roi, naturellement liberal, ordonna qu'on fournit en abondance à nos voïageurs de quoi faire le chemin avec tout l'agrément poſſible. Ils alloient, tantôt en Barque, tantôt en Chariot; & toûjours ſous la conduite d'un Guide expert & fidèle, qui les menoit chez les autres

Digitized by Google

Digitized by Google

tres Princes auſquels ils étoient recommandez ſoigneuſement

Après pluſieurs jours de marche, ſuivant le raport d'*Hythlodée*, ils découvrirent des Bourgs, des Villes, des Républiques où les Sujets étoient nombreux, & dont les Lois n'étoient point des plus mauvaiſes.

Sous la ligne de l'Equateur, ajoutoit il, à droit, à gauche, & preſque dans tout l'eſpace qui répond à la rondeur du Soleil, ce ne ſont par tout que des deſerts auſſi vaſtes que brulans. De toutes parts, ce n'eſt que ſaleté, ce n'eſt qu'ordure: un aſpect auſſi triſte qu'on en puiſſe voir: tout fait horreur dans ce Païs en friche: il n'eſt habité que de bêtes feroces, que de ſerpens; & les hommes y ſont auſſi farouches, auſſi mechans que les animaux.

Avez vous fait plus de chemin dans vôtre voiture? alors vous decouvrez inſenſiblement une Contrée charmante: on s'aperçoit que tout s'adoucit: L'air plus temperé; la Terre, d'une verdure riante; les Bêtes aprivoiſables. Enfin, à meſure qu'on avance, on trouve des Peuples, des Villes, des Bourgs; & ces Nations, jouiſſant chez elles d'une douce

tranquilité, commercent par Mer & par Terre, non ſeulemeut avec leurs voiſins, mais même avec des Païs fort éloignez.

Ces découvertes ne faiſoient qu'enflammer la curioſité naturelle de *Raphaël*: l'envie lui redoubla de voir ça & là de nouvelles Terres: ce qui lui étoit le plus commode, c'eſt qu'il ne partoit point de vaiſſeau, pour quelque voïage que ce fût, où on ne reçût tres volontiers lui & ſes Compagnons.

Raphaël diſoit que les premiers Vaiſſeaux qu'il vit en ces Païs là, étoient plats; les Voiles couſuës de papier ou entrelacées d'oſier; & autre part faites de cuir. Après cela ils trouverent des Navires à pointe; les voiles faites de chanvre; enfin des Vaiſſeaux tout ſemblables aux Nôtres. Les Pilotes entendoient aſſez bien la Navigation; ils conoiſſoient paſſablement le Ciel & la Mer. Mais ces bonnes Gens furent ravis quand nôtre *Hythlodée* leur aprit l'uſage de la *Bouſſole*; ils ne pouvoient en éxprimer leurs remercîmens. Car ils ignoroient abſolument l'*Aiguille Aimantée*: c'eſt pourquoi, ils regardoient la Navigation comme un grand riſque, & ils ne s'embarquoient ſur la Mer qu'en été. A preſent ils ſe

fi.

ſient ſi fort à cette *Aiguille d'Aiman*, que l'hiver ne leur eſt plus rien : on pourroit dire qu'il y a dans leur Imagination plus de ſecurité que de confiance.

Mais *gare* que cette belle Invention qu'on ne leur a communiqué que par le motif de leur procurer un grand bien ; encore une fois *gare* que cette utilité là ne leur devienne fatale, & ne leur cauſe de terribles malheurs.

Je ne finirois point ſi je raportois en détail tout ce que *Raphaël* nous dit avoir vû en chaque Endroit. Ce n'eſt pas là non plus le but de mon Ouvrage: peut être en parlerai-je ailleurs. Je ne demande pas mieux que de donner aux hommes tout ce qui peut leur être profitable. Je ſouhaiterois principalement faire conoitre à nos Gens ces Nations policées, civiliſées, & qui ſe conduiſent à la luëur de la Prudence & de la Sageſſe.

Comme *Pierre Gilles* & moi trouvions la matiere extremement intereſſante, nous etions fort empreſſez à queſtionner *Raphaël* ; & lui ſe faiſoit un plaiſir de nous eclaircir de tout. Cependant, nôtre curioſité n'alloit point juſqu'à nous informer des Monſtres qui ne ſont rien moins que rares. Car on trouve preſque par tout des Scylles & des Celénes voraces

ces, des Leſtrigons mangeurs de Peuple, & ſemblables Harpies auſſi cruelles qu'inſatiables. Mais on ne trouve pas par tout des Républiques dont les Citoïens vivent enſemble ſelon les Règles de la vraïe Sageſſe.

Il eſt vrai que *Hythlodée* a remarqué chez ces nouveaux Peuples pluſieurs Lois mal établies: mais auſſi nous en a-t-il raporté un grand nombre dont on peut tirer des exemples propres, à éclairer nos Villes, nos Nations, nos Républiques, nos Roïaumes, nos Etats. C'eſt de quoi j'ai deja dit que je parlerois dans un autre endroit.

Preſentement, mon but eſt de ne raporter que les Recits de nôtre Voïageur touchant les Mœurs & les Coutumes des *Utopiens*.

Je mettrai, neanmoins, à la tête, & inſererai auparavant la Converſation par laquelle, comme chemin faiſant, on tomba ſur le chapitre de l'*Utopie*.

Nôtre *Raphaël* parloit ſi judicieuſement, ſi à fond de tous les Etats, qu'on voïoit bien qu'il poſſedoit la Science univerſelle des Gouvernemens: il en articuloit les defauts & les endroits louables, il en ſpecifioit le bon & le mauvais; enfin,

ſin, on auroit dit qu'il avoit été par tout & qu'il n'y avoit point de Païs ſur là Terre où il n'eût paſſé toute ſa vie.

Pierre ne pouvant aſſez admirer le perſonnage, en verité, lui dit-il, je métonne, Mon cher *Raphaël*, comment vous ne vous attachez point à quelque Prince. Il n'y en a pas un, j'en ſuis ſur, à qui vous ne pluſſiez infiniment. Vous avez toute la capacité imaginable pour être auprès d'un Monarque : non ſeulement vous pourriez le divertir par cette vaſte Conoiſſance des choſes, par cette habileté ſur le ſujet des Hommes & des Lieux: mais même vous l'inſtruiriez en lui citant une foule d'exemples, & il ne tiendroit qu'à lui de profiter de vos conſeils. D'ailleurs par cette voïe là vous feriez une haute fortune, & vous pourriez être d'un grand ſecours à tous ceux qui vous apartiennent.

A cela *Hythlodée* répond, pour ce qui regarde mes proches, c'eſt un motif qui ne me touche guére : je croi avoir fait à leur égard une aſſez bonne partie de mon devoir. Les autres ne donnent leur bien que quand ils entendent ſonner leur derniere heure, que quand la Vieilleſſe & la Maladie les met ſur le bord

bord du Tombeau: encore ne ſe defont ils alors de ce qu'ils poſſèdent qu'avec une répugnance amere & qui leur cauſe des tranchées de cœur bien douloureuſes: ils donnent alors ce qui leur echape, ce qu'ils ne ſauroient plus garder. J'en ai agi tout autrement. Etant en pleine ſanté, vigoureux & jeune, j'ai diſtribué mon bien à mes Parens & à mes Amis: ils doivent être contens de ma liberalité; & je ne les croi pas en droit de prétendre que, pour l'amour d'eux, je me jette dans l'Eſclavage de Cour.

Doucement! repliqua *Pierre*; mon intention n'eſt pas que vous deveniez eſclave, mais utile. C'eſt bien, à peu peu pres, la même choſe auprès des Princes, repartit *Raphaël*; & chez eux, entre ces deux verbes Latins *in ſervire* & *ſervire*, il n'y a qu'une ſillabe de diference.

Donnez à la choſe tel nom qu'il vous plaira, repondit *Pierre*: mais vous ne me diſſuaderez point qu'en prenant le chemin que je vous ouvre, vous pourriez rendre de grans ſervices au General, & aux Particuliers; & en même tems vous faire une condition plus heureuſe. Comment plus heureuſe? dit *Raphaël*: eſt ce donc que le bonheur conſiſte dans

ce

ce qu'on deteſte ? Je jouis d'une liberté parfaite; &, à ce que je m'imagine, tres peu de Grans ont cet avantage là. Mais deplus aſſez de Gens viſent à la fortune de Cour, & à la faveur : ce ne ſera donc pas un grand malheur pour les Princes quand ils ne m'auront point, ni peut-être un ou deux autres hommes qui ſont de ma tournure & de mes ſentimens.

Alors, je prens la parole, & je dis : on voit bien, Nôtre cher *Raphaël*, que vous mépriſez les Richeſſes, le crédit, & le pouvoir. Je vous aſſure que je ne vénére, ni n'admire pas moins un homme de vôtre Philoſophie, que qui que ce ſoit de Ceux qui occupent les premiers Poſtes d'un Etat.

Il me ſemble, neanmoins, que vous feriez une choſe tout à fait digne de vous, digne d'une ame ſi élevée, & qui excelle tant dans les lumieres Philoſophiques, ſi, au riſque de vous faire quelque violence, vous vouliez bien emploïer vôtre eſprit & vôtre dexterité au manîment des afaires publiques. Or, c'eſt ce que vous ne ſauriez faire plus fructuëuſement qu'en entrant dans le Conſeil de quelque grand Prince, à qui, j'en ſuis ſur, vous n'inſpireriez jamais rien que de juſte & que d'équitable.

ble. Car le Prince eſt comme une ſource perpetuelle d'où tous les biens & tous les maux coulent rapidement ſur le Peuple. Pour vous, vôtre conoiſſance eſt ſi étenduë, que, quand vous auriez moins d'uſage; par vôtre ſeule habileté, vous donneriez à tous les Rois un excellent Conſeiller, fût il ignorant.

Vous vous trompez doublement, Mon cher *Morus*, dit *Raphaël*; & vôtre erreur tombe egalement ſur ma perſonne, & ſur la choſe: car je ne ſuis pas ſi habile que vous dites; & quand je le ſerois cent fois encore plus; le Sacrifice que je ferois de mon repos, n'aporteroit aucune utilité à la République. Premierement: la plûpart des Princes s'occupent plus volontiers de la Guerre, qui eſt pour moi un Art inconu, & que je n'ai nulle envie d'aprendre, qu'ils ne s'apliquent à faire fructifier la Paix: ils s'atachent beaucoup plus à conquerir, juſtement ou injuſtement, de nouveaux Roïaumes, qu'à les Gouverner avec équité.

En ſecond lieu: de tous Ceux qui ſont dans les Conſeils des Princes, les uns n'ont point aſſez de tête pour remplir dignement un ſi grand Poſte; ou, s'ils s'en croïent capables, ils manquent de courage

&

& de ſincerité. Les autres ſont toûjours de l'avis du plus puiſſant ; & quand celui-ci propoſeroit les choſes du monde les plus abſurdes, ils font ſemblant d'y aquieſcer ; & cela dans la vuë de ſe procurer, par cette baſſe flaterie, la protection du Favori.

D'ailleurs ; naturellement Chacun aime ſa production. Le corbeau trouve charmante ſa Couvée ecloſe ; & le Singe eſt fort content de ſon petit. Si donc, dans le Conſeil d'un Monarque, Conſeil dont l'envie & l'interêt perſonel ſont les mobiles principaux ; ſi, dis-je, un Conſeiller d'Etat cite des exemples de ce qu'il a lu dans l'hiſtoire ancienne, ou de ce qu'il a vu dans les Païs etrangers ; alors, ceux qui écoutent s'alarment, & leur cervelle ſe met en mouvement comme ſi toute leur réputation de Sageſſe étoit en danger : ils s'imaginent qu'ils paſſeroient pour des ignorans, pour des ſots, s'ils ne propoſoient rien qui pût détruire le ſentiment contraire au leur.

Manquent ils de bonnes raiſons ? Voici leur dernier retranchement. Nos Ancêtres, diſent ils, ont jugé que ce parti là étoit le meilleur ; & plût au Ciel que nous les égalaſſions en prudence ! Après cela, comme s'ils avoient plaidé admirablement une bonne Cauſe, ils ſe remettent tout glorieux en leur place. Ces

Ces gens là ont une plaisante prévention; ils croïent qu'il y auroit du peril à être plus sage que les Ancêtres; & parce que ils ont établi de bonnes Lois, nous nous imaginons qu'ils ont été infaillibles. Mais si on a pu en agir avec plus de prudence sur quelque sujet, nous saisissons avidement l'occasion, & nous, nous ne voulons point en demordre.

Je vous dirai bien plus au sujet de ces Jugemens fiers, absurdes, & bizares: je m'y suis trouvé en plusieurs endroits; & même une fois en *Angleterre*. Quoi, m'ecriai-je, vous avez été dans nôtre Païs? Oui, répond *Hythlodée*; & même j'y ai passé quelques Mois. Ce ne fut pas long tems après que la Guerre Civile des *Anglois* Occidentaux contre le Roi, fut terminée par un horrible carnage des soulevez.

Pendant mon Séjour, j'eus de grandes Obligations au *Reverendissime* Pere *Jean Morton*, Archevêque de *Cantorberi*, Cardinal; & de plus, Chancellier d'*Angleterre*. C'est un homme, Mon cher *Pierre*; je m'adresse à vous; car *Morus* sait ce que je vais dire, c'étoit un homme qui n'étoit pas moins respectable par sa prudence & par sa vertu, que par son au-

autorité. D'une taille mediocre, & qui ne ſe courboit point ſous le poids des années: ſon viſage, bien loin de dégouter, imprimoit la véneration. Il n'étoit pas d'un abord dificile : mais pourtant il tenoit ſon ſerieux & ſa gravité. Son plaiſir étoit d'éprouver, par des apoſtrophes un peu trop aigres, ceux qui lui demandoient quelque grace, mais ſans pourtant aller juſqu'à l'offenſe. Il conoiſſoit par là le genie, & la preſence d'eſprit d'un chacun ; & quand il trouvoit un mérite ſemblable au ſien, pourvu que l'impudence n'en fût pas, il en avoit de la joïe, & il emploïoit ces Gens là ſuivant leur Capacité.

Ce grand Prélat parloit poliment, & avec force: il poſſedoit à fond la Juriſprudence : d'un diſcernement incomparable, & la memoire prodigieuſe. c'étoit juſqu'où, avec un naturel tres heureux, il s'étoit elevé par l'etude & par la pratique. Il paroiſſoit quand j'étois-là, que le Roi déferoit beaucoup à ſes avis, & que ſes conſeils étoient un des meilleurs ſoûtiens de la République. Il ne faut pas s'en etonner: ce Cardinal, preſque dès ſa premiere jeuneſſe, ne fut pas plutôt ſorti du College, qu'il fut admis

Digitized by Google

à la Cour : il a paſſé toute ſa vie dans les afaires les plus importantes ; la Fortune l'avoit pluſieurs fois batu de ſes flots, il avoit eſſuïé differentes tempêtes ſur cette Mer orageuſe. Ainſi, il avoit apris au milieu du peril une prudence profonde ; & cette prudence ne ſe perd pas ſi tôt quand elle eſt aquiſe de cette maniere là.

Me trouvant un jour, par hazard, à la table du Cardinal, il y avoit là un certain Laïque, Savant dans vos Lois. Celui-ci, je ne ſai à quel propos, commence à exalter cette Juſtice rigoureuſe qu'on exerçoit alors en ce Païs là contre les Voleurs, nous diſant que, quelque fois, on en pendoit, pèle mèle, juſqu'à vingt à une même potence. C'eſt ce qui fait, ajoutoit il, que je ne puis aſſez m'etonner comment, & par quel mauvais deſtin, puiſque ſi peu de ces Scelerats echapent le Suplice, il y en ait tant d'autres par tout qui commettent le même crime.

Alors je prens la parole, Car j'oſai bien parler librement chez le Cardinal ; n'en ſoïez point ſurpris, lui dis-je ; cette punition des voleurs n'eſt ni équitable, ni utile au Public : elle eſt trop cruelle pour châ-

châtier le vol, & trop foible pour l'empêcher. Le larcin n'eſt pas un crime aſſez enorme pour meriter la mort; & d'un autre côté, il n'y a point de peine Capitale, quelque grande qu'elle ſoit, qui puiſſe arrêter les mains de ceux qui n'ont pas d'autre moïen pour vivre que de prendre le bien des autres.

Il me ſemble, donc, qu'en cela, non ſeulement vos Tribunaux, mais même une bonne partie du Monde imitent ces mauvais Precepteurs qui ſont plus diſpoſez à fraper leurs diſciples qu'à les enſeigner. On ordonne de grans & d'horribles ſuplices contre un Voleur: On dévroit bien plûtôt pourvoir à la ſubſiſtance de ces Malheureux, afin qu'ils ne fuſſent point dans la neceſſité de voler & de perir. C'eſt à quoi on a pourvu ſuffiſamment, repondit le *Légiſte*. N'y a-t-il pas les Arts mechaniques? N'y a-t-il pas l'Agriculture? Que n'embraſſent ils ces vacations-là? Mais la vraie raiſon, c'eſt qu'ils ont du penchant à ne rien valoir.

Ce ne ſera pas par là que vous me prendrez, lui repliquai-je; car premierement ne parlons point de ceux qui ſouvent retournent chez eux des Guerres e-

trangeres ou civiles avec quelques membres de moins. Vous avez vu dernierement dans vôtre Patrie, qu'après le combat de *Cornouaille*; & peu auparavant après celui de *France*, quantité de Soldats eſtropiez pour le ſervice de la Republique, ou pour celui du Roi: leur foibleſſe ne permettoit pas qu'ils repriſſent leur ancien metier ni leur âge d'en aprendre un nouveau. Encore une fois laiſſons-là ce genre de Voleurs, puis qu'auſſi bien c'eſt une eſpece de neceſſité que les Guerres ſe rallument de tems en tems.

Conſiderons ce qui arrive tous les jours. Il y a un ſi grand nombre de Nobles, qui comme les Quêpes, vivent dans la fainéantiſe, & ſans produire une goute de miel, profitant ainſi du travail des autres. Font ils valoir leurs terres? ils raclent tout, ils raſent juſqu'au vif pour groſſir leur revenu. Car c'eſt là la ſeule frugalité de ces Meſſieurs; Gens d'ailleurs, qui, quand il y va de leurs plaiſirs, ſont prodigues juſqu'à ſe mettre dans la mendicité: On les voit environnez, ou trainer à leur ſuite un nombreux cortége de domeſtiques, tous oiſifs, & qui n'ont jamais apris aucune profeſſion pour gagner leur vie.

Dès

Dès que le Maitre eſt mort, ou dès que cès valets ſont malades, on les congedie auſſi tôt, car les Nobles nouriſſent plus volontiers des faineans que des infirmes. Souvent auſſi l'heritier du Mourant n'eſt pas d'abord en etat d'entretenir les domeſtiques de ſon pere. Cependant ces valets congediez tombent dans la neceſſité; & ils periroient de faim s'ils n'avoient pas recours au vol. Quelle autre reſſource pourroient ils avoir? A force de roder pour chercher Maitre, ils uſent leurs habits, ils alterent leur ſanté. Enſuite, devenus craſſeux de maladie, & n'étant plus couverts que de haillons, les Nobles en ont une eſpèce d'horreur & ſont bien éloignez de les prendre à leur ſervice. Les Païſans n'oſeroient pas non plus les prendre chez eux. Ils ſavent qu'un homme élevé mollement dans l'oiſiveté & dans les plaiſirs, accoutumé à porter le cimeterre & le bouclier; à regarder de haut en bas, & d'un air de determiné, tout le voiſinage; enfin, à mépriſer tout le monde excepté ſoi: les Païſans, dis-je, n'ignorent pas qu'un tel homme n'eſt nullement propre à manier la bêche & le hoïau; à ſe contenter d'un petit ſalaire, & d'une petite nouriture; à ſervir un

Maitre qui eſt lui même dans le genre des pauvres.

Ce ſont juſtement ces gens là, repond mon homme, que nous devons entretenir le plus ſoigneuſement. Comme ils ont plus de cœur, plus de courage que les Artiſans & les Laboureurs, ce ſont en tems de Guerre les meilleurs ſoldats d'une Armée. J'aimerois autant, repliquai-je, vous entendre dire que vous devez entretenir les Voleurs; car aſſurément vous n'en manquerez jamais tant que vous aurez de ces vagabonds. De plus: ni les Voleurs ne ſont pas de mauvais Soldats, ni les Soldats ne ſont pas les plus lâches des Voleurs, tant il y a de raport entre ces deux métiers.

Mais quoique ce défaut là ſoit fort ordinaire chez vous, il ne vous eſt pourtantp as ſingulier; on le voit chez preſque toutes les Nations. La *France*, outre ce mal-là, a une autre peſte bien plus contagieuſe. Tout ce grand Roïaume, même en tems de Paix, ſi on peut donner le beau nom de *Paix* à une courte ceſſation d'Armes, tout ce Roïaume eſt rempli, & comme aſſiegé de Soldats à païe. Cela ſe fait par le même préjugé qui vous a fait croire que pour le bien public vous de-

deviez nourir des hommes Oiſifs. Cette fauſſe perſuaſion eſt que le ſalut de l'Etat conſiſte à avoir toujours ſur pié de bonnes & vaillantes Troupes ; & ſur tout, qui ſoient compoſées de Soldats aguerris ; car on ne ſe fie nullement à ceux qui n'ont point d'experience. Ainſi on cherche la Guerre par deux motifs : l'un de peur d'avoir de mauvais Soldats : l'autre pour empêcher que, comme dit agréablement *Saluſte*, la main ou le cœur de ceux qui ſe diſtinguent dans l'Art d'égorger les Hommes, ne s'engourdiſſe point.

La *France* a apris, pour ſon malheur, combien il eſt pernicieux de nourir de telles bêtes. Les *Romains*, les *Carthaginois*, tant d'autres Nations en ont fourni des exemples. Les Armées que ces Etats entretenoient, n'ont elles pas detruit en diverſes occaſions, non ſeulement leur Empire, mais auſſi leurs terres, & même leurs Villes? Qu'il ne ſoit pas fort neceſſaire d'avoir des Troupes en tems de Paix, c'eſt ce qui paroit par l'exemple que voici. Vos Soldats, quoique nouvellement levez, manquent ils de bravoure? Les *François*, même, eux qui ordinairement ſont élevez dans les

Armes, lors qu'ils ont combatu contre vos Gens, n'ont pas, le plus ſouvent ſujet de ſe vanter d'avoir eu le deſſus. Je n'en dis pas d'avantage; je crains qu'on ne me ſoupçonne ici de flaterie.

D'ailleurs: on ne voit pas que, ni vos Artiſans dans les villes, ni vos groſſiers & ruſtiques laboureurs les Valets des Nobles: il n'y a que ceux qui, par foibleſſe de corps, manquent de force & de hardieſſe ou à qui la grande dizette abbat le courage; il n'y a que ceux-là qui en aïent peur. Il n'y a donc point de danger pour les robuſtes & les vigoureux. Les Nobles dédaignent tout ce qui n'eſt pas hors de la foule: ils paſſent la vie dans une molle & languiſſante Oiſiveté; ou leurs occupations different peu de celles des Femmes. Mais pour des gens qui ſavent vivre par de bons métiers, & qui ſe ſont endurcis par des travaux proportionnez à la force humaine, ceux là ne deviendront jamais effeminez.

Quoi qu'il en ſoit, on ne me perſuadera jamais qu'il ſoit avantageux à vôtre République pour le ſuccès de la Guerre, vous qui ne prenez les Armes que quand vous voulez, d'entretenir ce nombre preſque innombrable de Fainéants qui gâtent la Paix;

Digitized by Google

Paix; & cependant la Paix eſt auſſi Salutaire que la Guerre eſt ruineuſe.

Je ne prétens pas, neanmoins, que ce que je viens de dire ſoit la ſeule cauſe qui mette vos Inſulaires dans la neceſſité de voler. Il y en a une autre, & qui, à ce je croi, vous eſt particuliére. Quelle eſt elle? dit le Cardinal. Vos Brebis repondis-je. Elles étoient autrefois ſi douces! elles ſe contentoient de ſi peu! A preſent? Ce ſont des inſatiables, des indomtables, au moins à ce qu'on dit. Qui pourroit le croire? Ces Brebis dévorent les hommes; elles pillent, elles ravagent les campagnes, les maiſons, & les villes.

Dans tous les endroits du Roïaume, il naît une laine plus fine, & par conſéquent plus précieuſe qu'auparavant. En ces lieux-là, les Nobles & les Gens de bonne famille, ſans oublier quelques ſaints Abbez, n'étant pas contens des revenus & des fruits annuels que leurs Ancêtres tiroient des heritages; & comme s'il ne leur ſuffiſoit point en vivant ſomptueuſement & ſans rien faire, d'être inutiles au Public, s'ils ne lui étoient encore nuiſibles, ils ne laiſſent point de terres à enſemencer: ils enferment tout en paturages; ils abbatent les Maiſons; ils

ruinent les bourgs; enfin, il ne reſte que le Temple ; & c'eſt pour ſervir d'étable aux brebis. Et comme ſi les forets, les parcs, toutes les demeures des bêtes ſauvages perdoient peu de terrain chez vous, ces bonnes Perſonnes changent en dèſerts les lieux les plus habitez, & les mieux cultivez.

Ainſi, afin qu'un affamé de bien, un avare inſatiable, une cruelle peſte de ſa Patrie, puiſſe enfermer dans un même enclos quelques milliers d'arpens de terres contiguës, on chaſſe les laboureurs ; on les dépouille de leur fond par fourberie, ou par opreſſion : la plus grande grace qu'on leur fait, c'eſt de les fatiguer ſi fort par des injuſtices qu'ils ſont contraints de vendre leur poſſeſſion.

De quelque maniere que la choſe s'éxecute, il faut toûjours que ces malheureux déguerpiſſent : hommes, femmes, maris, épouſes, orphelins, veuves, peres & meres avec de petits enfans & une famille plus nombreuſe que riche; je dis *nombreuſe*, parce que l'agriculture a beſoin de pluſieurs mains. Ils ſortent, donc, de leur maiſon, de leur païs, enfin du lieu qu'ils conoiſſoient, & où ils etoient accoutumez. Ne trouvant point

où

où ſe réfugier, ils vendent à tres petit prix tout ce qu'ils emportent, & qui ne vaut pas déja beaucoup. Encore bienheureux ! car l'acheteur auroit pu ſe ſaiſir de ces effets-là ſur le pretexte que les proprietaires étoient chaſſez.

Quand ces pauvres Gens ont dépenſé leur butin, ce qui ſe fait en très-peu de tems, quelles peuvent être leurs dernieres reſſources? Il faut bien qu'ils volent, &, par conſequent, qu'ils riſquent à finir leurs jours par la corde, comme de raiſon: ou, ils ſont obligez de courir ça & là, demandant l'aumône. Et même, ce dernier moïen de vivre n'eſt pas ſur pour eux : ils y perdent au moins la liberté : on les enferme comme des Vagabonds : on leur fait un crime de ce qu'ils errent dans l'oiſiveté : mais en quoi conſiſte-t-il ce crime? à ne trouver perſonne qui veuille accepter Leur Service, quoi qu'ils l'offrent avec le dernier empreſſement.

Pour ce qui eſt de l'Agriculture, à la quelle ils ſont accoutumez, il n'y a rien à faire, où il n'y a rien à ſemer. Car c'eſt aſſez d'un berger; ou d'un vacher pour faire paître des bêtes dans cette même terre qui auparavant demandoit plu-

ſieurs mains pour être cultivée & enſemencée. Qu'arrive t-il encore de là ? C'eſt que les vivres en ſont beaucoup plus chers en pluſieurs endroits.

Il reſulte encore un autre inconvenient. Même le prix des laines eſt monté ſi haut, que les petites gens, ceux qui avoient coutume de faire vos draps, ne peuvent plus en acheter; &, par cette raiſon là, pluſieurs tombent du travail dans l'oiſiveté. Ce qui cauſe la cherté des laines, c'eſt qu'une maladie conſumante s'étant jettée ſur les moutons, elle en a fait perir une infinité depuis qu'on a multiplié les paturages. Il ſemble que Dieu a voulu par là punir la cupidité de ces Avares: le Ciel a envoïé une contagion mortelle ſur les troupeaux : n'y eût il point eu plus de juſtice, à la faire tomber ſur ces têtes inſatiables d'argent?

Quand même le nombre des Bêtes augmenteroit le plus, le prix ne diminueroit point ; par ce que ſi cette marchandiſe là n'eſt pas en monopole puiſque pluſieurs en vendent, du moins, elle n'a pas un franc & libre cours. Car preſque tous les moutons apartiennent en propre à peu de Perſonnes. Ces Gens-là étant ri-

riches, rien ne les preſſe de vendre: ils vendent quand bon leur ſemble, & l'envie leur vient de vendre quand ils y trouvent leur compte.

Les autres beſtiaux ne ſont pas moins chers que les moutons: c'eſt par la même raiſon, & qui eſt encore plus forte: on a detruit les métairies: l'Art champêtre eſt comme tombé; ſi bien qu'il ne reſte que tres peu de Païſans pour avoir ſoin de la propagation de ces animaux. Ne croïez pas que ces Riches s'apliquent autant, à procurer la multiplication du gros bêtail que celle des moutons: ils achettent d'un autre endroit, & à bon marché, des bêtes maigres; puis, quand elles ſe ſont engraiſſées au paturage, ils les revendent bien cher.

C'eſt ce qui me fait dire que, du moins, à ce qu'il me ſemble, on ne ſent point encore tout l'inconvenient de cette afaire-là. Juſques à preſent, ces *Engraiſſeurs* de bêtes ne cauſent la cherté que dans les lieux où ils vendent. Mais quand ils auront, pendant quelque tems, enlevé de l'endroit où ils achettent, enlevé dis-je, ces mêmes beſtiaux ſans leur donner le tems de multiplier, le nombre des animaux diminuant inſenſiblement, il

faudra bien à la fin, que le Païs tombe dans une grande dizette. Ainſi, une choſe qui paroiſſoit devoir être avantageux à Vôtre Ile, & contribuër beaucoup à ſon bonheur, cette choſe là tourne à la ruine des Habitans par la paſſion deſordonnée que quelques uns ont pour le bien.

Cette cherté des vivres oblige un chacun à diminuër ſon Domeſtique le plus qu'il peut; mais, les Congediez, où vont ils, je vous prie? Mendier: ou, ce qui ſe perſuade plus aiſément aux hommes de bonne famille, ils vont ſe faire aprentis brigands. Ce qu'il y a de plus déplorable, c'eſt que cette malheureuſe pauvreté, cette grande dizette eſt jointe avec un luxe qui eſt tout à fait hors de ſaiſon. Chez les Serviteurs des Nobles; chez les Ouvriers; dans les Villages même, ou peu s'en faut; enfin, dans tous les Ordres du Roïaume, on voit en habits une magnificence qui n'avoit point encore paru; & en dépenſe de bonne chere, un excès tout nouveau.

D'ailleurs, dites moi s'il vous plait; les maiſons de proſtitution, les endroits infames, les puantes Cavernes de Vénus, franchiſſons le mot, les bordels: de plus,

les

les Cabarets à vin & à biere, qui ſouvent ſont d'autres lieux de débauche *Vénerienne*: enfin, tant de mauvais jeux! Le dez, la carte, le cornet, la bale, la boule, le palet: tous ces beaux exercices, après qu'on s'y eſt ruiné, n'envoïent ils pas leurs zèlez dévots chercher quelque part à ſe réparer par le métier de voleur?

Croïez moi: chaſſez ces peſtes pernicieuſes: ordonnez que ces deſtructeurs de metairies, que ces *renverſeurs* de Bourgs Champêtres, remettent tout, comme il étoit; ou du moins qu'ils cedent les fonds à ceux qui s'offrent à guerir le mal, & à faire rebâtir tout ce qu'on a mis en ruine. Refrénez cette ſorte d'achats que les Riches font, & leur licence à en jouïr comme d'une monopole. Entretenez moins de Gens dans la faineantiſe; remettez l'Agriculture en bon état; renouvellez la Manufacture de laine, afin qu'il y ait dans le Roïaume une honnête vacation à laquelle puiſſe s'occuper utilement cette foule d'Oiſifs, qui, juſques ici, ſont devenus voleurs par la force de l'indigence. Vous empêcherez auſſi par là que les vagabonds, & les valets deſoeuvrez ne ſe jettent dans le brigandage,

ce qui ne ſauroit guere manquer ni aux uns, ni aux autres.

Certainement ſi vous ne remediez aux maux que je vous indique, c'eſt en vain que vous faites ſonner ſi haut vôtre Juſtice contre le vol : cette Juſtice eſt plus ſpecieuſe qu'elle n'eſt equitable, ni utile. Car enfin, quand vous ſouffrez que ces Puniſſables aïent une mauvaiſe education, & qu'on leur corrompe les moeurs dès la plus tendre enfance, en ſorte que étant parvenus à l'âge d'homme, ils font voir les crimes honteux dont ils avoient donné un préſage continuel depuis leur premiere jeuneſſe, que faites vous alors ſinon des voleurs? C'eſt vous mêmes, cependant, qui les puniſſez.

Pendant que je plaidois ainſi la Cauſe des Voleurs, le Docteur en Droit s'étoit preparé à la Défenſive. Il avoit réſolu en ſoi même d'emploïer les armes ordinaires des Diſputeurs qui ſont plus prompts à répéter qu'à bien repondre, faiſant conſiſter une bonne partie de l'honneur à montrer qu'ils ont la memoire heureuſe. En verité, me dit il, vous avez bien parlé! Vous, ſur tout, qui étant etranger, ne pouvez conoitre ces matieres là que par oui-

oui-dire, ne les aïant point examiné par vous même. Mais je veux tâcher de vous éclaircir là deſſus en peu de mots.

Voici l'ordre que je garderai dans ma réponſe. Premierement je raporterai de point en point ce que vous avez dit. En ſuite, je vous ferai voir en quoi vous vous trompez par le peu de conoiſſance que vous avez de nos affaires. Enfin, je réfuterai tous vos argumens, je les mettrai en poudre. Pour commencer donc, par le premier article que j'ai promis, il m'a paru que vous avez attaqué quatre .... je vous arrête tout court, dit le Cardinal; car de la maniere dont vous vous y prenez, il n'y a point d'aparence que vous répondiez en peu de mots. C'eſt pourquoi, nous vous epargnerons aujourd'hui la peine que cette réponſe vous donneroit. Cependant vous n'en êtes pas quite. Nous vous garderons cette charge de repondre juſqu'à la premiere fois que vous vous rencontrerez ici tous deux; & je ſouhaiterois que ce fût des demain, ſi vous & *Raphaël* vôtre partie, n'avez rien qui vous en empêche.

Mais en attendant: vous me feriez grand plaiſir de me dire, Mon cher *Raphaël*, pourquoi vous ne croïez point que les

les Voleurs ſoient pendables ; quel autre genre de châtiment vous etabliriez contre eux; qui fût plus utile au Public ; car vous ne pretendez pas qu'on doive tolerer le vol. Si, à preſent, quoi qu'on pende les Voleurs, il ne laiſſe pas de s'en trouver une quantité prodigieuſe, en cas qu'ils n'euſſent plus à craindre la peine de mort, quelle force, quelle crainte pourroit épouvanter les Scelerats? Ils ne manqueroient pas d'interpreter cet adouciſſement de ſuplice comme ſi on leur offroit une récompenſe pour les encourager au crime.

Oui, grand Prélat, répondis-je, je croi fermement que c'eſt une injuſtice formelle de faire mourir un homme pour avoir volé. Ma raiſon eſt que dans la vie Humaine, & par raport aux biens de la Fortune, il eſt impoſſible que tout ſoit également partagé. Si on m'objecte qu'on ne châtie point le vol à cauſe de l'argent dérobé; mais pour vanger la Juſtice offenſée; mais pour punir le violement des Lois: qu'eſt ce que cela ſignifie ſinon *qu'un excès de Droit eſt un excès d'Injuſtice*, *ſummum jus ſumma injuria.*

L'autorité des Lois n'eſt pas ſi abſoluë, que, pour une legere infraction, il faille fra-

fraper du *Glaive* : les Ordonnances ne ſont pas ſi rigides qu'on doive donner la même meſure à toute ſorte de fautes. On agit tout comme ſi c'étoit la même choſe de tuer un homme, ou de lui prendre une pièce de monnoïe : cependant, ſi l'Equité n'eſt pas une chimere, il n'y a point de comparaiſon entre ces deux crimes. Dieu a defendû l'homicide ; & nous en commettons un ſi facilement pour un peu d'argent qu'on a ôté à quelcun ?

Répondra-t-on que ce Commandement ne concerne que les Particuliers ; & que Dieu n'a point etendu ſa défenſe ſur les Lois humaines qui permettent au Magiſtrat d'ordonner la Mort quand il le juge à propos ? Pour quoi, donc, les hommes ne règlent ils point entre eux à quel point on doit admettre la fornication, l'adultere, & le parjure ?

Dieu a ôté aux Hommes le droit, non ſeulement de s'entre-tuer, mais de ſe tuer eux mêmes. Les Lois Humaines auront elles, donc, aſſez de force pour legitimer l'accord que les Hommes ont fait de s'ôter réciproquement la vie en vertu de quelques Sentences Juridiques ? Ces Arrets de mort rompent ils les liens du Com-

man-

mandement pour les Exécuteurs, qui, ſans en avoir aucun exemple Divin, tuënt tous ceux que le Magiſtrat abandonne à leur bras? N'eſt il pas vrai que, de cette maniere là, la défenſe de Dieu ne vaudra qu'autant que les Lois Humaines le permettront? Sur le même fondement il arrivera de-là, que generalement en Tout, c'eſt aux Hommes à fixer les exceptions qu'on doit faire dans l'obſervation des Commandemens de Dieu?

Enfin la Loi *Moſaïque*, ſi dure, ſi auſtére, ſi conforme aux Eſclaves & aux Opiniâtres pour qui on l'avoit fait; cette Loi, pourtant, n'ordonnoit point la peine de mort contre les Voleurs. Pourrions nous donc croire que par la Loi de Grace où Dieu commande en pere, il nous ſoit plus permis de nous entretuer? C'eſt ſur cela que je me fonde pour ſoûtenir que tout meurtre eſt défendu!

Mais qu'il ſoit abſurde, qu'il ſoit, même, pernicieux à la République, d'infliger une peine egale au Voleur & à l'Homicide? je ne croi pas que Perſonne l'ignore. La raiſon de cette abſurdité ſaute aux yeux. Un Scelerat voit qu'il ne court pas moins de riſque en commettant ſim-

ſimplemement un vol, que s'il y joignoit le meurtre : cette ſeule penſée le pouſſe à egorger celui que, ſans cela, il n'auroit fait que depouiller. D'ailleurs, outre que le Voleur, s'il eſt pris, n'eſt pas moins en danger de la vie que s'il avoit auſſi aſſaſſiné, il y a plus de ſureté pour lui en tuant ; car par cette voïe abrégée, il ſe defait du principal Denonciateur de ſon crime & conſequement il eſpere pouvoir mieux le cacher. Si bien que, nôtre ſoin d'épouvanter les Voleurs par la crainte d'une peine trop rigoureuſe, eſt juſtement ce qui les incite à poignarder les honnêtes Gens.

Si vous me demandez, à preſent, quelle ſeroit la punition la plus utile au Public, il eſt, ce me ſemble, un peu plus aiſé de la trouver que la plus mauvaiſe. Car pourquoi douterions nous que le moïen de châtier utilement les crimes, eſt celui qui plaiſoit tant aux anciens *Romains*, à ces *Romains*, dis-je, qui, entendoient ſi bien l'Adminiſtration d'une République? Ces habiles Politiques condamnoient à un eſclavage perpetuel dans les Carieres & dans les Mines de metal ceux qui étoient convaincus de forfaits.

A vous dire pourtant, naturellement ma penſée ſur cette matiere là, l'uſage que j'aprouve le plus, c'eſt celui que j'ai remarqué dans mes voïages chez une certaine Nation dependante de la *Perſe*, & qu'on nomme ordinairement les *Polylerites*. C'eſt un aſſez grand Peuple: ſes Coutumes ſont bâties ſur la Prudence; & à l'exception du tribut qu'ils païent tous les ans au Roi de *Perſe*, la Nation eſt libre & vit ſous ſes propres Lois. Le Païs eſt loin de la Mer, & preſque entouré de Montagnes: Les Habitans ſe contentent de ce qu'il produit, & ne ſouhaitent rien de plus: cela fait qu'ils vont rarement chez les autres; & que les autres ne viennent point chez eux.

Suivant l'ancienne coutume de la Nation, ils ne cherchent point à étendre leurs frontieres; quant à leur Contrée; ils en jouiſſent ſurement, paiſiblement à l'abri de leurs Montagnes, & par la protection du Monarque à qui une force majeure les contraint de faire un païement annuel. Ainſi, ſans jamais avoir de Guerre etrangere, ni civile, ils vivent ſplendidement, commodément; ſans ſe ſoucier de Nobleſſe, ni de ſe rendre fameux: enfin, ils raportent, tout à leur bonheur.

Je

Digitized by Google

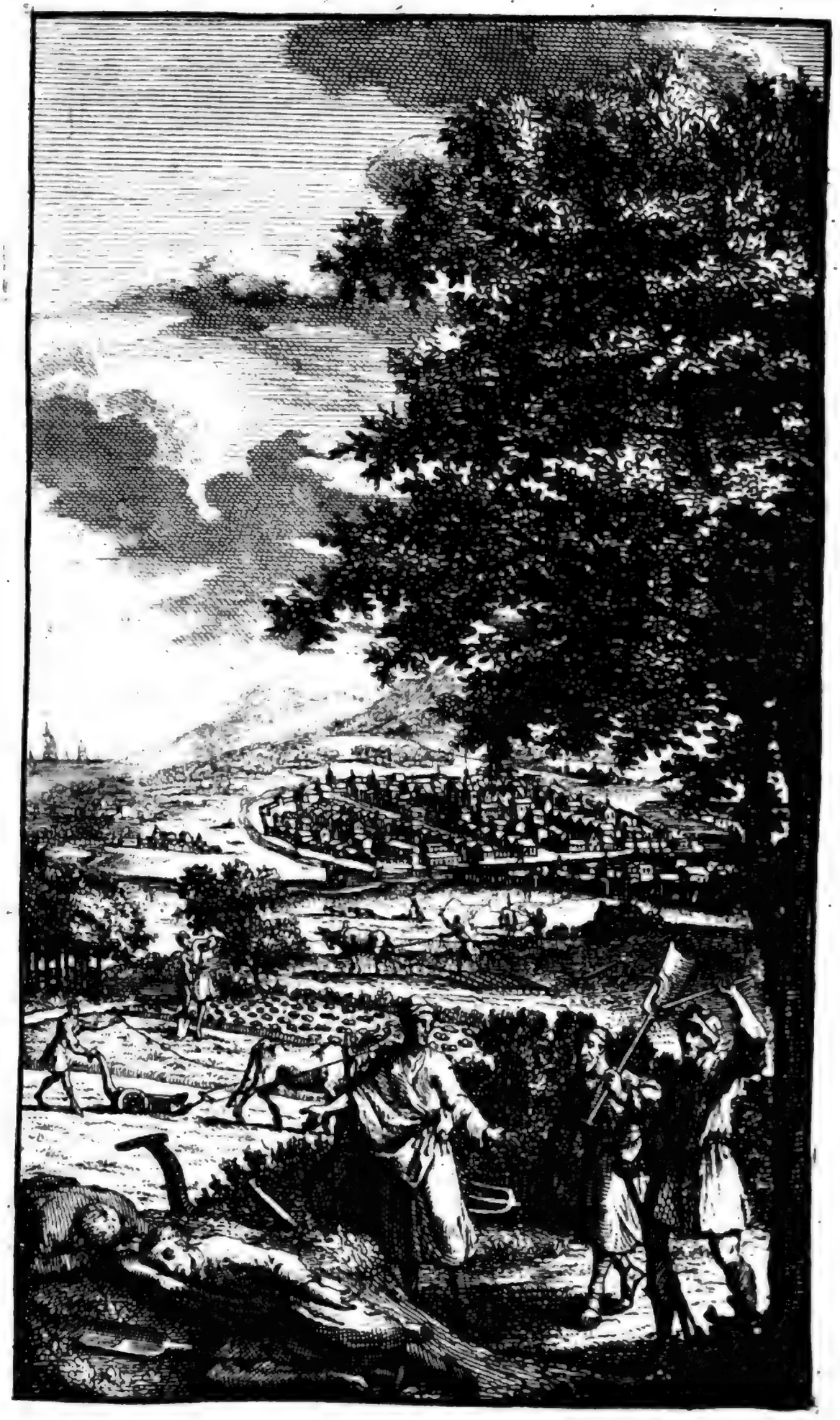

Digitized by Google

Je ne croi pas même, qu'ils ſoient aſſez conus dans le Monde, ſi ce n'eſt à leurs proches Voiſins.

Ceux, donc, qui ſont convaincus de Larcin chez cette Nation là, on les oblige à reſtituër au Proprietaire, & non pas au Prince, comme il ſe pratique ordinairement ailleurs: les *Polylerites* alleguent pour raiſon que celui, à qui on a derobé une Choſe, conſerve autant de droit ſur elle que le Voleur qui la poſſede. Si la Choſe volée eſt perduë: alors, on vend le bien des Voleurs pour en dedommager le Proprietaire; & quand il a reçu la valeur de ſa perte, on laiſſe tout le reſte du bien aux femmes & aux enfans des coupables. Pour eux on les condamne à travailler: mais, à moins que le vol ne ſoit enorme, on ne les met ni en priſon; ni aux fers: ſans chaine, ſans attache, ils ſont occupez aux Ouvrages Publics. Quand ils refuſent de travailler; ou quand ils travaillent lâchement, on ne les lie guere; on les bat pour les exciter. Ceux qui font bien leur devoir ne ſont mal traitez ni de parole, ni d'effet. Le ſoir après qu'on les a fait paſſer en revuë, en les apellant tous nom par nom, on les enferme dans des Chambres où ils paſſent la nuit.

Hors

Hors un travail aſſidu, ces Voleurs ne ſoufrent aucune incommodité de la vie. Comme Gens qui travaillent pour l'utilité publique, ils ſont nouris honnêtement aux dépens du Public. Autre part c'eſt un autre uſage. Il y a des endroits où la dépenſe qu'on fait pour ces Ouvriers forcez ſe tire des aumônes ; & quoique une telle voïe ſoit incertaine & caſuelle, cependant, comme ces Peuples ſont fort humains, c'eſt cette reſſource-là qui fournit le plus. En d'autres endroits on aſſigne des revenus publics pour l'entretien de ces Travailleurs. Il y en a, où par une eſpèce de Capitation, chaque Particulier eſt taxé pour ces uſages-là.

Il y a même quelques endroits où ces mal-faiteurs ne ſont point emploïez au ſervice du Commun : mais quand les Habitans ont beſoin d'Ouvriers, ils prennent de ces gens là ; ils les louënt ſur la Place à un certain prix ; & ils en ont un peu meilleur marché que ſi c'étoient des Perſonnes libres. Outre cela, il eſt permis aux Maitres de fouëter ces Mercenaires lors qu'ils ne travaillent pas de leur mieux. Il arrive par là qu'ils ne manquent jamais d'ouvrage ; qu'ils gagnent leur vie ; & même chacun d'eux eſt obligé de porter

tous

Digitized by Google

tous les jours quelque choſe au Tréſor Public.

Ils ſont tous vêtus d'une certaine couleur : etant les ſeuls qui n'aïent point la tête raſée : mais on les tond un peu au deſſus des oreilles, de l'une des quelles on leur coupe un petit morceau. Il eſt permis à ceux qui veulent leur faire du bien, de leur donner à manger, à boire, & un habit : mais defenſe de les aſſiſter en argent ; il y va egalement de la vie, & pour celui qui le donne, & pour celui qui le reçoit. Il n'eſt pas moins dangereux à un libre, pour quelque raiſon que ce ſoit, de recevoir d'un Condamné aucune pièce de monnoïe ; ni aux eſclaves, car c'eſt ainſi qu'ils apellent les Condamnez, de toucher des Armes. Chaque Contrée diſtingue ſes mal-faiteurs par une marque particuliere : il leur eſt defendu ſous peine de mort de l'ôter ; auſſi bien que d'avoir aperçu hors de la frontiere, & d'avoir parlé, tant ſoit peu, à quelque eſclave d'une autre Region. La volonté de fait n'eſt pas moins punie que la ſuite même. Ils ſont ſi rigides, ſi inexorables ſur ce point-là, qu'un eſclave, qu'on ſauroit avoir été complice d'un tel deſſein, perdroit la

vie; & un Libre, ſa liberté. Au contraire, il y a des recompenſes ordonnées pour le Denonciateur : on donne de l'argent au libre; l'eſclave recouvre ſa liberté ; & on pardonne à l'un & à l'autre leur complicité ; cela ſe faiſant, afin qu'il ne ſoit pas plus ſur de perſeverer dans un mauvais deſſein que de s'en repentir.

Telle eſt donc l'Ordre & la loi de ces Peuples ſur ces matieres-là : on y peut remarquer aiſément & beaucoup d'humanité, & une grande utilité. Cette Juſtice eſt de telle nature que elle detruit les crimes, & conſerve les hommes : on traite les criminels avec tant de douceur qu'on les force, en quelque maniere, à devenir honnêtes gens : ils reparent, le reſte de leur vie, tout le mal qu'ils ont fait auparavant.

Au reſte, il eſt ſi peu à craindre que ces Mal-faiteurs retournent à leur premiere Sceleratеſſe, que quand les libres ont à voïager ils ne croient pas pouvoir prendre de guides plus ſurs que ces eſclaves qui de tems en tems ont été echangez pour chaque Contrée. Car ces eſclaves n'ont rien qui puiſſe faciliter leur panchant au brigandage : ils ne portent au-

Digitized by Google

aucun inſtrument avec lequel ils puiſſent attaquer ; l'argent eſt pour eux la preuve d'un crime capital ; ſi on les prend ſur le fait, le ſuplice eſt tout prêt ; &, ce qu'il y a de pis, c'eſt qu'ils n'ont nulle eſperance de pouvoir fuir dans aucun endroit. Comment pourroit déguiſer & cacher ſa fuite un homme vêtu tout autrement que la Nation ? Il faudroit donc qu'il allât tout nud ? Et même, en ce cas-là, ſon oreille à demi coupée le découvriroit.

Que ces Eſclaves puſſent machiner de concert quelque entrepriſe contre la Republique, c'eſt ce qui n'eſt pas non plus à aprehender. Il n'eſt pas humainement poſſible qu'aucun Voiſinage conçoive l'eſperance de pouvoir reüſſir dans une rebellion, avant d'avoir tenté & ſollicité les eſclaves de pluſieurs Regions. Or la choſe n'eſt rien moins que faiſable. Par où s'y prendroient pour conſpirer contre l'Etat, des Gens à qui il n'eſt permis ni de ſe viſiter, ni de ſe parler, ni même de s'entre-ſaluër ? Comment oſeront ils s'ouvrir à leurs Camarades de ſervitude d'un deſſein qu'il eſt dangereux de ne point révéler, & de la découverte du quel ſecret ils ſavent devoir tirer une fort grande utilité. Au lieu qu'au contraire,

ils ont tous ſujet de ſe promettre que par la ſoumiſſion, par la patience, & en faiſant eſperer qu'à l'avenir ils ne retourneroient pas à leurs crimes, par cette bonne conduite, ils ſont toûjours bien fondez à ne point deſeſperer de leur délivrance. Car il ne ſe paſſe point d'année où on n'en retabliſſe quelques uns, & ce ſont ceux qui ont ſoûtenu le plus patiemment la rigueur de leur condition.

Je finis-là mon Récit: J'ajoutai ſeulement que je ne voïois pas pour quoi on ne pourroit pas introduire une telle loi même en Angleterre; & cela avec beaucoup plus de fruit que cette Juſtice dont mon *Legiſte* avoit fait des éloges ſi magnifiques. Jamais, répondit Monſieur le Docteur, on ne pourroit etablir en Angleterre cette coutume-là, ſans jetter le Roïaume dans le dernier peril; &, après avoir prononcé cette belle ſentence, il ſecoua la tête, il ſe tordit les levres; & puis il ſe tut. Toute la Compagnie aplaudit à ſa déciſion.

Le Cardinal rompit le ſilence, & dit, il n'eſt pas aiſé de prédire ſi la choſe tourneroit bien ou mal, puis qu'on n'en a jamais fait l'épreuve. Mais il y auroit un moïen pour faire valoir l'exemple des

Po-

Digitized by Google

Polylerites. Après la ſentence prononcée, Arrêt de mort, s'entend : le Prince ordonneroit qu'on en differât l'éxécution ; & par-là il pourroit eſſaïer la coutume de ces Peuples, ſur tout en aboliſſant les priviléges de l'Aſile. Si on trouvoit par le ſuccès que la choſe fût utile au Public, alors il faudroit l'etablir. Mais ſi l'experience fait voir que cet uſage-là eſt le plus mauvais & qu'il produit de trop grans inconveniens ; on doit en revenir à l'ancienne loi : on recommenceroit à ſuplicier les Condamnez. Cela ne ſeroit alors, ni moins avantageux à la République, ni plus injuſte que ſi on le faiſoit à preſent ; & d'ailleurs, il ne pourroit en reſulter de ſuites facheuſes. Il me ſemble, même qu'on pourroit faire auſſi cette tentative-là à l'égard des Vagabonds, contre qui, nonobſtant toutes nos lois, nous n'avons pu jusqu'ici encore rien avancer.

Quand le Prélat eut ceſſé de parler, ce que les Auditeurs n'avoient ecouté qu'avec mépris pendant que je haranguois, fut applaudi de toute la Compagnie : c'étoit à qui donneroit le plus de louange au Cardinal, qui, neanmoins, avoit montré que dans le fond ſon ſenti-

ment étoit le mien. On l'encenſa, ſur tout, touchant l'article des Vagabonds, à cauſe que cela étoit de ſon invention. Je ne ſai s'il vaudroit mieux ſuprimer le reſte de la Converſation : il s'y dit des choſes ridicules : je les raporterai pourtant, par ce que elles ne ſont pas mauvaiſes ; & que d'ailleurs, elles avoient quelque liaiſon avec nôtre ſujet.

Il ſe trouvoit là, par haſard, un certain Ecornifleur qui ſembloit vouloir contre faire le foû : mais il joüoit ſon perſonnage d'une maniere à perſuader que ſon rôle aprochoit plus du Naturel que du badinage. Il étoit d'une plaiſanterie ſi froide ſi inſipide, que quand il faiſoit rire, on rioit plus de ſa perſonne que de ſes bons mots. Cependant il ne laiſſoit pas de lui echaper quelquefois, des paroles fort ſenſées : il verifioit le proverbe, *à force de dire des ſotiſes, on dit de tems en tems quelque choſe de bon.*

Venons donc à nôtre homme. Un des Convives dit que j'avois propoſé un bon expedient pour punir utilement les Voleurs ; & le Cardinal, pour empêcher les Vagabonds : mais qu'il y avoit outre cela, deux ſortes de Gens auſquels il faloit pourvoir pour le bien public : les

les Vieillards, & les Malades; Gens dans l'impuiſſance de gagner leur vie par le travail. Le faux Plaiſant interrompit cet honnête homme-là: n'allez pas plus loin, lui dit il: moi, moi qui vous parle, j'aurai ſoin qu'on remédie à ce grand mal de la République, & qu'on l'arrête par de bonnes lois.

A vous parler naturellement, je meurs d'envie d'ôter de devant mes yeux ce genre d'Infortunez & de les reléguer tous en quelque endroit. Ils m'ont ſouvent tourmenté, en me demandant l'aumône, par des plaintes & des cris arroſez de larmes: mais ils avoient beau faire retentir à mes oreilles cette muſique *pleureuſe*, ils n'ont jamais pu, obtenir de moi le moindre morceau de monnoïe. C'eſt toûjours de deux choſes l'une: ou je n'ai pas la volonté de faire du bien, ou je n'en ai pas le pouvoir, faute d'argent. Ainſi, à preſent, ils ont commencé à devenir ſages, pour ne pas perdre leur éloquence lugubre; quand ils me voïent paſſer, ils ne diſent rien; & je vous aſſure qu'ils ne s'attendent pas plus à mon ſecours que ſi j'étois un Prêtre.

Pour en venir à mon expedient, j'ordonne & je veux que, par une loi qu'on fera tout exprès, tous ces Mendians ſe-

ront distribuez, divisez, partagez dans les Monasteres Benédictins, & qu'ils s'y feront *freres lais* comme on les apelle. Quand aux pauvres femmes, je commande que elles soient toutes religieuses, tel est mon plaisir. Le Cardinal ne put s'empêcher de rire, & trouva la saillie plaisante: les autres l'aprouverent aussi, & même serieusement.

Au reste: un certain Frere Theologien prit texte là dessus pour se divertir aux dépens des Prêtres & des Moines; & quoiqu'il fût grave jusqu'à avoir ordinairement un air sombre & menaçant, il ne laissa pas de bien égaïer la matiere. Mais suivant vos deux Ordonnances Monarchiques, dit il au Boufon, vous ne vous débarasserez jamais des Pauvres, si, en même tems, vous ne pourvoïez à la subsistance de nous autres Freres Mendians. On a déja eu soin de cela, repondit le Parasite. Quand Monseigneur l'Illustrissime Cardinal a dit qu'on dévroit enfermer les Vagabonds & les faire travailler, il ne pouvoit pas mieux parler pour vos interets; n'êtes nous pas les plus grans Vagabonds du Monde? A ce trait satirique, toute la Compagnie regarda le prelat; & comme on remarqua aisément qu'il

qu'il ne s'étoit point formaliſé, tous ſe firent plaiſir de relever le bon mot. Le ſeul Reverend Frere demeura comme une ſtatuë ; & cela n'étoit pas ſurprenant : mais, quand par la force du vinaigre qu'on venoit de lui jetter au viſage, il fut revenu à ſoi, il entra dans une ſi furieuſe colere que ſa venerable *face* en étoit tout en feu : ſe poſſédant trop peu pour ne pas ſe répandre en injures, il apella ce Rieur, fripon, médiſant, babillard, fils de *perdition* ; il ne manqua pas auſſi de lui citer des menaces foudroïantes de l'Ecriture ſainte.

Alors le Boufon boufonna ſerieuſement ; & il étoit dans ſon fort. Doucement, dit il, Frere en Dieu, ne vous fâchez point : il eſt écrit, *dans vôtre patience vous poſſederez vos ames.* A cela le bon Frere, car je veux raporter ſes propres termes, je ne me fache point, dit il, Maraut ; ou du moins je ne pèche pas ; car le Pſalmiſte dit *mettez vous en colere, mais prenez garde d'offenſer Dieu.* Le Cardinal exhortant charitablement ce Religieux à ſe moderer, non, Monſeigneur s'ecria-t-il ; je ne m'emporte que par un bon zèle, & en cela je fais mon devoir : les ſaïnts hommes ont brulé de

ce feu divin. Auſſi eſt il dit, *le zèle de ta Maiſon me ronge*; & on chante dans les Egliſes, que ceux qui ſe moquerent d'*Eliſée*, lors qu'il montoit à la Maiſon de Dieu, en reçurent le châtiment. Ce moqueur, ce boufon, ce profane aura peut-être le meme ſort.

Il ſe peut bien que vôtre intention eſt bonne, repliqua le Cardinal: mais il me ſemble que vous agiriez ſi non plus ſaintement, au moins plus ſagement de ne pas vous commettre avec un foû dans une diſpute ridicule. Non, non, Monſeigneur, reprend le Frere, je n'agirois pas plus ſagement: car Salomon, qui étoit lui même très ſage dit, *repondez au fou ſelon ſa folie*. C'eſt juſtement ce que je fais; & je môntre à mon pendart la foſſe où il tombera înfailliblement s'il ne prend bien garde à ſoi. Car ſi les Moqueurs d'*Eliſée*, qui faiſoient une troupe, furent punis de leur moquerie pour avoir inſulté un Prophète ſur ce qu'il etoit chauve, Dieu a-t-il aſſez de foudres pour ecraſer un homme qui, quoique ſeul, a l'impudence de railler un grand nombre de Freres, des quels il y en a quantité de chauves. De plus, nous avons une Bulle de Nôtre Saint Pere le Pape de *Rome*;

&

& en vertu de ces Patentes, qui valent autant que ſi on les avoit ſcellé dans le Ciel, tous ceux qui ont l'impieté de ſe moquer de Nous, ſont livrez ſans miſericorde à Satan. Le Cardinal voïant que cela ne finiroit point, fit ſigne à l'Ecornifleur de ſe retirer, & changea prudemment le ſujet de la Converſation. Peu de tems après, s'étant levé de table pour donner audience à ſes Vaſſaux, il nous congédia.

J'ai enfin achevé, Mon cher *Morus*, cette longue Narration : je me repentirois de vous avoir fatigué, je ſerois honteux de vous avoir retenu ſi long tems : mais je n'ai fait que repondre à vôtre empreſſement de curioſité ; & d'ailleurs, en voïant vôtre air attentif, il m'a paru que je vous aurois chagriné ſi j'avois rien omis de cette Conference *Cardinaline*.

J'aurois bien pu ſerrer, abreger un peu cette Converſation de table : mais une autre raiſon m'a obligé à ne rien retrancher. Je voulois que vous conuſſiez le plaiſant caractere d'eſprit de ces Meſſieurs qui compoſoient la Compagnie. Je vous l'ai déja dit : ces Convives ne firent point de cas de ce que j'avois raporté : mais dès qu'ils virent que le Cardinal

Digitized by Google

ne le desaprouvoit pas, ils paſſérent tout d'un coup du blanc au noir; & non contens de ne plus blamer ma Narration, ils lui donnerent des louänges: leur complaiſance pour le Monſeigneur alloit ſi loin, que lui voïant prendre plaiſir par divertiſſement aux ſaillies de ſon Paraſite, ils les trouvoient rejoüiſſantes; & peu s'en faloit qu'ils n'y trouvaſſent auſſi du Solide & du Judicieux. Jugez de là, Monſieur, quelle eſtime les Courtiſans auroient pour ma perſonne, & pour mes conſeils.

En verité, Mon cher *Raphaël*, lui dis-je, vous m'avez fait un ſenſible plaiſir: vous avez narré avec autant de ſageſſe que d'agrément. De plus, je m'imaginois, en vous écoutant, non ſeulement être dans ma Patrie: mais même, je me croïois en quelque ſorte rajeuni; il m'a été bien doux de me ſouvenir de ce Cardinal à la Cour du quel j'ai été élevé dès mon enfanee. Quand je vous entens donner de ſi grans eloges à la Memoire de ce Prélat, vous ne ſauriez croire, Mon cher *Raphaël*, combien je vous en aime d'avantage, quoi que vous me ſoïez déja extrémement cher.

Avec

Avec tout cela, je ne puis encore changer de ſentiment à vôtre egard: je croi toûjours que ſi vous pouviez vaincre cette averſion que vous avez pour les Cours des Princes, vous pouriez, par vos ſages avis, contribuer beaucoup à l'Utilité Publique. Or vous ne ſauriez vous diſpenſer de travailler à ſurmonter vôtre répugnance; & comme honnête homme, comme bon Membre de la Societé Civile, vous devez regarder ce combat interieur comme vôtre Principal devoir. Car ſi, ſuivant la belle Sentence de vôtre *Platon*, les Hommes ſeront enfin heureux quand les Philoſophes régneront, ou quand les Rois Gouverneront *Philoſophiquement*, que la Felicité eſt encore eloignée, ſi les Philoſophes ne daignent pas ſeulement communiquer leurs lumieres aux Maîtres du Monde?

Les Philoſophes, répond *Raphaël*, ne ſont pas ſi durs, qu'ils ne fiſſent celà très volontiers: pluſieurs d'entre eux ſe ſont même aquité de cette obligation là en publiant des Livres ſur cette matiere importante: mais malheureuſement la plûpart des Princes ſont fort peu diſpoſez à ſuivre les bons Conſeils. *Platon* prevoïoit bien ſans doute, cet obſtacle inſurmon-

table. C'eſt ce qui lui a fait penſer, qu'à moins que les Rois ne ſoient Philoſophes, ces Têtes ſublimes, aïant été, dès leur plus tendre jeuneſſe, imbuës & infectées de mauvais préjugez, ne gouteront jamais les Maximes equitables de la Philoſophie. *Platon* n'en fit il pas lui même l'experience auprès de *Denis*?

Dites moi, je vous prie: étant Conſeiller de quelque Prince, ſi je lui propoſois de Gouverner ſelon la Raiſon, & l'Humanité; ſi je tâchois de lui arracher la pernicieuſe ſemence de tant de maux aux quels les Societez Humaines ſont ſujettes, croïez vous que ce Prince ne me chaſſeroit pas auſſitôt; ou du moins, qu'il ne feroit pas de moi le jouët de ſa Cour? Ca; faiſons une ſupoſition. Me voila chez le Roi de *France*, & j'ai place dans ſon Conſeil: au fond d'un Cabinet & comme dans le Sanctuaire de la Politique, ce Monarque preſide au milieu d'un Cercle compoſé des plus ſages du Roïaume. Là on délibere avec une grande activité, par quelles fineſſes, par quelles machines le Roi pourra garder le *Milanez*, & recouvrer le Roïaume de *Naples*: comment, après cela il faudra s'y prendrepour détruire les *Vénitiens*; pour ſubjuguer toute l'*Italie*;

pour

pour aſſujettir la *Flandre* & le *Brabant*; pour reünir toute la *Bourgogne* au Roïaume; enfin, pour conquerir les autres Nations que ce Prince convoite depuis long tems.

Dans cette auguſte Aſſemblée, le Roi entend des avis diferens. Un des Conſeillers dit qu'on doit faire avec les *Vénitiens* une Alliance qui dure juſqu'à ce qu'on ſoit en état de les attaquer; qu'il ſeroit bon de leur confier le ſecret des autres deſſeins du Roi; & même de leur mettre en dépôt quelque portion du Butin, laquelle on reprendroit aiſément après la reüſſite du Projet. Les autres Conſeillers, opinant tour à tour, & chacun ſelon ſon ſentiment, diſent qu'il faut prendre les *Alemans* à louage; careſſer les *Suiſſes* avec de l'Argent; apaiſer la Divinité Imperiale en lui ſacrifiant de l'Or; s'accommoder avec le Roi d'*Arragon*, & pour ſureté de la Paix, lui abandonner le Roiaume de *Navarre* qui ne lui apartient point; amuſer le Prince de *Caſtille* par quelque leurre d'Alliance, & acheter par des penſions une intelligence ſecrette avec quelques Grans de ſa Cour. On tombe, à la fin ſur le ſujet le plus épineux; Comment faut il en agir avec l'*Angleterre?* quelles meſures doit on prendre avec cette

cette Puiſſance Maritime? C'eſt-là *le noeu Gordien.* On ne laiſſe pas d'entreprendre de le dénoüer. Il faut negocier la Paix, & tâcher de ſerrer, avec les liens les plus fermes, une amitié qui eſt toujours fort fragile entre les deux Nations. Au dehors nous apèllerons les *Anglois* nos bons & fidèles Alliez; & dans le fond nous les regarderons comme nos plus mortels Ennemis. Il faut donc tenir les *Ecoſſois* en haleine, les avoir comme en ſentinelle, & attentifs à toute occaſion; afin que ſi l'*Angleterre* s'aviſe de remuër, nous lui mettions d'abord ſes Voiſins ſur les bras. Outre cela, il faut entretenir ſourdement quel-cun de ces Grans qui ſont exilez, je dis *ſourdement*; car les Traitez ne permettent pas que cela ſe faſſe à découvert: Ce Seigneur ſoûtiendra qu'on a uſurpé ſur lui la Couronne d'*Angleterre*; & par là nous empecherons les mouvemens du Prince qui nous eſt ſuſpect.

Je reviens à ma ſupoſition. Après que le Conſeil ſe ſeroit tant agité ſur les moïens de faire réüſſir les vaſtes deſſeins du Monarque; après que tant d'Illuſtres auroient fait des éfforts d'eſprit pour conſeiller, à qui mieux mieux, la Guerre, & l'execution du Projet, moi, homme

me de rien me levant, j'ordonnerois qu'on tournât les Voiles. Il faut dirois-je, laiſſer l'*Italie* en repos, & nous contenter de ce que nous avons. Le ſeul Roïaume de *France* eſt trop grand pour pouvoir être bien adminiſtré par un homme ; ainſi le Roi ne doit point penſer à s'agrandir. De plus je propoſerois à ce Miniſtere les Ordonnances des *Achoriens*, je veux vous les faire conoitre. C'eſt une Nation, ſituée ſur le Fleuve *Euronoton*, vis-à-vis l'Ile d'*Utopie*. Ces Peuples avoient fait autrefois la Guerre. C'étoit pour conquerir un certain Roïaume dont leur Roi prétendoit la Succeſſion par le droit d'une ancienne affinité. Ils firent enfin cette Conquête : mais ils s'aperçurent bien tôt qu'ils n'avoient pas moins de peine à conſerver cette Aquiſition qu'ils en avoient eu à la faire : ils voïoient multiplier continuellement les cauſes, ou de la Révolte chez eux, ou des irruptions qu'il faloit faire dans le Roïaume conquis. Si bien qu'étant neceſſaire de combatre toujours pour ou contre ces nouveaux ſujets, les *Achoriens* étoient obligez de ne point deſarmer, ils ne trouvoient jamais aſſez de calme pour reſpirer. D'ailleurs, on les pilloit, on emportoit leur argent de hors;

hors; & ils répandoient leur ſang pour procurer un peu de gloire à un autre. Dans les intervalles de Guerre, la Paix n'étoit pas meilleure pour eux: les mœurs de la Nation s'étoient corrompuës par la licence des Armes; on avoit contracté pendant ce tems tumultüeux une paſſion pour le Brigandage & pour le Vol; à force de tuer les Ennemis, on s'étoit enhardi à égorger les Compatriotes; on mépriſoit les lois; & tout cela pourquoi? Parce que le Prince partageant ſon ſoin entre deux Roïaumes, ne pouvoit s'apliquer, ſelon ſon devoir, au Gouvernement de l'un ni de l'autre.

Ces Peuples, donc, prevoïant bien que tant de maux ne finiroient jamais, ſi on n'en coupoit la racine, réſolurent enfin, de tenir Conſeil là deſſus. Comme le Roi étoit préſent à cette Aſſemblée Generale, ils lui offrirent fort civilement le Choix entre les deux Roïaumes; & que abſolument il lui faloit renoncer à l'une ou l'autre de ces Couronnes. Ils alleguerent pour cauſe, que la Nation étant ſi nombreuſe, ne pouvoit pas être bien adminiſtrée par une moitié de Roi; & cela d'autant plus que Perſonne n'admettroit ſans répugnance, chez ſoi, un Mule-

Muletier qui eût un autre Maître. Ce bon Prince fut donc contraint de prendre ſon parti: Ce fut d'abandonner le nouveau Roïaume à un de ſes amis qui en fut bientôt chaſſé; & pour le Prince, il s'en tint à ſon ancienne Poſſeſſion.

De plus; ſi je faiſois voir dans le Conſeil du Roi de *France*, que tous ces efforts de Guerre qui a cauſé de lui ſeul, jettent tant de Nations dans le trouble & dans le tumulte, n'avoient fait qu'epuiſer ſes Finances, que détruire ſes ſujets, je tirerois d'abord ma conſéquence; & m'adreſſant au Roi même, je prendrois la liberté de lui dire, Sire, puiſque la bonne fortune, qui peut-être ne durera guere, vous a donné la Paix, profitez de l'heureuſe Conjoncture; cultivez le Roïaume de vos Ancêtres; donnez lui tous les ornemens que vous pourrez; faites en le plus floriſſant des Etats. Aimez vos ſujets & tâchez qu'ils vous aiment; vivez avec eux; Gouvernez humainement; & laiſſez là les autres Roïaumes, puiſque celui qui vous eſt échu eſt aſſez grand, & que même ſon Adminiſtration ſurpaſſe vos forces.

A vôtre avis, Mon Cher *Morus*, comment cette exhortation là ſeroit elle reçue? pas fort bien, repondis-je. Continuons,

tinuons, donc, dit *Raphaël:* Un Prince tient ſéance de Conſeil: la matiere qui roule ſur le Tapis, c'eſt de trouver des expediens *burſaux* pour augmenter le Tréſor Roïal, c'eſt d'inventer des tromperies pour amaſſer beaucoup d'argent au Souverain. Si le Prince eſt obligé d'aquiter des emprunts, un Conſeiller eſt d'avis qu'il faut hauſſer le prix de la Monnoïe. Si le Maître n'a en vuë que de groſſir ſon Epargne, le même Conſeiller dira qu'on doit baiſſer la valeur des Eſpèces. De ces deux moïens-là il arrive que le Roi peut païer beaucoup de dettes à peu de frais; & que pour peu de choſe, il fait une bonne recolte de finance.

L'autre conſeille qu'on faſſe ſemblant d'entreprendre une Guerre: Sur ce pretexte ſpecieux on fait grandes levées de deniers: puis quand il s'en trouve en ſuffiſante abondance, tout d'un coup le Prince fait la Paix; il la jure ſur les ſaints Evangiles; il la fait celebrer dans les Temples; & pour eblouir le Peuple, il ſe débite que le Roi eſt humain, que le malheur des hommes le touche, & qu'il veut epargner leur ſang.

Un autre, aïant déterré certaines lois, vieil-

vieilles, toutes rongées des vers, & ſi décrépites par leur âge, que perſonne ne ſe ſouvenant de leur exiſtence, tous les ſujets les ont tranſgreſſé: ce Miniſtre conſeille donc au Prince d'exiger les peines pécuniaires portées par ces mêmes lois: Vôtre Majeſté, dit il, ne ſauroit s'ouvrir une reſſource plus feconde: elle n'en trouvera point auſſi de plus honorable: car cette exaction-là ſe fera ſous le maſque de la Juſtice.

Un autre lui donne pour conſeil, de défendre quantité de choſes ſous de groſſes amendes, & principalement tout ce qui eſt contre le bien du Peuple; après quoi il diſpenſera, moïennant une bonne Somme, ceux à qui, parmi les Intereſſez, les Défenſes ſeront le plus prejudiciables. Il en réſultera au Prince deux grans avantages. L'un, c'eſt que le Peuple lui donnera mille bénédictions: l'autre eſt qu'il trouvera à la fois deux moïens abregez pour avoir de l'argent: premiérement ceux que l'avidité a pouſſé dans la Naſſe païeront l'amende, en voila un; & enſuite, c'eſt qu'on vendroit les priviléges aux autres. Le meilleur de l'afaire eſt que plus on mettroit à haut prix la vente de ces permiſſions, plus le Mo-

Monarque ſeroit réputé bon prince. On divulgueroit que Sa Majeſté fait violence à ſon bon naturel lors que elle favoriſe les particuliers aux dépens du Peuple ; & que c'eſt par cette raiſon là que Elle leur fait acheter les Priviléges ſi cherement.

Celui-là perſuadera au Souverain d'engager à ſon ſervice, & de mettre entierement dans ſes interêts des Juges qui, en toute occaſion, ſoûtiennent le Droit Roïal. Il ajoute qu'on doit les apeller à la Cour, les y inviter, afin qu'ils traitent les afaires du Roi en ſa preſence. De cette maniere-là, le Prince n'aura point de cauſe ſi ouvertement mauvaiſe en laquelle quel-cun de ces Juges, ſoit envie de contredire, ſoit honte de repeter les mêmes choſes, ſoit pour s'attirer la faveur, ne trouve quelque ouverture, pour donner une belle couleur à la fauſſeté. D'ailleurs, lors que, par la diverſité des ſentimens dans les Juges, on diſpute d'une afaire evidente, & on met la verité même en queſtion, c'eſt pour le Prince une occaſion favorable d'interpreter ſa cauſe à ſon avantage. Quand le Monarque a plaidé en ſa faveur, les autres Juges, ou par honte, ou par crainte, reviennent, ou font ſemblant de revenir de leur premiere

re opinion ; après quoi on prononce la Sentence dans toutes les formes, & ſans rien craindre. Le Juge qui donne gain de cauſe au Prince ne ſauroit manquer de pretexte. Car ſi la Juſtice n'eſt pas du côté du Souverain, il a pour lui les termes de la loi, le ſens forcé qu'on donne à ce qui en eſt ecrit ; & enfin, ce qui eſt au deſſus de toutes les loix, il a ſa *Prerogative Roïale* que les Juges conſcienceux ne lui diſputent point.

Quels ſont les Principes generaux, & uniformes dans ce Conſeil du Maitre ? ſur quel plan eſt ce qu'on y bâtit ? le voici. Le Roi ne ſauroit être aſſez riche parce qu'il eſt obligé d'entretenir des Armées : le Roi ne peut agir injuſtement, quand même il en auroit la plus grande envie du Monde : tous les hommes & tous les biens de ſon Etat lui apartiennent en propre, & chaque Particulier n'a droit ſur ce qu'il poſſéde, qu'autant que le Roi a eu la bonté de ne le lui pas ôter. Il importe beaucoup au Prince que ſes Peuples languiſſent dans l'épuiſement ; la pauvreté des ſujets eſt le Rempart du Monarque : la Révolte eſt toûjours à craindre chez une Nation où les Richeſſes & la liberté dominent ; les hommes, qui

qui jouïſſent de ces deux choſes, ſuportant, avec impatience, les rudes & injuſtes Commandemens. Au contraire : l'indigence, la dizette abâtardit les coeurs; elle accoutume à ſouffrir; elle réprime le courage neceſſaire pour la Rebellion.

Si me relevant pour donner mon avis ſur cette Politique barbare, je faiſois cette longue Harangue. Tous vos Conſeils ſont infames, pernicieux, & tendent au deshonneur du Roi. Non ſeulement la gloire de Nôtre Maitre, mais même ſa ſureté conſiſtent plus dans les Richeſſes de ſon Peuple que dans les ſiennes. C'a été pour eux que les Hommes ont choiſi des Princes, ce n'étoit pas pour les Princes mêmes. Les Peuples ſe ſont fait un Maître pour vivre commodément, agréablement par ſa peine & par ſes ſoins; pour ſe garantir de toute violence & de toute inſulte. Le Prince doit donc plus s'apliquer à rendre les ſujets heureux qu'à procurer ſa propre felicité : ſon office reſſemble à celui du Berger, qui entant que Berger, doit, par devoir, mener ſes moutons dans les meilleurs Pâturages.

Quand ils prétendent que la pauvreté du

du Peuple fait l'aſſurance de la Paix, l'experience montre la groſſiereté de leur abus. Où voit on plus de querelles que parmi les Mendians ? Qui ſouhaite plus ardemment une révolution, que celui qui eſt le plus mecontent de ſon Etat ? Enfin, quel homme eſt plus propre à mettre par tout le feu de la Diviſion, dans l'eſperance d'en tirer quelque profit, que celui qui n'a rien à perdre? Si un Monarque étoit ſi mepriſé, ſi haï dans ſon Etat, qu'il ne pût contenir ſes ſujets dans le devoir qu'en les outrageant, qu'en les pillant, qu'en confiſquant leurs biens ; enfin, qu'en les reduiſant à la Mendicité, ce Prince feroit mieux de renoncer au Trône que de s'y maintenir par une voïe, la quelle, il eſt vrai, conſerve le Pouvoir ſuprème, mais qui anéantit abſolument la Majeſté. D'ailleurs, il n'eſt pas de la Dignité d'un Prince de regner ſur des Gueux ; ſa gloire veut qu'il exerce ſon Empire ſur des Opulens, & ſur des Fortunez. *Fabrice*, cet homme qui avoit le coeur ſi bien placé, l'ame ſi grande, *Fabrice*, dis-je, etoit de ce ſentiment-là ; il répondit une fois qu'il aimoit mieux commander aux Riches, que d'être riche

lui même. Et certainement, qu'un ſeul homme regorge de délices & de plaiſirs, pendant que de toutes parts, les autres pouſſent des plaintes & des gemiſſemens, ce n'eſt pas-là garder un Roiaume; c'eſt être Jolier de priſon.

Enfin, comme un *Eſculapien* qui ne pourroit guerir ſon Malade qu'en lui donnant une autre maladie, dévroit paſſer pour *ignorantiſſime* dans ſon Art; de même, celui qui ne conoit point d'autre remede pour corriger la vie des Citoïens qu'en leur ôtant les commoditez de la Vie, il doit avouër ingenûment qu'il ne ſait ce que c'eſt de commander à des Hommes libres. Qu'il quite plûtôt ſa pareſſe ou ſa fierté; car, ordinairement c'eſt par ces deux vices qu'il tombe dans le mépris & dans la haine de ſes Sujets. Que ce Prince vive equitablement de ſon Domaine; qu'il proportionne ſa dépenſe à ſon Revenu; qu'il arrête le torrent du Crime; & qu'en mettant ſa Maiſon ſur le pié de bon exemple, il prévienne, plûtôt que de le laiſſer croître, un mal que dans la ſuite, il ſera obligé de punir. Qu'il ne retabliſſe point temerairement les Lois abolies par l'Uſage; ſur tout, celles qui, étant mortes depuis long

long tems, n'ont jamais fait ſouhaiter leur Reſurrection. Qu'il n'accepte jamais ſous le nom de faute rien de tout ce qu'un ſimple Juge ne ſouffriroit pas qu'un Particulier accceptât à cauſe de l'Injuſtice & de la Fraude.

Que ſeroit-ce ſi je propoſois dans le Conſeil l'exemple des *Macariens*, Nation qui n'eſt pas fort eloignée de l'*Utopie*.

Ces Peuples ont une Loi bien extraordinaire; & pourtant fort ſage. Le premier jour que leur Prince commence à Regner on fait de grans Sacrifices: en ſuite le nouveau Roi s'oblige & s'engage par ſerment de n'avoir jamais dans ſon Epargne plus de mille livres d'or, ou autant d'argent qu'il en faut pour egaler cette ſomme-là. Ils diſent que cette Loi ſi prudente fut etablie par un bon Prince, qui plus occupé du bonheur de ſes Sujets, que de s'enrichir, regardoit la crainte d'apauvrir le Peuple, comme un obſtacle inſurmontable à un Roi pour amaſſer de grans Treſors.

Ce Monarque, donc, fixa l'Epargne à mille livres d'or: il jugea que cette ſomme étoit ſuffiſante, ſoit au Prince, s'il ſurvenoit une Guerre Civile; ſoit à tout le Roïaume, contre les courſes & les irrup-

tions des Ennemis. Mais il jugeoit auſſi que ce tréſor étoit trop petit pour mettre le Prince en état de s'emparer des biens de ſes Sujets; & ce fut le principal motif qui le porta à faire une telle Loi. Une autre raiſon; c'eſt qu'il crut avoir pourvû par-là que l'argent neceſſaire au Commerce journalier des Citoïens, ne manquât point; & que, quand il faudroit païer les Droits du Prince, tout ce qu'il auroit de ſurplus dans ſon Tréſor, tout ce qui en paſſeroit la meſure legitime, le Roi ne l'emploïroit pas à chercher les occaſions des injuſtices. Un tel Monarque imprimera de la crainte aux Méchans, & il régnera ſur les Coeurs des Bons.

Si, donc, Mon cher *Morus*, j'allois etaler ces Maximes-là, & d'autres de la même nature devant des Gens qui, par inclination, & par interêt, ſuivent des principes contraires, & ſont dans des ſentimens tout opoſez, ne ſeroit-ce pas conter une fable à des Sourds? Dites à des *Sourdiſſimes*, répondis-je, rien n'eſt plus certain; &, aſſurément, je n'en ſuis point ſurpris. A vous dire ce que je penſe, il me paroit qu'il ne faut jamais tenir de tels diſcours, ni donner de tels con-

conſeils, dès qu'on eſt ſûr que cela ne ſervira de rien. Cette Politique humaine eſt toute neuve pour ces Meſſieurs-là; ils ont la tête pleine de préjugez qui les tiennent dans une perſuaſion entierement diferente. Comment donc pourroit on leur faire entrer dans l'eſprit ce qu'ils ſont incapables de comprendre; & à quoi bon leur en parler? Dans une converſation familiere entre des amis, cette Philoſophie Scholaſtique n'eſt pas desagreable: mais dans les Conſeils des Princes où les grandes afaires ne ſe traitent que par raport à l'Autorité Souveraine? il eſt fort inutile d'y répandre cette ſorte de lumieres.

C'eſt préciſement ce que je diſois, répliqua *Raphaël*; la Philoſophie n'a nul accès auprès des Princes. Cela eſt vrai repartis-je, de cette Philoſophie qui, à la maniere de celle d'Ecole, croit que tout eſt convenable par tout. Mais il eſt une autre Philoſophie plus Civile: elle conoit ſa Scène; & ſachant s'y accommoder, elle ſoûtient poliment & décemment ſon rôle dans la Pièce qu'on repreſente. C'eſt de cette Philoſophie là dont vous devez vous ſervir. Lors qu'on joüe quelque Comedie de *Plaute*, & que les

eſclaves ſont de belle humeur ; ſi tout d'un coup, vous paroiſſiez ſur le Théatre en habit de Philoſophe, & que vous recitaſſiez cet endroit de l'*Octavie* où *Senèque* diſpute contre *Neron*, n'auroit il pas mieux valu faire un Perſonnage muet, que, en déclamant des vers étrangers à la Pièce, faire une telle Tragi-Comedie? Car vous auriez gâté, vous auriez corrompu le ſpectacle preſent en y mêlant des choſes qui n'y auroient aucun raport, quoique vôtre Citation ſeroit meilleure que toute la Pièce. Dans quelque Comedie que vous ſoïez Acteur, faites vôtre rôle le mieux que vous pouvez: ne troublez point toute la Scene, par la raiſon qu'il vous vient dans l'eſprit quelque choſe qui vous paroit plus beau.

Il en va de même dans la République, il en va de même dans les Déliberations des Princes. S'il eſt impoſſible de deraciner les Maximes pernicieuſes ; ſi vous ne pouvez point remedier comme vous voudriez, aux défauts reçus par l'Uſage, ce n'eſt pas-là une raiſon pour abandonner la Societé Civile. Il ne faut pas quiter le Vaiſſeau pendant la tempête, à cauſe qu'on ne ſauroit arrêter le vent. Mais d'un autre côté, vous ne devez point

point vouloir enſeigner une Morale extraördinaire & inuſitée à des Gens à qui vous ſavez fort bien que ces choſes-là ne feront pas la moindre impreſſion, parce qu'ils ſont perſuadez du contraire : du moins, il ne faut pas les attaquer de front & à découvert. Mais la ſage Precaution veut qu'adroitement, & par une voïe indirècte, vous tâchiez, vous efforciez de traiter ces matiéres-là bien à propos ; en ſorte que, ce qu'il ne vous ſera pas poſſible de tourner en bien, vous faſſiez voir, au moins, qu'il n'eſt nullement mauvais. Afin que tout aille bien chez le Genre Humain, il faut neceſſairement que tous les Hommes deviennent raiſonnables & bons : or je croi qu'il s'écoulera encore quelques années avant qu'un tel bonheur arrive à Nôtre Eſpêce.

Hé ! que gagnerois-je, me dit *Raphaël*, par la route que vous m'indiquez ? C'eſt qu'en voulant guerir la phrénefie des autres, je deviendrai moi même phrénetique. Si je veux dire la verité, je dois parler dans le Conſeil d'un Prince, comme je viens de vous parler. Savoir s'il eſt permis à un Philoſophe de mentir, je m'en raporte à la ſaine Morale ; mais je ſuis bien ſûr que ce n'eſt

pas la mienne. Après tout: je veux que ma *Politique Humaine* ſeroit desagreable & facheuſe au Miniſtere de nos Princes, je ne voi, pourtant, pas que, par cette raiſon là, on ait droit de prendre ſa nouveauté pour une ſotiſe.

Si je raportois les imaginations républiquaines de *Platon*, ou l'effective, la réelle maniere de vivre des *Utopiens*, quoique ces choſes-là fuſſent meilleures, comme ſurement elles le ſont; cependant on pourroit m'accuſer de ne pas comparer juſte, en ce que dans l'Ile d'*Utopie* tous les particuliers, & que chacun y poſſède en propre; au lieu que tout eſt commun dans la République de *Platon*. Mais pour ma Morale? J'avouë que elle ne peut pas être du goût de ceux qui auroient reſolu de ſe précipiter par des chemins diferens, puiſque le but en eſt de môntrer & de detourner les perils: à cela près, que contient elle qu'il ne ſoit à propos, qu'il ne ſoit même neceſſaire de publier par tout?

Quoi, on nommera nouveauté, abſurdité, impertinence, tout ce qui peut ſe dire des abus, des déréglemens que le travers & la méchancété de l'Homme a produit dans le Monde; & on ſera obligé de gar-

garder là deſſus un ſilence reſpectueux. Il faut donc, que nous diſſimulions auſſi chez les *Chrêtiens* la plus part des choſes que leur divin Legiſlateur a enſeigné. Cependant, ce n'a pas été là l'intention du Sauveur : bien loin d'avoir défendu la *divulgation* de ſa Morale, il a même commandé de publier ſur les toits ce qu'il ne diſoit à ſes Diſciples qu'à l'oreille. Preſque tous les Preceptes, & tous les conſeils de JESUS CHRIST ſont plus éloignez des Moeurs d'à preſent que tout ce que j'ai pu dire. On ne peut donner à cela qu'une réponſe ſpecieuſe : c'eſt que les *Prècheurs* Gens fins & ruſez, ont pratiqué le conſeil que vous me donnez ; ne pouvant faire autrement, ils ont conſenti, à regret, que les Hommes accommodaſſent la Doctrine Evangélique à leurs Paſſions ; afin que, de quelque maniere que cela ſe fît, il y eût quelque liaiſon, quelque raport entre les Uſages Humains, & la Loi du Rédempteur, la quelle, pourtant, les *Précheurs* ſoûtiennent être une Règle dont on ne doit pas tant ſoit peu s'écarter.

Quel progrès ont ils fait par cette voïe là ? Autant que je m'y conois, ils ont ouvert aux Hommes un chemin pour courir

plus ſurement à l'Iniquité. Je n'aurois pas une meilleure reüſſite dans les Conſeils des Princes. De deux choſes l'une: ou mes ſentimens ſeroient opoſez à ceux des autres Conſeillers; & en tel cas, ce ſeroit comme ſi je ne propoſois rien: ou je me conformerois à leurs avis; & alors, comme dit le *Mition* de *Terence*, je prêterois la main à leur folie. Quant à cette voïe oblique & indirecte que vous me conſeillez, j'avouë que je ne la conçois point. Il faut tâcher, dites vous, de traiter les choſes bien à propos; il faut faire en ſorte que, ſi on ne ſauroit les rendre tout à fait bonnes, du moins elles deviennent les moins mauvaiſes qu'il ſera poſſible.

Mais dans ces occaſions-là, il n'eſt point permis à un Philoſophe d'uſer ni de Diſſimulation, ni de Connivence. Il faut aprouver ouvertement des Conſeils pernicieux; il faut ſouſcrire en aveugle, aux Ordonnances les plus peſtilentielles. Ce ſeroit agir en eſpion, en traitre, de louër, par malignité, des Arrets deteſtables. Il n'y a donc pas moïen dans ces endroits-là de pouvoir être utile à la République. On s'y trouve avec des Collègues plus diſpoſez à corrompre un très hon-

honnête homme, qu'à profiter de ſes bonnes inſtructions. En fréquentant ces Gens ſéduits par un abominable préjugé, en vivant avec eux, ou vous perdrez vôtre droiture & vôtre innocence; ou ſi dans un Poſte ſi contagieux, vous avez le bonheur de conſerver vôtre bonté d'ame, vous ſervirez de Couverture, de pretexte à la méchanceté & à la folie des autres. Tant il eſt vrai que vôtre methode detournée & biaiſante eſt une pure illuſion, & que jamais on ne changera par là le mal en bien.

Le divin *Platon* déclare dans ſa République que les Sages doivent s'éloigner du Timon des affaires generales; & il le montre par une fort belle comparaiſon. Quand ces Sages, dit il, voïent d'une fenêtre la Populace répanduë dans la ville pendant une forte & longue pluïe, ils ne demanderoient pas mieux que de ſortir pour exhorter ce peuple à ſe mettre à couvert, & à ſe retirer, chacun chez ſoi: mais ſachant bien qu'ils perdroient leur peine, & qu'ils ne gagneroient à cela que de ſe mouiller eux mêmes; ils reſtent au logis; & voïant qu'ils ne peuvent guerir la folie des autres, ils ſe tranquiliſent dans la Maiſon, con-

tens de pourvoir à leur propre ſureté.

Après tout, Mon Cher *Morus*, je veux vous ouvrir mon ame. Dans tous les Etats où la poſſeſſion particuliere & en propre eſt établie; dans tous les Gouvernemens où ce Dieu ſi bien ſervi, ſi bien adoré, qu'on nomme ARGENT, eſt le Mobile ſeul & univerſel, il eſt preſque impoſſible d'agir ni equitablement, ni heureuſement avec la République. Comment introduire l'Equité ſous des Adminiſtrations où les plus ſcelerats jouïſſent de ce qu'il y a de meilleur? Comment procurer la Felicité Commune à un Aſſemblage de Mortels où tout eſt partagé entre le plus petit nombre des Habitans, encore croïent ils n'en avoir point aſſez; & cela, pendant que toute la baſſe Multitude languit dans la Miſere & dans la Pauvreté.

C'eſt ce qui redouble mon eſtime pour les très ſages & les très ſaintes coutumes des *Utopiens*: chez eux, avec fort peu de Lois tout eſt réglé ſi utilement, que le mérite y réçoit toûjours récompenſe; & que les biens étant partagez egalement entre les Citoïens, il n'y en a pas un qui ne ſoit dans une pleine abondance. Au con-

contraire: quand j'examine tant d'autres Peuples; Grand Dieu, quelle opoſition! On y fait force Lois; mais pas une aſſez bien réglée pour procurer le bonheur commun. Chacun pretend que ce qui lui eſt échu lui apartient perſonnellement. Cette foule de Réglemens & d'Ordonnances qu'on fait, ont ils une autenticité ſuffiſante, pour faire gagner, défendre, diſtinguer d'avec le bien d'autrui, ce que chaque Particulier nomme réciproquement, mutuellement ſon *Propre*? Pour en juger, il ne faut que jetter les yeux ſur cette infinité de Procès qui ſurviennent tous les jours; & dont quantité naiſſent pour ne jamais finir.

Quand je réfléchis ſur tout cela, j'en rends plus de juſtice à *Platon:* je m'en étonne moins que ce Grand Homme ait dédaigné de donner aucune Loi aux Societez Humaines qui refuſoient de ſéparer, en portions ſemblables, entre tous les Membres, les Commoditez de la Vie. Ce très Sage, cet excellent Legiſlateur prevoïoit que le ſeul & unique moïen pour rendre un Etat heureux, c'eſt d'aprendre efficacement aux Citoïens à mettre tout à l'Egalité; or je ne croi pas qu'on puiſſe pratiquer cela, tant que cha-

que particulier s'apropriera ſon bien. Chacun, par certains droits prétendus, tâchant d'attirer à ſoi tout le plus qu'il peut, & s'en rendant le maître abſolu, il ne manquera jamais d'arriver que les biens d'un Etat, quelque grans, quelque innombrables qu'ils puiſſent être, tomberont en la poſſeſſion d'une petite quantité de Gens: Pour les autres? On leur laiſſe la pauvreté pour leur part. Cependant, ordinairement, ces pauvres meritent incomparablement mieux le ſort des Riches que les Riches mêmes. Ces Hommes à haute & groſſe fortune ſont ſouvent des raviſſeurs, des ſcelerats, & des inutiles; au lieu que les Hommes de la Foule ſont communément modeſtes, ſimples, & qui contribuent plus au bonheur de la République qu'ils ne ſe font de bien à eux mêmes.

Je ſuis donc, entierement perſuadé que pour mettre *les Choſes Humaines* dans un juſte équilibre, dans une bonne proportion, il faudroit neceſſairement abolir le Droit de proprieté. Tant que ce malheureux Droit ſubſiſtera, le plus grand nombre des Humains, quoi le plus grand nombre? Parlant de Nôtre Eſpece par raport aux Individus qui font leur

Paſſa-

Paſſage dans l'éclat de la Fortune, & dans les delices de la Volupté, je dirois volontiers, preſque tous les Hommes ſeront contraints de ſuporter le chagrinant & inevitable fardeau de la dizette & des afflictions.

Diſons, pourtant, la choſe comme elle eſt : il eſt vrai qu'en ſuprimant la Proprieté, on ſoulageroit un peu la République : mais à parler franchement, il s'en faudroit bien qu'on ôtât tout à fait le mal. Deſcendons ici dans un petit détail. On régleroit la meſure de terre qu'il ſeroit permis à Chacun de poſſeder, & la diſtribution d'argent que les particuliers pourroient avoir légitimement.

On ſe précautionneroit, par certaines Lois, contre la puiſſance exceſſive du Prince, & contre la mutinerie toûjours inſolente du Peuple. Il ſeroit de plus, ordonné qu'on ne brigueroit point la Magiſtrature, qu'on ne vendroit aucune Charge, aucun Emploi public, & qu'on ne ſeroit nullement obligé à faire de la dépenſe pour ſoûtenir ſon Rang, & pour faire honneur à ſon poſte. Sans de telles Lois, on donneroit occaſion de reparer ſon bien par la fraude, par la rapine ; & ce

ſeroit

ſeroit une eſpèce de neceſſité de donner aux Riches les Offices, qui, neanmoins, ne devroient être exercez que par les plus Sages.

Comme on a coutume de ſoûtenir un Malade deſeſperé, de reculer un peu ſa mort par des adouciſſemens, & par des lénitifs; de même pourroit on par ces Lois adoucir & temperer les maux d'une Republique: mais eſperer la guérir entierement, & la rétablir dans ſa ſituation naturelle pendant que la *Proprieté* ſera tolerée, c'eſt s'abuſer groſſierement. Il y a dans les Societez Humaines une enchainure ſi bizare, que, quand vous voulez guérir une des parties qui ſont infirmes, le mal de l'autre partie s'aigrit, s'irrite; enfin il empire: la guériſon de l'un cauſe la maladie de l'autre; & pourquoi? C'eſt qu'on ne ſauroit accroître tant ſoit peu l'*Avoir* d'un particulier, que quelcun n'en ſoufre, & n'y perde quelque choſe.

Nonobſtant cette belle ſpeculation: je le redis encore, repondis-je, non je ne croi pas qu'on pût vivre agreablement dans un Etat où tous les Biens ſeroient en commun. Par quel Canal l'Abondance y couleroit elle? puis-que, ſelon tou-

te

te aparence, les Habitans fuiroient le travail. Aucun n'étant *eguillonné*, n'étant pouſſé par le motif du Gain, tous, ſe repoſant ſur l'induſtrie, & ſur la diligence d'autrui, tous s'endormiroient au charme de la Pareſſe. Quand même, la crainte de la pauvreté les exciteroit au travail, comme il ſeroit défendu par les Lois, à chaque particulier de regarder le profit de ſon induſtrie & de ſa peine comme etant perſonnellement à ſoi, qu'y auroit il de plus frequent dans cette République, que le meurtre & la ſedition? Ces malheurs ſeroient d'autant plus communs & d'autant plus inevitables, que dans une telle Societé les Magiſtrats ne ſeroient ni craints, ni reſpectez; toutes les Charges de Judicature conſiſteroient dans un nom vuide & creux, dans un titre ſans autorité. Car enfin; que des Republiquains qui n'admettroient entre eux ni diference, ni diſtinction, puiſſent avoir des Juges & des Superieurs? C'eſt ce que je ne ſaurois me mettre dans l'eſprit.

Je ne m'en etonne point, repliqua *Raphaël*, vous ne pouvez pas penſer autrement: vous n'avez point d'idée d'une telle Republique! ou, ſi vous vous en faites

tes une image, vous la faites fauſſe, & rien moins que reſſemblante à l'Original. Mais que n'avez vous été avec moi en *Utopie !* Que n'avez vous conu, par vous même, les Moeurs & les Coutumes de ce Païs-là ! Je répute à grand bonheur d'y avoir penetré ; c'eſt le plus excellent fruit de mes voïages ; c'eſt la plus heureuſe découverte que je pouvois faire. J'ai demeuré plus de cinq ans dans cette Ile fortunée ; & je n'en ſerois jamais ſorti, ſi préférant l'Utilité Publique à ma propre ſatisfaction, je n'avois cru rendre un grand ſervice à nos Gens, en leur faiſant part de ma découverte, & en publiant les merveilles de ce nouveau Monde. Oui, Mon Cher *Morus* ; ſi vous aviez etudié les *Utopiens* en temoin oculaire, vous tomberiez d'accord que jamais vous n'avez trouvé que là, ce qui s'apelle une République bien conſtituée.

Je vous aſſure, dit alors Pierre *Gille* à *Raphaël*, que vous auriez bien de la peine à me perſuader là deſſus. Je ne ſaurois m'imaginer que dans vôtre nouveau Monde il ſe puiſſe rencontrer une Nation mieux reglée, mieux ordonnée qu'aucune qu'il y ait dans le Monde qui nous eſt connu. Eſt

ce

ce donc qu'il y a dans le Nôtre des eſprits d'une plus mauvaiſe trempe? D'ailleurs, je ſuis dans le ſentiment qu'il y a parmi nous des Républiques plus anciennes que l'*Utopie*, & dans les quelles on a inventé par un long uſage pluſieurs moïens pour vivre commodément. J'ajoute qu'il s'eſt fait, par haſard, dans Nôtre Monde certaines decouvertes auſquelles le Genie le plus ſublime, & le plus pénétrant n'auroit point été capable de penſer.

Pour ce qui concerne l'antiquité des Etats, répond *Raphaël*, vous parleriez bien autrement ſi vous aviez lu les Hiſtoires de ce Monde-là: ſi elles ſont fidèles, ces heureuſes Nations avoient des Villes, avant qu'il y eût des hommes ſur Nôtre Globe. Quant à ce que, ou l'Eſprit Humain a inventé, ou le Haſard a produit, cela a pu fort bien être dans les deux Mondes. J'accorderai même que nous avons plus de génie que ces Peuples là: mais je ſoutiens qu'en affection & en induſtrie, ils nous ſurpaſſent de beaucoup, ils nous laiſſent fort loin derriere eux. On voit par leurs Annales, qu'avant nôtre arrivée en ce Païs-là, ils n'avoient nulle conoiſſance des afaires des

Ultré-

Ultréquinoxiaux, c'eſt le nom qu'ils nous donnent. Ils n'avoient jamais oüi parler de nous. Je me trompe. Il y a plus de douze cens ans qu'un Vaiſſeau, emporté par la tempête, fit naufrage devant l'Ile d'*Utopie*. Quelques *Romains*, quelques *Egiptiens* furent jettez ſur le rivage ; & ces *Réchapez* trouvant fort à leur gré le Païs & le Gouvernement, ils s'y établirent, & ne le quiterent qu'avec la Vie.

Or conſiderez, je vous prie, combien les *Utopiens*, par leur habileté naturelle, profiterent de cette heureuſe occaſion.

Il n'y avoit dans l'Empire *Romain* aucun Art de quelque utilité que la Nation n'aprît de ces Hôtes que les Vents & la Mer lui avoient envoïé ; & aïant reçu une fois la methode de chercher les inventions utiles, ils trouverent toutes les autres de leur propre fond : tant il leur fut avantageux qu'un petit nombre d'hommes avoit été transporté de ce Monde-ci dans le leur. Si, avant ce Naufrage-là, le même Sort avoit déja pouſſé quelques-uns des Nôtres en *Utopie*, c'eſt ce dont on a perdu tout à fait le ſouvenir. Il pourra bien arriver auſſi que la Poſterité perdra entierement la memoire de

mon

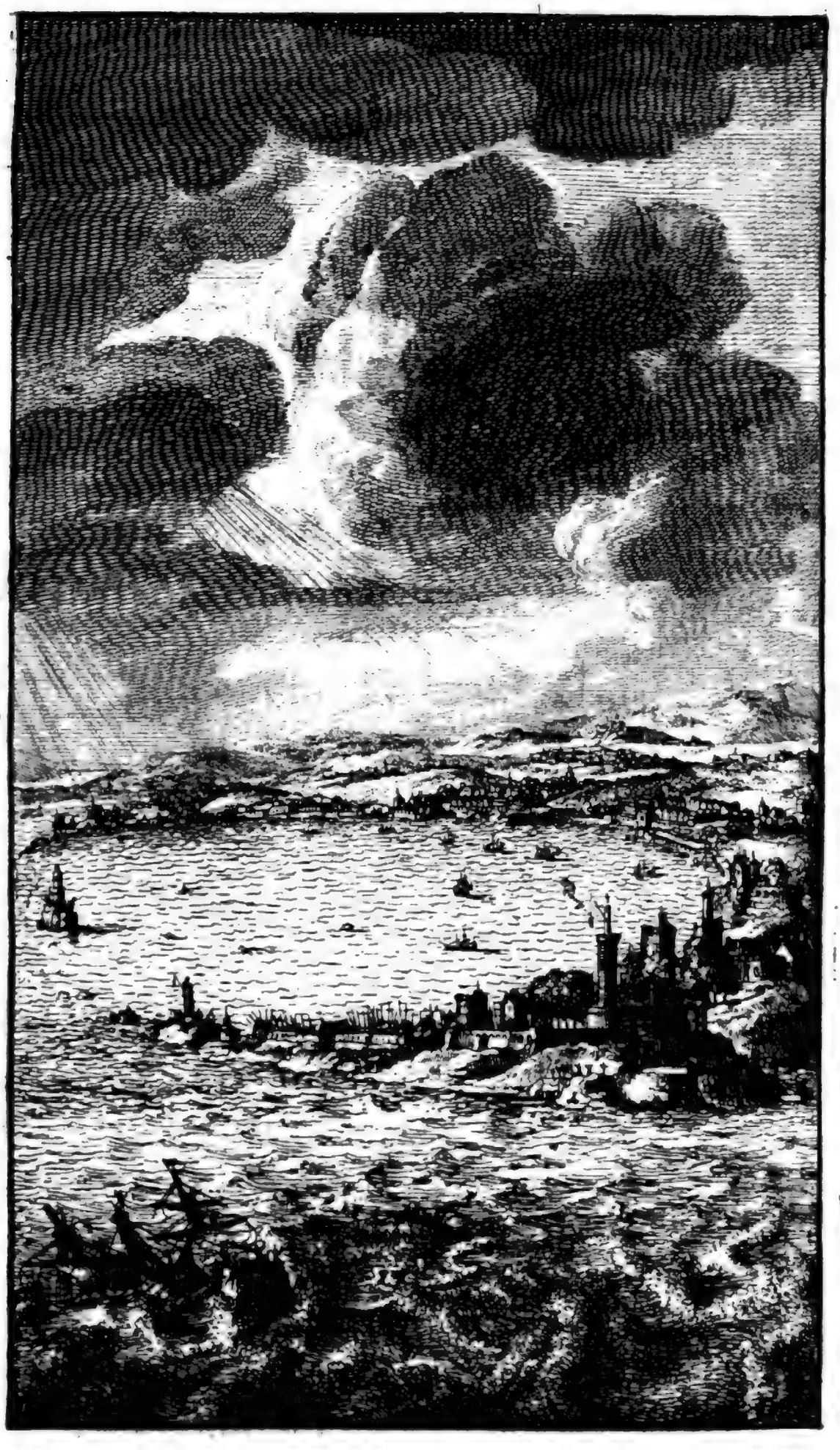

Digitized by Google

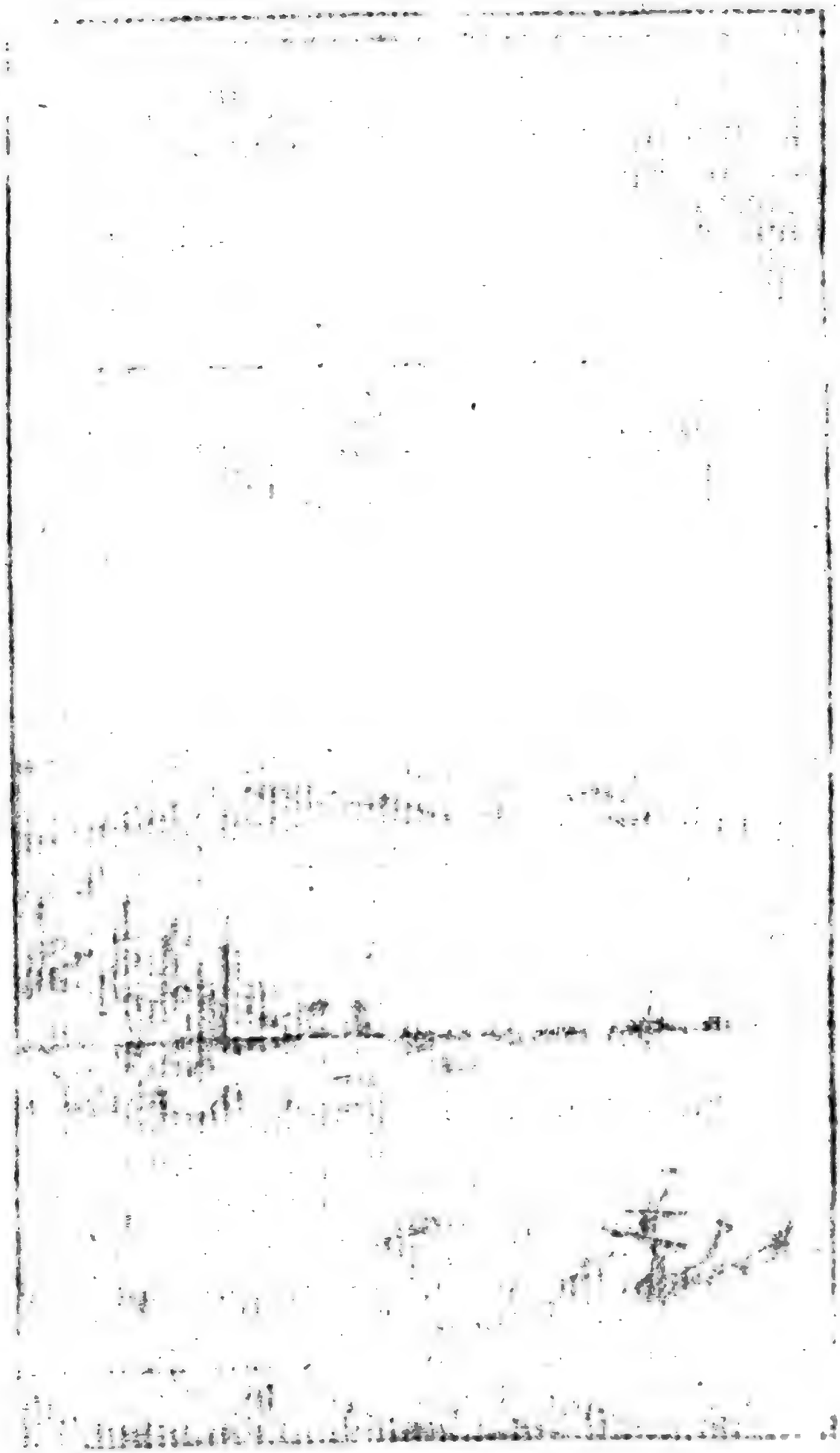

Digitized by Google

mon Voïage dans ce nouveau Monde.

Continuons le Parallèle : quelle oppoſition entre ces Peuples & les Nôtres ! Dès que les *Utopiens* tinrent chez eux cette petite troupe à qui la Mer avoit fait grace, ils ſaiſirent avidement l'occaſion ; &, devenus les diſciples, les aprentis de ces Etrangers, ils convertirent au bien commun de leur République tout ce que nous avons inventé de bon, d'utile pour la commodité de la Vie. Mais je croi qu'il ſe paſſera bien des Siecles avant que nous prenions d'eux, touchant les Lois, les coutumes, & les uſages, rien de ce qu'ils ont établi plus ſagement que Nous. C'eſt à mon ſens, la ſeule raiſon pourquoi Nous, qui ne cédons aux *Utopiens*, ni en eſprit, ni en richeſſes, ne pouvons, neanmoins, empêcher que leur République ne ſoit adminiſtrée avec plus de prudence, & ne floriſſe plus heureuſement que les Nôtres.

Cela étant, m'écriai-je, je vous prie, Mon cher *Raphaël*, je vous conjure ; faites nous la Deſcription de cette Ile incomparable. Ne cherchez point à abreger vôtre matiere. Dites nous par ordre & dans un détail exact, les Campagnes, les

les Fleuves, les Villes, les Habitans, les Moeurs, les Coutumes, les Loix; enfin, tout ce que vous croirez que nous ſerons bien aiſes d'aprendre. Or vous jugez bien que nôtre curioſité eſt affamée de tout ce que nous ignorons.

Il n'eſt rien, repartit nôtre Philoſophe, que je faſſe plus volontiers: je poſſède aſſez le ſujet: mais la choſe demande un peu de relache; laiſſez moi, s'il vous plaît reſpirer. Cela eſt trop juſte, répondis-je; allons donc trouver le dîné qui nous attend: nous prendrons enſuite le tems qui nous ſera le plus commode. J'y conſens, dit *Raphaël*. Nous entrons; nous dinons; puis étant retournez au Jardin, nous reprimes nos places ſur le gaſon. Les Domeſtiques aïant ordre de ne laiſſer entrer aucun facheux. Alors, mon ami & moi prions *Raphaël* de tenir parole. Lui, nous voïant des Gens qui préparoient toute leur attention, & qui avoient grande envie d'écouter, après un peu de ſilence & de méditation, il débuta de cette maniere-ci.

DIS-

DISCOURS

du rare & excellent Homme,

RAPHAËL HYTHLODÉE,

ſur la meilleure Conſtitution des Etats, Raporté par le Célèbre

THOMAS MORUS,

LIVRE SECOND.

L'Iſle des *Utopiens*, à la prendre dans ſa partie du milieu, car c'eſt-là que elle a le plus de largeur, s'étend deux cens mille pas : elle n'eſt guere plus étroite dans un grand eſpace de ſon Terrain ; mais tirant vers les frontieres, elle ſe retrecit peu à peu de l'un & de l'autre côté. Cette Nation, dans le terrain que elle occupe, a un circuit de cinq cens mille, & qui donne à toute l'Ile la forme d'un Croiſſant. La Mer, qui paſſe entre les cornes de cette Lune renaiſſante, les eloigne par une etenduë d'onze mille pas, plus ou moins. Ce Détroit eſt

Digitized by Google

ſpacieux, il remplit un fort grand vuide; & comme la terre, qui l'environne de toutes parts, le garantit des vents, cette eau-là eſt plûtôt un vaſte étang qu'une mer orageuſe; tout le Païs n'eſt preſque qu'un Port; &, au grand profit des Habitans, les Vaiſſeaux vont & viennent de tous côtez. Les Gorges du Détroit ſont dangereuſes; à droit, à cauſe des bancs de ſable; à gauche, à cauſe des ecueuils.

Preſque au milieu de ce grand intervalle, s'élève un Rocher: loin d'être nuiſible, on a conſtruit une tour ſur le haut; & on y entretient une Garniſon. Les autres écueuils étant ſous l'eau, ſont comme autant de piéges. Il n'y a que ces Peuples qui conoiſſent leurs routes, leurs ſentiers maritimes. Cela eſt ſi vrai, que ce n'eſt point par haſard qu'aucun Etranger ne peut entrer dans le Golfe, à moins qu'il n'ait un *Utopien* pour Pilote. A peine, même, les Habitans du Païs pourroient pénétrer juſques à leur Mer, ſans quelques indices qui leur en marquent le chemin. Si ces Gens-la étoient tranſportez en divers lieux, il leur ſeroit aiſé de faire perir une Flote ennemie, quelque nombreuſe qu'elle fût.

De

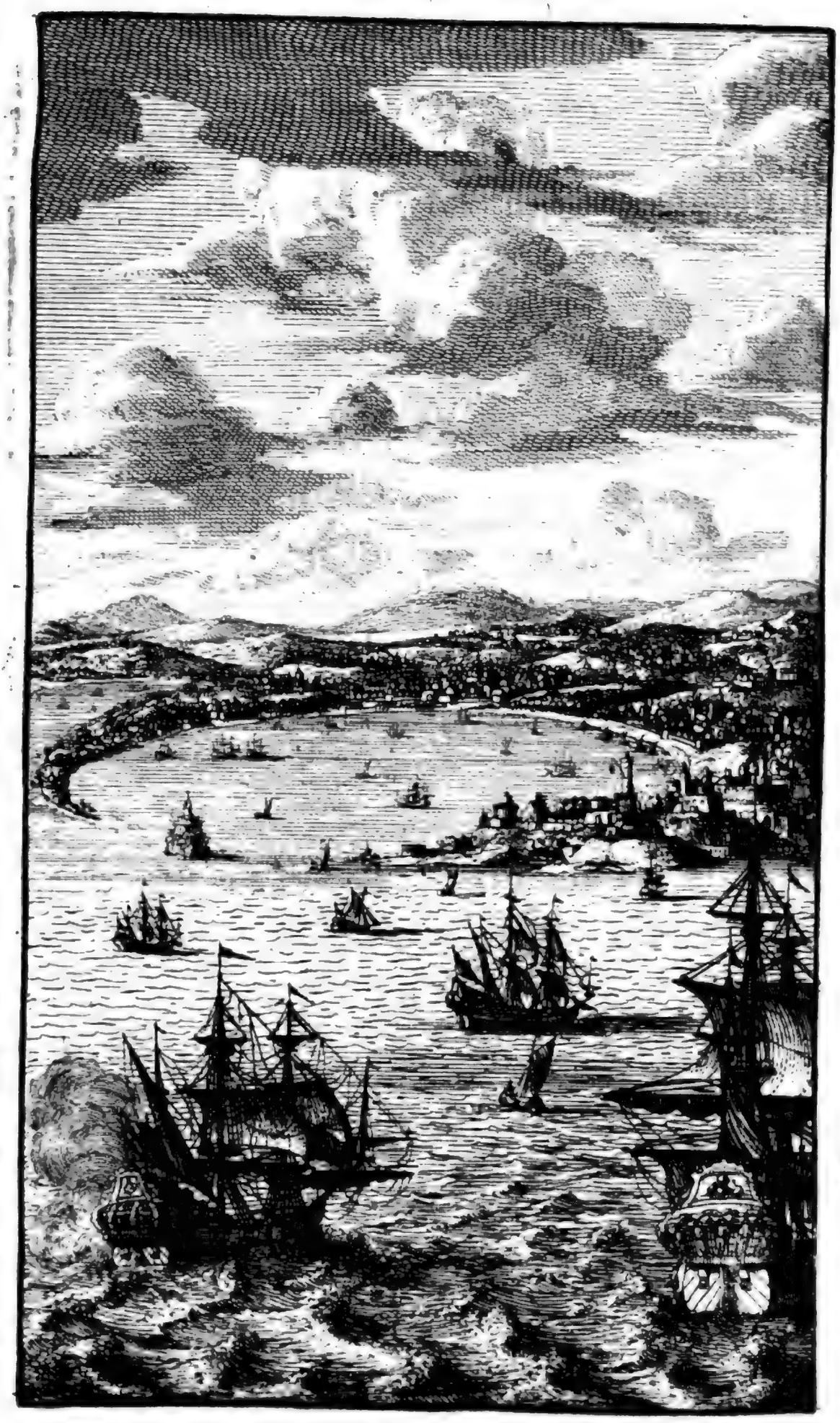

De l'autre côté il y a pluſieurs Ports. Mais, ſoit par la ſituation naturelle du Païs, ſoit par les productions de l'Art, il eſt ſi dificile de débarquer en quelque endroit que ce ſoit, qu'avec une très petite defenſive, on peut repouſſer les Armées Navales les plus nombreuſes. Au reſte, à ce qu'on dit, & comme l'aſpect du Païs le fait aſſez bien conoitre, cette Terre-là n'étoit pas anciennement environnée de Mer. On l'apelloit autrefois *Abraxa* : *Utopus*, l'aïant conquiſe, lui donna ſon nom. Ce Fondateur étoit allé dans ce Païs avec des hommes rudes & groſſiers; & ce fut avec le ſecours de telles Gens, que nôtre Capitaine commença l'entrepriſe de cette culture, de cette Humanité, dans les quelles, à preſent, les *Utopiens* l'emportent ſur preſque tous les autres Mortels. Les *Utopiens* aïant, donc, remporté une Victoire complette ſur les *Abraxiens* & s'étant emparé du Païs, fit couper un eſpace de quinze mille pas, qui joignoit *l'Abraxie* avec le Continent; & par-là, il en fit une belle & grande Ile. Il força les Habitans de travailler à ce pénible Ouvrage; & afin qu'ils n'euſſent pas lieu de s'en plaindre comme d'un afront, ou comme d'une injuſtice, il

emploïa auſſi tous ſes Soldats à l'execution de ſon deſſein. Ce travail ainſi partagé entre un ſi grand nombre d'Ouvriers, ſe fit avec une vîteſſe incroïable. Au commencement les Voiſins traitoient la choſe de folie ; ils s'en moquoient ; cela les faiſoit rire : mais quand ils virent que *Utopus* etoit venu ſi promptement à bout de ſon Projet, ils ne ſe laſſoient point d'admirer ; & en même tems, ils furent ſaiſis de terreur.

L'Ile d'*Utopie* contient cinquante quatre Villes toutes grandes & ſuperbes : la langue, les Moeurs, les Coutumes, les Lois ſont par tout entierement les mêmes ; &, autant que la Situation du Pais peut le permettre, on trouve toûjours ſur ce beau Theatre une même décoration. Entre les villes les moins éloignées la diſtance eſt de 8 heures. Mais pour celles qui ne ſont pas tant peuplées, il n'y en a point de ſi deſerte d'où on ne puiſſe aller à pié, en un jour, à une autre Ville.

Trois Citoïens de chaque Ville, perſonnages venerables pour leur vieilleſſe & pour leur experience, s'aſſemblent tous les ans à *Amaurote*, pour y traiter des afaires communes à toute l'Ile. *Amaurote*

rote eſt une Ville, laquelle, étant placée preciſément au Centre du Païs, eſt conſequemment la plus commode aux autres villes pour envoïer leurs Députez. D'ailleurs, *Amaurote* eſt cenſée la premiere, & comme la Capitale de l'Ile: les terres labourables ſont diſtribuées avec tant de juſteſſe & de proportion, que dans toute l'*Utopie*, pas une Ville n'a moins de vingt mille pas en Territoire: quelques unes en ont d'avantage; c'eſt dans la partie de l'Ile où les Villes ſont plus éloignées les unes des autres. Aucune Ville ne penſe à agrandir ſon terrain, etendre ſes bornes; & la raiſon en eſt que ces Peuples ſe regardent plutôt comme les laboureurs, comme les fermiers, que comme les maîtres de leurs Campagnes.

Ils ont aux champs des maiſons, bâties commodément, & bien garnies de tous les inſtrumens d'Agriculture. Ces maiſons ſont habitées par les Citoïens mêmes, qui y vont en traverſant les Ruës, les Villages, & les Bourgs. Chaque famille champêtre eſt compoſée, pour le moins, de quarante perſonnes, tant hommes, que femmes, & de deux eſclaves qui aſpirent au droit de Bourgeoiſie: on é-

tablit ſur ces Travailleurs un pere & une mere de famille, qui ſont graves & d'un jugement meur. Outre cela, chaque trentaine de famille obeit à ſon Directeur.

Tous les ans, vingt de chaque famille retournent à la Ville; & ce ſont ceux qui ont fini leurs deux années de travail. La Ville en envoïe vingt autres à la place. Ces nouveaux venus ſont formez par ceux qui aïant déja travaillé un an, ſont plus experimentez dans le metier de l'Agriculture. L'année ſuivante les derniers Inſtruits enſeigent les derniers Arrivez: & on fait cela, de peur que, ſi tous étoient neufs dans l'Art du Labourage & des autres travaux champêtres, leur ignorance, ou leur peu d'habileté ne cauſât de l'augmentation dans le prix des Vivres. Quoique cet uſage de rénouveller ainſi, chaque année, les laboureurs, ait pour but d'empêcher qu'aucun habitant ne ſoit obligé de continuer plus long tems malgré ſoi une vie rude & fatigante, il s'en trouve, neanmoins, beaucoup qui prenant naturellement plaiſir à la culture de la terre, & aux exercices de la Campagne, demandent permiſſion d'y paſſer pluſieurs années, ce qu'ils obtiennent facilement. Les

Digitized by Google

Digitized by Google

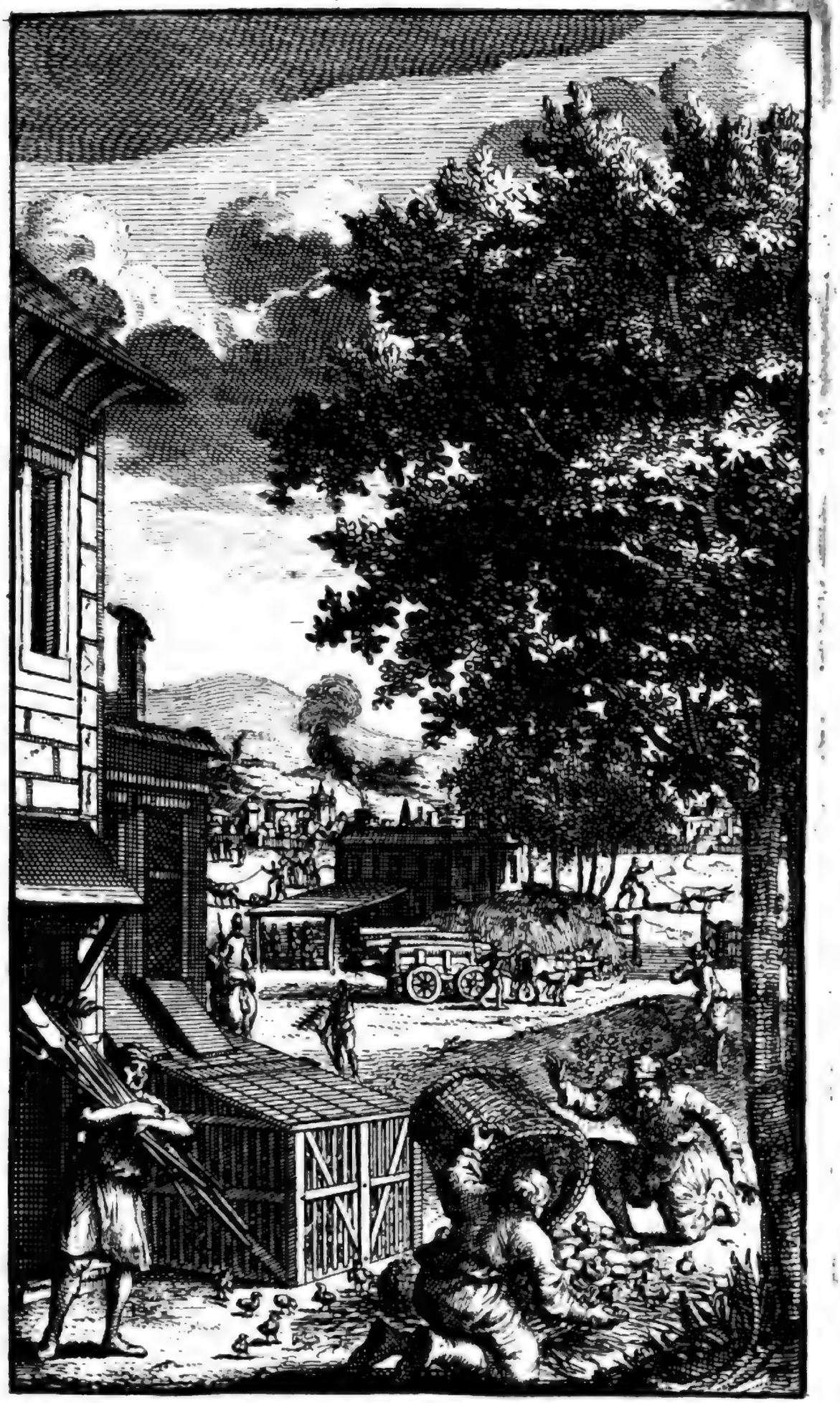

Les laboureurs cultivent les champs, nouriſſent les bêtes, aſſemblent le bois ; & à leur commodité, ils le voiturent à la Ville par terre & par mer. Ils elèvent une quantité infinie de poulets ; & cela par une induſtrie admirable. Car en ce Pais-là les poules ne couvent point : mais on ſe ſert d'une chaleur artificielle, ſi bien temperée & dans un degré ſi juſte, que les œufs s'animent, que les pouſſins eclorent, & qu'on n'a plus la peine que de les nourir. Dès que ces petits animaux ſont ſortis de la coque, les hommes leur tiennent lieu de poule & de mere ; ils les accompagnent & ſavent les reconoitre entre les autres. Ils nouriſſent très peu de chevaux : encore veulent ils qu'ils ſoient rétifs & ſujets à ſe cabrer, ne les élevant que pour exercer la Jeuneſſe dans l'uſage qu'on peut faire du Cheval.

Ce ſont les beufs qui portent tout le travail, ſoit pour labourer, ſoit pour la charge. Les *Utopiens* avouënt que ces bêtes ſont moins vives & moins impetuëuſes que les chevaux : mais d'un autre côté, ils alléguent que le Beuf eſt plus patient ; qu'il eſt moins ſujet aux maladies ; que ſa nouriture ne coute pas tant de peine, ni de dépenſe ; & qu'enfin,

après que le Beuf a vieilli dans le ſervice, il eſt encore bon pour la table.

Ces Peuples enſemencent uniquement la terre pour recueuillir des grains propres à faire du pain. Ils boivent les ſucs de raiſin, de pomme, de poire; quelquefois de l'eau, tantôt pure, & ſouvent bouillie avec du miel & de la régliſſe qui abonde en ce Païs-là. Quoi que ils ſachent préciſément, car ils excellent en ce genre de Supputation, la quantité de vivres qui ſe conſume dans la Ville & à la Campagne; ils ne laiſſent pourtant pas de ſemer des grains, & de nourir des bêtes beaucoup au delà de leur beſoin. Devineriez vous bien la raiſon? c'eſt pour en faire part à leurs Voiſins.

Quant aux utenciles de ménage, aux meubles, & à toutes les choſes neceſſaires qu'on ne peut pas tirer de la Campagne, nos Inſulaires le prennent dans la Ville: ils n'ont qu'à s'adreſſer aux Magiſtrats; & ſans qu'on exige rien en échange, ils obtiennent d'abord ce qu'ils demandent. La plûpart s'aſſemblent tous les Mois pour célébrer un Jour de fête. Quand le tems de la Récolte aproche, les Directeurs du labourage font ſavoir aux Magiſtrats de la Ville combien

de

de monde il ſeroit à propos de leur envoïer. Ce nombre de Moiſſonneurs étant venu exactement au tems indiqué, pourvu que le Ciel ſoit ſerain, toute la Récolte peut ſe faire en un jour.

*Des Villes d'*Utopie, & *Principalement de la Ville d'*Amaurote.

QUI en conoit une, les conoit toutes, tant elles ſont parfaitement uniformes, à moins que la differente ſituation n'y mette quelque *diſſemblance*. Je ne m'attacherai donc qu'à une de ces Villes : il importe fort peu la quelle. Mais pourrois-je mieux choiſir que la Ville *d'Amaurote ?* Il n'y en a point de plus noble ni de plus illuſtre : toutes les autres Villes lui cèdent par reſpect pour le Sénat. D'ailleurs, c'eſt la ville que je conois le mieux, y aïant paſſé cinq bonnes années ſans en ſortir.

Amaurote eſt donc ſituée ſur la pente d'une douce Colline, étant d'une forme preſque quarrée. Sa largeur, qui commence un peu au deſſous du haut de ce Coteau, s'etend deux mille pas ſur le Fleuve *Anidre*, devenant un peu plus

longue à meſure que vous cotoiez les bords de la Riviére. L'*Anidre* commence à quatre vingt mille au deſſus *d'Amaurote*: ſa ſource n'eſt qu'un petit courant d'eau vive: mais, augmenté, groſſi par la rencontre des autres fleuves, & principalement de deux, qui ſont d'une mediocre grandeur, il devient lui même une grande Riviere. L'*Anidre* a cinq cens pas de largeur devant la Ville d'*Amaurote*, d'où, en croiſſant toujours, & roulant ſes eaux ſoixante mille dans un lit penchant, il ſe jette enfin dans l'Ocean.

Dans tout ce vaſte eſpace, qui eſt entre la Ville & la Mer, par le moïen de ce Fleuve rapide, le Flus & le Reflus ſe ſuccedent alternativement, & durent ſix heures entieres. Quand la Mer vient, elle couvre pendant trente mille de longueur tout le canal de l'*Anidre*, & fait reculer la Riviere. Un peu plus loin, la Mer gâte par ſon ſel l'eau de l'*Anidre*: mais ce Fleuve, s'adouciſſant peu à peu, porte à la Ville ſon eau toute pure, & conſerve cette douceur jusqu'auprès de de ſon embouchure. La Ville, ſituée ſur l'autre rivage du Fleuve, joint par un pont de pierre, merveilleuſement bien travaillé en arcades, du côté le plus éloi-

gné

gné de la Mer, en ſorte que les Vaiſſeaux peuvent paſſer, ſans rien craindre, vers toute cette partie de la Ville.

Il y a encore une autre Riviere, qui, à la verité, n'eſt pas large; mais en recompenſe, elle eſt calme & fort agréable. Ce Fleuve prend ſa ſource de la même montagne où *Amaurote* eſt placée; & traverſant la Ville, par le milieu, & toujours en decendant, il ſe mêle avec l'*Anidre*. Les *Amaurotains*, aïant environné & fortifié d'un Rempart, la tête & la ſource de ce Fleuve qui prend ſa naiſſance un peu hors de la Ville, l'ont joint à la Ville même. Le but de cette précaution eſt, qu'en cas d'irruption, les ennemis ne puiſſent, ni arréter, ni détourner, ni empoiſonner l'eau. De cette ſource l'eau coule par des canaux faits de terre, en divers endroits de la baſſe Ville; & où la ſituation du lieu ne permet point la même commodité, ils ſe dedommagent par de grandes & creuſes citernes que la pluïe remplit, & qui leur ſont auſſi utiles que les Canaux.

Des murailles hautes, larges, & revêtuës d'un grand nombre de Forts, entourent la Ville, L'aproche de ces murail-

railles eſt defenduë par un Foſſé, où il eſt vrai qu'il n'y a point d'eau, mais qui eſt profond; qui eſt large; & qui par la quantité des épines qui le couvrent, eſt difficile, & dangereux à paſſer. Ce Retranchement environne les Murailles de trois Côtez; & la Riviére tient lieu de Foſſé au quatrième. Les Ruës ſont diſpoſées commodément, ſoit pour le tranſport, ſoit pour mettre les Citoïens à l'abri des vents: les Edifices ne ſont rien moins que mal propres; & de l'autre côté des Maiſons on en découvre une longue ſuite qui s'étend dans toute la Ruë, & entre les quelles, il n'y a pas le moindre intervalle. Un eſpace, large de vingt pas, ſépare les deux rangs d'Edifice, & forment le milieu de la Ruë. Derriere les Maiſons, & autant que la Ruë peut s'étendre, eſt un Jardin ſpacieux, & fermé de tous côtez par une Haïe. Chaque Maiſon a deux portes: l'une, pour ſortir dans la Ruë; l'autre, pour entrer dans le Jardin. Par ces portes, qui toutes deux peuvent s'ouvrir d'un petit coup de main & qui ſe ferment d'elles mêmes, par ces portes, dis-je, il eſt permis à qui que ce ſoit de venir chez eux, par la raiſon qu'ils ne poſſèdent rien qu'en *Commun*

mun. Les *Utopiens* ont une coutume à la quelle je ſuis ſûr que vous ne vous attendriez jamais. Le croiroit on? Tous les dix ans, ils changent de Maiſon; & c'eſt le ſort qui en decide.

Ils eſtiment, ils aiment beaucoup leurs Jardins: ils y ont des vignes, des fruits, des herbes, des fleurs; & le tout d'une ſi belle & bonne Culture, que je n'ai jamais rien vû de plus utile, ni de plus agréable. Ce n'eſt pas ſeulement le plaiſir qui leur inſpire l'amour du *Jardinage:* c'eſt auſſi une certaine emulation qui règne chez les Habitans, & qui fait que ceux de chaque Ruë s'efforcent à l'envi à qui cultivera le mieux le Jardin qui leur eſt échu. Et certainement, vous ne pourriez trouver dans toute la Ville rien de plus commode, ſoit pour l'uſage des Citoïens, ſoit pour leur agrément. Auſſi preſume-t-on aiſément que le Fondateur de la Ville n'a rien tant recommandé que cette utile & divertiſſante occupation.

Les *Utopiens* prétendent que ce fut leur *Utopus* qui traça le Plan de toute la Ville d'*Amaraute:* mais voïant bien que la durée d'une Generation ne ſuffiroit pas pour l'embellir, pour la policer, pour

la

la bien cultiver, il laiſſa ce ſoin là à ſes Deſcendans. Leurs Annales, qui ſont ecrites avec autant d'exactitude que de ſcrupule touchant la Verité, comptent, depuis la metamorphoſe d'*Abraxa* en *Utopie*, dix ſept cens ſoixante ans. Suivant cette groſſe & longue Hiſtoire, les Maiſons étoient baſſes au commencement: ce n'étoit proprement que des cabanes, que des hutes, que des chaumieres: toutes étant conſtruites du premier bois qui ſe trouvoit; & le toit qu'ils bâtiſſoient en pointe, n'étant couvert que de paille.

A preſent, toutes les Maiſons ſont de trois étages: les murailles ſont bâties en dehors, ou de caillou, ou de moëllon, ou de ciment, ou de brique; & en dedans force mortier. Le toit eſt plat; on le couvre d'une certaine matiere broïée, qui ne coute rien, qui n'eſt nullement *brulable*, mais d'ailleurs ſi bien compoſée, que non ſeulement le feu n'a ni droit ni pouvoir ſur elle; mais même elle vaut mieux que le plomb pour garantir du vent & des orages. Leurs fenêtres ſont vitrées, car le verre eſt fort en uſage en ce Païs-là; & c'eſt par le moïen de cette matiere fragile qu'ils repouſſent le vent.

Quel-

Quelquefois auſſi, au lieu de verre, ils ſe ſervent d'une toile fine, & imbibée d'une huile fort luiſante, ou d'ambre fondu: cela produit deux bons effets; car la clarté en eſt plus grande, & on en ſent moins de vent.

*Des Magiſtrats de l'*Utopie.

Chaque trentaine de Familles élit tous les ans ſon Magiſtrat. On le nommoit anciennement *Syphogrante*: mais dans la langue moderne, ils lui donnent le titre de *Phylarque*. On etablit ſur chaque dizaine de *Syphograntes* un Directeur qu'on apelloit autrefois *Tranibore*, & qui ſe nomme aujourd'hui *Protophilarque*. Enfin, tous les *Syphograntes*, c'eſt à dire un Corps de deux cens Magiſtrats, après avoir juré qu'ils choiſiroient le Citoïen le plus digne, & le plus utile à la Patrie, donnent ſecretement leur ſuffrages, & proclament pour Prince, un des quatre que le Peuple propoſe. Car la Ville etant diviſée en quatre parties, chaque quartier elit ſon Homme, & le recommande au Senat.

La Principauté eſt à vie; à moins que Celui qui en a l'Adminiſtration, ne donne

ne de grans ſoupçons qu'il viſe au Deſpotiſme. Les *Utopiens* éliſent tous les ans leurs *Protophilarques*, autrement *Tranibores:* mais ils n'en créent pas ſouvent de nouveaux. Tous les autres Magiſtrats n'exercent leur charge que pendant une année. De trois en trois jours, quelquefois plus ſouvent, ſelon que le cas le requert, les *Protophilarques* tiennent conſeil avec le Prince. On y délibére ſur les affaires generales de la République. Quand il ſurvient des differens entre les Particuliers, ce qui arrive très rarement, on apaiſe cela au plus vîte. La Loi eſt que deux *Syphograntes* ſoient preſens dans le Sénat pendant toute la Séance: chaque jour c'en ſont deux differens: mais ces Séances ſe tiennent avec une telle ſageſſe, que la matiere eſt trois jours ſur le Tapis avant qu'on régle, & qu'on ordonne rien; j'entens la matiere d'Etat. Hors le Sénat & les Comices, ou Aſſemblées du Peuple, defenſe ſous peine de mort, à tous les Citoïens de s'entre-conſulter ſur *les Affaires Communes*. Les *Utopiens* diſent qu'on a fait cette Loi-là pour empêcher que le Prince, de concert avec les *Protophilarques*, ne penſent à opprimer la Nation, & à changer

ger la forme de la République. C'eſt pour cela que toutes les fois qu'il s'agit d'une affaire de haute importance, on la renvoïe au Tribunal des *Syphograntes*; & ces Magiſtrats, après avoir communiqué la choſe aux Familles de leur Diſtrict, ils déliberent entre eux, & portent au Sénat la concluſion de leur Conſulte.

Quelquefois, on veut avoir le ſentiment & l'avis de tous les Inſulaires; le Sénat a même une coutume fondée ſur la Prudence: c'eſt de ne diſcuter jamais une afaire le même jour que elle a été propoſée: on la remet toûjours à l'Aſſemblée du lendemain. Ils ont etabli ſagement cette pratique-là pour empêcher un inconvénient qui pourroit préjudicier à l'Etat. Le voici, & par là vous pouvez aſſez voir juſqu'où ces Peuples pouſſent la précaution. Lors qu'on opine ſur le Champ, diſent ils, on s'expoſe à un grand mal. Le Senateur qui aura dit ſur l'afaire en queſtion tout ce qui lui ſera venu dans l'eſprit, penſera plus, en ſuite, à ſoûtenir ſon ſentiment, qu'à procurer l'Interêt Commun. Ce Juge fera plus de cas de ſon opinion; & ſon avis hors de ſaiſon l'empêche de ſe retracter: il craint qu'on ne l'accuſe d'imprudence; il a peur de paſ-

ſer

ſer pour un Etourdi, pour un homme qui n'eſt point maitre de ſa Langue; & qui, pourvû qu'il parle, ſe ſoucie peu de la reflexion. Voila ce qui oblige les *Utopiens* à donner aux Magiſtrats le tems neceſſaire pour ſe préparer à la déliberation.

*Des Arts de l'*Utopie.

Ces Peuples ont une Profeſſion commune à tous les Habitans des deux ſexes; & Perſonne n'en eſt exemt; c'eſt l'Agriculture. On les y elève tous dès l'Enfance, ſoit en leur en donnant les régles & les preceptes dans l'Ecole, ſoit en les envoïant dans les Campagnes les plus proches de la Ville. Cette Jeuneſſe aprend cet Art-là, comme en jouant : on ne ſe contente pas de leur en donner la Speculation : mais pour leur dénouër, pour leur fortifier les nerfs par l'exercice corporel, on les met auſſi à la pratique.

Outre l'Agriculture, qui, comme je viens de dire, eſt commune à toute la Nation, chacun aprend un autre métier, & le regarde comme ſi c'étoit le ſien. Ces Arts-là conſiſtent preſque tous ou en laine, ou en toile, ou en maſſonnerie, ou

Digitized by Google

ou en fer, ou en charpenterie. Il n'y a point en ce Païs-là d'autre manufacture, d'autre travail d'Artiſan qui merite qu'on l'articule, & qu'on en faſſe mention. Nos *Utopiens* ſont tous vêtus de la même maniere, excepté celle qui diſtingue les Hommes d'avec les Femmes, & les Mariez d'avec ceux ou celles qui vivent dans le Célibat. Hors cela, dis-je, les vêtemens ſont uniformes dans toute l'Ile : la Coutume en eſt inviolable; & ce grand Tiran, nommé Mode, qui cauſe tant de bigarure, tant de ridicule chez certaines Nations, n'a nul pouvoir en *Utopie*. Les habits de ces Inſulaires ſont aſſez propres, & l'oeuil s'y accommode aiſément; bien taillez pour la ſoupleſſe, pour l'agilité des Membres; & de bonne défenſe contre le chaud & le froid. Chaque Famille fait ſes habits.

Quant à tous ces autres Arts que j'ai ſpecifié, il n'y a perſonne qui n'en aprenne quelqu'un, hommes & femmes. Mais les femmes, comme étant plus foibles, ſont occupées aux Ouvrages les plus faciles : elles ne travaillent guere qu'à la laine & qu'au lin. Pour les hommes? Ils ſe chargent de tous les metiers pénibles. Ordinairement chaque particulier embraſſe la Vacation

cation de ſes Parens ; & preſque tous ſont portez naturellement à faire un tel chois. Si quel-cun a de l'inclination pour un autre Art, on le fait paſſer par adoption, dans une des Familles où on exerce le travail qui lui plait ; & en ce cas-là non ſeulement ſon pere, mais auſſi les Magiſtrats ont ſoin que l'Aprenti entre au ſervice d'un honnête & reſpectable Pere de famille. Si un jeune homme, aïant apris un Metier, veut en ſavoir encore un autre, on le lui permet à la même condition. Quand l'Ouvrier poſſède deux Arts, il lui eſt libre d'exercer celui qu'il aime le mieux, à moins qu'il n'y en ait un qui ſoit plus neceſſaire à la Ville.

La principale, & preſque la ſeule fonction des *Syphograntes*, c'eſt de veiller contre la Pareſſe ; c'eſt de prendre ſoigneuſement garde que pas un Citoïen ne ſoit oiſif ; mais que tous ſoient attentivement appliquez, chacun à ſon Ouvrage. Cependant, leur travail eſt moderé : ils ſont bien eloignez de s'y mettre dès le plus grand matin, & de continuër tout le jour jusqu'à bien avant dans la nuit. Ils ne ſe regardent pas comme des bêtes deſtinées à trainer, & à porter ſous les coups,

coups; ils ne ſe fatiguent pas comme on laſſe les chevaux. Effectivement, il n'eſt point de deſtinée plus malheureuſe, plus affligeante, plus accablante, que d'être reduit par le ſort à paſſer les jours dans un travail perpetuël; c'eſt vivre dans la condition d'un pauvre eſclave qui païe de ſon repos & de ſa liberté, le petit & court plaiſir de reſpirer en ſe conoiſſant miſerable. Diſons le par un ſentiment d'humanité : helas ! c'eſt neanmoins presque par tout le deſtin des Ouvriers. Ce n'eſt pas celui des *Utopiens*.

Comme chez nous, la durée de vingt quatre heures bien égales fait chez eux la meſure d'un jour & d'une nuit. De ces vingt quatre heures, ils n'en emploïent que ſix au travail. Ils ſont à l'Ouvrage trois heures avant midi. Cette premiere tâche finie, ils dinent, après quoi ils ſe repoſent deux heures. Enſuite, ils retournent au métier pour les trois autres heures; & cela les menant jusque au ſoir, ils ſoupent & finiſſent ainſi la journée. Comme nôtre douzième heure eſt la premiere pour eux, ils ſe couchent vers les huit heures, & ils ont le même eſpace de tems pour demeurer au lit. Tous les intervalles qui font un vuide entre le

travail, le repas, & le ſommeil, il leur eſt permis de les remplir comme ils veulent; &, pourvu qu'ils n'abuſent point de ce relâche là dans le Luxe & dans la Pareſſe, on conſent que, pour ſe repoſer de leur Ouvrage, ils s'occupent honnêtement à ce qui peut les amuſer & les divertir le mieux. Dans cet Armiſtice, dans cette ſuſpenſion de travail, la plûpart s'occupent à l'etude des belles Lettres. Car voici un de leurs uſages les plus celèbres: tous les jours, avant l'aurore & le lever du Soleil, on tient des Colléges publics, où il n'y a que ceux qu'on a choiſi pour les Sciences, qui ſoient obligez de venir y prendre leçon.

Au reſte: de tout Ordre, Mâles & Femelles, j'entens Hommes & Femmes, vont en foule à ces Colleges: l'affluence eſt incroïable; & Chacun, ou Chacune court à la Matiere qui eſt le plus de ſon goût. Si pourtant, quel-cun aime mieux emploïer ce loiſir à l'exercice de ſon Art, ce qui arrive ſouvent, ſur tout à ceux qui ne ſe ſoucient point des Speculations abſtraites; à lui permis; & même, on le louë de ce qu'il prefere à une vaine curioſité l'avantage de la République.

Après

Digitized by Google

Après ſoupé, les *Utopiens* ſe récréent pendant une heure: en été, au jardin; en hiver, dans ces ſales communes où ils mangent. Là ils ſe divertiſſent à la Muſique, ou à parler enſemble de choſes réjouiſſantes. Pour ce qui eſt des Dez, des Cartes, & de tous ces autres ſots & pernicieux paſſe-tems, nommez Jeux de Hazard, c'eſt de quoi ils n'ont pas la moindre conoiſſance. Mais, ils ont en uſage deux ſortes de jeux qui reſſemblent aſſez à nos Echecs. L'un eſt une eſpèce de bataille Aritmetique entre les Unitez, où le Nombre pille le Nombre. Le ſecond jeu, c'eſt de faire combatre en forme, & comme en ordre de guerre, les vices contre les vertus. Dans ce dernier Jeu, on voit parfaitement bien, & avec une morale très fine les opoſitions formelles qui ſont entre les Vices & leur Ligue Univerſelle, leur Alliance generale contre les Vertus. On y voit quels Vices & quelles Vertus ſont directement contraires; avec quelles forces les Vices ataquent ouvertement ces Vertus-là; par quelles machines ils les combatent indirectement & obliquement; par quel ſecours la Vertu défait le Vice, & triomphe de tous ſes efforts: enfin, on voit

dans ce jeu utile & inſtructif par quels moïens l'une des deux Parties ſort victorieuſe du Combat.

Mais afin que vous ne preniez point ici à gauche, & de peur que vous ne vous trompiez, il faut examiner plus attentivement un certain point. Quand je vous ai dit que mes Inſulaires ne travailloient que ſix heures, peut-être vous imaginez vous que, conſéquemment, ils doivent être dans la dizette de pluſieurs choſes neceſſaires à la Vie. Rien moins que cela. Bien loin qu'il ſoit vrai que leur travail eſt trop Court pour attirer chez eux tout ce qu'il y a de ſouhaitable tant pour l'entretien que pour l'agrement de la Vie, qu'au contraire, ce travail raporte beaucoup au de là des beſoins.

C'eſt ce que vous n'aurez pas de peine à concevoir, pour peu que vous reflechiſſiez ſur le grand nombre de Gens inutiles qui ſont chez les autres Nations. Premierement les Femmes, qui, tout au moins, font la moitié du Peuple, les Femmes, dis-je, ne travaillent point: ſi, en quelques endroits, c'eſt le beau Sexe qui fait les afaires, les Hommes en profitent, & vivent dans la pareſſe & dans le ſommeil. De plus: les Miniſtres

ſtres du Culte, Cardinaux, Archevêques, Abbez, Prelats, Prêtres, Moines, ou Religieux, comme il vous plaira: raſſemblez en idée tous ces Membres Séquéſtrez, & ſeparez *du Train Commun:* Bon Dieu, quelle prodigieuſe quantité de Mortels oiſifs, & dont le plus grand Nombre ne penſe qu'aux Délices, & qu'au plaiſir *des cinq ſens de Nature.*

Ajoutez, à preſent, à *ces Légions d'Anges blans ou noirs*, ajoutez y tous les Riches; principalement, ces Proprietaires de Terres & de Châteaux, Gens que le Vulgaire ſurnomme des Nobles & des Seigneurs. Joignez à ce dernier Genre d'Habitans leur Domeſtique nombreux, & toute cette Canaille de Valets armez, qui, le plus ſouvent, ſont *des maitres jurez fripons.* Enfin, ajoutez à tous ces Inutiles, à tous ces Oiſifs, cette ſorte de Mendians, qui, quoique ſains & vigoureux, cachent leur faineantiſe ſous quelque *eſtropiment* feint, ſous une fauſſe maladie. Après un tel examen, vous ouvrirez les yeux; vous reconoitrez, j'en ſuis ſur, que beaucoup moins de Gens que vous ne penſiez, travaillent aux choſes qui ſont à l'uſage des Societez Humaines.

Calculez maintenant en vous même, combien, parmi ce petit nombre de Travailleurs, peu ſont occupez aux Ouvrages neceſſaires. Il ne faut pas aller bien loin pour en trouver la raiſon. Comme chez nous l'Argent eſt le Mobile, & la Meſure de Tout, il s'enſuit de là neceſſairement qu'on exerce pluſieurs Arts, vains, ſuperflus; & qui ne ſervent qu'au Luxe, & qu'au Déréglement. Car, ſi on ſéparoit la Multitude des Ouvriers en auſſi peu de Metiers que la Nature en demande pour vivre Commodement, dans l'abondance des choſes, auſſi grande que elle dévroit être, alors tout ſeroit à ſi bas prix, tout ſe vendroit à ſi bon marché que les Artiſans ne pourroient pas gagner leur vie.

Mais ſi tous ces Hommes qui s'occupent à des Arts de nulle utilité: Si de plus cette Multitude d'Habitans qui languiſſent dans la faineantiſe, dans la molleſſe; & dont chacun conſume plus lui ſeul des fruits du travail des autres, que deux Ouvriers de ce même travail; ſi dis-je, on apliquoit tous ces Gens là à l'exercice des Arts utiles, vous concevez ſans peine, en combien peu de tems on fourniroit tout ce que la neceſſité, & la com-

commodité peuvent exiger. Il y auroit encore assez, & même, plus qu'il n'en faudroit pour remplir abondamment la Volupté; pour vû que elle fut honnête, reglée, & conforme aux impressions de la Nature.

C'est ce que l'exemple & la conduite des *Utopiens* démontrent évidemment. Chez ces Peuples vraïment heureux, dans toute la Ville, & dans le Voisinage le plus proche, à peine est il permis à cinq cens Citoïens, des deux sexes, de vaquer, à la fois, aux Ouvrages communs; & on choisit toujours, parmi les hommes & les femmes, Ceux & Celles qui ont assez de jeunesse & de force pour suporter la fatigue du travail. Dans cette République inimitable les *Syphograntes*, quoique les Lois aïent exemté de l'exercice des métiers cette Venerable Magistrature, les *Syphograntes*, pourtant, ne se dispensent point de l'Ouvrage; & ils s'y mettent comme les autres pour encourager, par leur exemple, les particuliers à bien travailler.

Il y a encore un autre Ordre de Citoïens qui ont le même privilége d'être dispensez de la Méchanique. Ce sont ceux qui, à la recommandation des Prêtres &

par les ſuffrages ſecrets des *Syphograntes*, obtiennent du Peuple permiſſion de vaquer toute leur vie à l'étude des Sciences. Si quel-cun de ces *Parnaſſiens*, *de ces Initiez aux Miſteres des Muſes*, ne répond point à ce qu'on attendoit de lui, on vous le *relance* au plus vîte chez les Artiſans. Au contraire : il arrive aſſez ſouvent qu'un Ouvrier, emploïant ſes heures de relâche à la lecture & à la Méditation, fait, par ſon ſoin, par ſa diligence, des progrès ſi conſiderables dans la République des lettres, qu'on le tire du Métier pour l'enroler dans la Milice ſavante, dans la Claſſe des Doctes. C'eſt de cet Ordre eclairé qu'on tire les Ambaſſadeurs, les Prêtres, les *Tranibores*; & enfin, c'eſt dans cette Troupe de *Lettrez* qu'on choiſit le Prince. Les *Utopiens* nommoient, en leur ancienne langue, cet Adminiſtrateur ſuprême, *Barzane*; & dans la langue moderne, on l'apelle *Ademe*.

Comme preſque tous les autres Habitans de l'Ile ne ſont ni deſoeuvrez, ni occupez à des Ouvrages inutiles, il eſt aiſé de s'imaginer combien quelques heures de travail peuvent fructifier en bonnes productions. Outre ce que j'ai raporté

porté ſur l'Article des Arts, ces Peuples ont encore cela de commode, que les Ouvrages leur coutent moins de peine qu'aux autres Nations. Par tout ailleurs, Pourquoi, ſoit pour bâtir un Edifice, ſoit pour le reparer, faut il tant d'Ouvriers, tant de ſortes d'Artiſans; & tous occupez aſſiduëment? la raiſon en ſaute aux yeux. Ordinairement ce qu'un Pere a fait bâtir, le Fils qui lui ſuccède, homme peu économe, & de folles dépenſes, laiſſe l'Edifice tomber peu à peu en ruine. Ainſi; ce que l'Heritier auroit pu conſerver à peu de frais, il eſt obligé, pour relever le Bâtiment, de faire une copieuſe évacuation du *Coffre Fort*, ce grand Autel du Genre Humain. Il arrive même fort ſouvent qu'une Maiſon, qui aura couté une Somme immenſe au *Bâtiſſeur*, celui à qui elle eſt echuë, par ſucceſſion, ou autrement, ne trouvant point cette Maiſon-là à ſa fantaiſie, & aïant une délicateſſe outrée ſur les Régles & les proportions de l'Architecture, néglige ſon Palais, ou ſon Hôtel: l'Edifice ſe transformant en Maſure n'eſt preſque plus qu'un tas de materiaux; & le Seigneur Proprietaire fait bâtir ſur un autre fond, une Maiſon qui ne

lui coute pas moins, que la Défunte avoit couté à ſon Prédéceſſeur.

Mais chez les *Utopiens*? A cauſe de ce bel Ordre qui ſe répand ſur tout, & par la tres ſage conſtitution de leur République, on choiſit bien rarement une nouvelle place pour bâtir. Ils remédient ſur le champ à tout ce qui pourroit endommager leurs Maiſons ; & ils vont même là deſſus au devant du mal. A vôtre avis, Meſſieurs, quel eſt le bon effet d'une telle vigilance? C'eſt que les Edifices durent plus que vous ne ſauriez croire. Quelquefois, même les Architectes, les Maſſons, & les autres Ouvriers de ce genre-là n'auroient rien à faire, ſi on ne leur commandoit de travailler chez eux à raboter les planches, à tailler & quarrer la Pierre; enfin, à tenir les matériaux tout prets, afin que, s'il ſe preſente quelque Ouvrage, on le finiſſe plus promptement.

Etes vous curieux d'aprendre encore une circonſtance touchant l'Habit *Utopien?* Voïez je vous prie, le peu de dépenſe que ces bons Inſulaires font pour ſe couvrir le corps. Au travail? Ils ſont vêtus de cuir, ou de peau. Quand ils vont dans la Ruë, ils mettent une caſa-

que

F 7

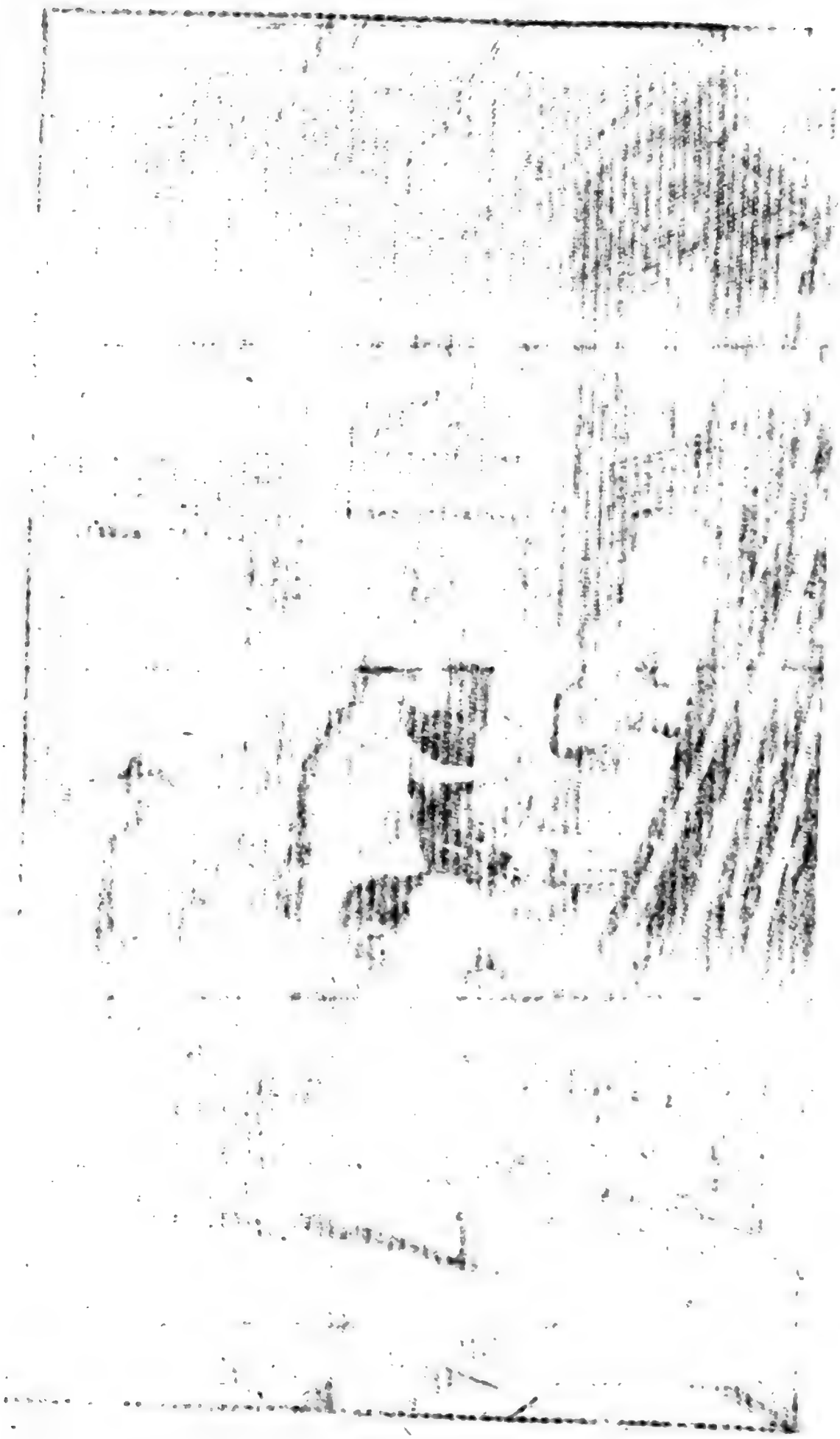

que, ou, ſi vous l'aimez mieux, ils mettent un *Sur-tout*; & cela, pour cacher l'habillement groſſier: ce *Sur-tout* eſt dans toute l'Ile, d'une même & naturelle couleur. Par-là, non ſeulement, il ne leur faut pas, à beaucoup près, tant de Drap qu'il s'en débite dans les autres Païs: mais, même, ils font en cette étoffe-là beaucoup moins de dépenſe, qu'on n'en fait chez nos Nations. Quant à la Toile? il y a moins de travail; & c'eſt pour cela même que elle eſt plus en uſage. Ils n'ont égard pour la toile qu'à la blancheur; & pour le drap, rien qu'à la propreté, rien qu'à la netteté, ne ſe ſouciant nullement de la fineſſe, ni de la délicateſſe du Filage. Qu'arrive t-il de-là? Dans nos Etats, chaque Riche veut avoir quatre ou cinq habits d'une laine qui a paſſé par des teintures toutes differentes: il lui faut autant d'habits de Soïe; & même les grands amateurs de la magnificence & du luxe, n'ont dans leur Garde-robe guére moins qu'une diſaine de ces vêtemens precieux; au lieu qu'en *Utopie*, on ſe contente d'un ſeul habit; encore, dure-t-il ordinairement deux ans.

Les *Utopiens* raiſonnent juſte, &, en bons

bons Philoſophes contre la pluralité des habits. Quand nous en aurions deux, diſent ils, en ſerons nous mieux munis contre le froid ? Non. Nos habits etant uniformes, en paroitrons nous plus propres, plus magnifiques, plus leſtes d'un fil, d'un poil, d'une couture ? Non. *Ergo*, unité de vêtement. Je poſe en fait que, ni nos Dames à tant de ſortes de parure, ni nos beaux Meſſieurs, brodez, galonnez &c. ne comprennent point du tout cette Philoſophie *Utopienne*. Il y a ſur la Terre bien d'autres belles, bonnes, & utiles Veritez, dont nous autres *fourmis humaines* ne ſommes nullement capables. Et pourquoi ? C'eſt que *Monſeigneur PREJUGÉ*, ce Souverain Despotique de Nôtre Eſpèce à deux pieds & à tête élevée, a une force ſi douce ! Ce Maitre de preſque toutes les Cervelles du Premier Pere, occupe ſi agréablement.

Pour revenir à Nos *Utopiens*, comme ils exercent tous des metiers utiles ; & que même leur travail dure beaucoup moins que celui de Nos Artiſans, il arrive de là que quand l'abondance univerſelle regorge dans l'Ile, on occupe une foule d'Habitans à réparer les grans chemins

mins, s'il y en a de rompus. Souvent auſſi lors qu'il ne ſe preſente aucun travail extraordinaire, ils retranchent quelques heures de l'Exercice commun; & on annonce publiquement la diminution de peine & de travail.

Car vous ſaurez que la Régence n'ordonne jamais aux Citoïens de s'occuper, de gré ou de force à quoique ce ſoit d'inutile. La raiſon en eſt fondée ſur le Bon Sens & ſur l'Humanité. Vous devez conoitre le plan, la baze, le pivot de la Republique *Utopienne*. Quel eſt, à vôtre avis, le premier but, le motif principal, la fin dominante de ce Gouvernement *ſingulierement* admirable, & ſi heureuſement inventé? le voici: ecoutez bien je vous en prie; car je parle à deux Perſonnes d'un diſcernement exquis, d'un Génie au deſſus du *Superieur*.

Ce que la Magiſtrature *Utopienne* a ſur tout en vuë, c'eſt que quand tous les beſoins publics ſont remplis, chaque Citoïen conſume le moins de tems qu'il ſe puiſſe à l'exercice corporel; & qu'il emploïe tout le reſte du Loiſir à cultiver ſon eſprit par les belles conoiſſances, & à jouir de Soi par la liberté du Coeur. Ces Inſulaires, à Jugement *Solidiſſime*, font

ſont conſiſter dans ces deux points là le Souverain bien de la Vie, thèſe extrêmément problématique, & qui a cauſé autrefois une groſſe controverſe chez la Gent Philoſophe. Oh, s'il plaiſoit au Ciel de vouloir bien *Utopier* toute l'Eſpece Humaine ſur cet Article-là, & ſur bien d'autres que je n'oſerois nommer!

Du Commerce des Utopiens *entre eux.*

Il faut, à preſent, vous aprendre comment nos Inſulaires agiſſent les uns avec les autres; la nature du Commerce qu'ils ſont enſemble; & la maniere de s'entre-diſtribuer les choſes neceſſaires à la Vie.

Comme chaque Ville n'eſt compoſée que d'un certain nombre de Familles, elles ſont preſque toutes unies par le lien du Sang & de la Parenté. Quand une fille eſt en âge de travailler à la Propagation Phiſique; quand elle eſt mûre pour le lit Conjugal, on ſe hâte de lui donner un Epoux; & elle va demeurer avec ſa Moitié Maſculine que elle aime, & dont elle eſt aimée juſqu'à la mort, *notez*

notez bien, s'il vous plait, ces deux grans points.

Mais les Mâles, ſoit fils, ſoit petits fils, ſoit neveux, couſins germains, *Oncles à la mode de Bretagne*, &c. tout cela reſte dans la Famille: le plus vieux en eſt le Superieur: on lui obéit reſpectuëuſement; & ſi les années lui ont uſé la Cervelle, on met en ſa place celui de la Maiſon qui aproche le plus de ſon âge.

Mais de peur que la Ville, ne ſe dépeuple, ou que elle ne ſe peuple trop, on a ſoin que chaque Maiſon n'ait pas moins de dix jeunes gens, & que elle n'en ait pas plus de Seize. Chaque Ville ne doit contenir que ſix mille Familles, ſans y comprendre pourtant la Magiſtrature. Quant à ceux & celles qui n'ont point encore atteint l'âge de puberté, on ne peut pas en fixer le nombre. Cette Coutume-là s'obſerve fort aiſément en faiſant paſſer dans les Familles dont le nombre n'eſt point complet, la propagation ſurnumeraire des autres Familles. Quand il ſe trouve trop d'Habitans dans une Ville, on en fournit à celles qui n'en ont pas aſſez.

Si le Païs eſt ſurchargé; ſi on voit plus

plus de Vivans que toute l'Ile n'en peut, ou n'en doit contenir; en ce cas-là on tire de chaque Ville un certain nombre de Citoïens : on les envoïe dans le plus proche Continent où les Naturels ont terres pour pouvoir les cultiver. Ces Colonies ſe répandent par tout où elles trouvent liberté d'Agriculture : elles y vivent ſuivant les Loix *Utopiennes* ; & ſi les Naturels veulent s'aſſocier avec ces nouveaux Venus, ils participent au fruit du travail.

Quand les *Utopiens* de Colonie tombent avec une Nation qui veut bien s'unir avec eux ; alors les uns & les autres, ne faiſant plus qu'un Corps Civil, qu'une Societé Humaine, qu'un ſeul Etat, obſervent en commun les Lois, les Coutumes, les Uſages de l'*Utopie*. Cette union eſt egalement profitable aux deux Peuples : car vivant ainſi à l'*Utopienne*, ils cultivent & font fructifier des terres que les Naturels croïoient ingrates, & qu'ils regardoient comme un fond de mauvais raport.

Si les anciens Habitans refuſent de vivre à la maniere de la Colonie, on les chaſſe de l'étenduë de Païs ou les Nouveaux Venus ſe ſont bornez ; & quand ils

ils s'opiniatrent à reſter, on emploïe la force des Armes pour les contraindre à ſe retirer. Nos *Utopiens* ont pour principe, que la cauſe la plus juſte, la plus legitime de la Guerre, c'eſt contre un Peuple, qui, bien loin de cultiver ſon Païs, laiſſe les Terres en friche, & n'en retire aucune utilité, ne voulant pas neanmoins en ceder la poſſeſſion à ceux qui, ſuivant l'ordre de la Nature, cherchent à vivre de leur travail.

S'il ſurvient quelque accident qui diminuë tellement le nombre des Inſulaires, que on ne puiſſe pas y remedier en gardant la forme, & conſtitution des villes dans la Republique, ce qu'ils diſent n'être jamais arrivé que deux fois, & ce fut par le ravage de la Peſte, alors les Citoïens revenant dans l'Ile, la repeuplent. Car ils aiment mieux détruire les Colonies, que de ſoufrir qu'il y ait la moindre diminution dans aucune des Villes de l'Ile.

Mais je viens à la maniere dont les Citoïens vivent enſemble. Le plus âgé, comme j'ai dit, preſide à la famille. Les femmes ſervent les maris; les enfans ſont ſous le commandement des parens; & enfin

fin les plus jeunes ſe ſoumettent à la direction des plus vieux. Toute la Ville eſt partagée en quatre quartiers egaux. Au milieu de chaque quartier eſt le Marché pour toutes les choſes neceſſaires à la vie humaine. Là ſe portent dans certaines maiſons les ouvrages de chaque famille, & ſont diſtribuez dans ſes magazins, chaque ouvrage ſelon ſon eſpêce : tous les Peres de famille vont demander dans ces maiſons Publiques tout ce qu'il faut, pour eux & pour leur dépendance, & ils l'emportent ſans donner d'argent, & ſans marquer aucune reconnoiſſance. Comment refuſeroit-on quelque choſe à ces Peres de famille, à ces dignes Superieurs d'humanité ? L'Abondance eſt generale en *Utopie* ; il y a de toutes choſes autant qu'il en faut ; & d'ailleurs on ne craint nullement qu'aucun Citoïen demande au dela de ſon beſoin. Par quel motif pourroit il courir au ſuperflu, lui qui eſt tres aſſuré de ne manquer de rien ? Ce qui produit l'avidité & l'inſatiabilité d'avoir chez toutes les Eſpêces des êtres Mortels, ce n'eſt que la crainte de ne point jouïr ſuffiſamment. Pour Meſſieurs les Humains ? ce ſont l'ambition & la ſuperbe qui les rendent ſi horriblement affamez

mez de bien : leur envie demeſurée de figurer plus que les autres, par une vaine & mepriſable oſtentation les tient toujours alerte pour le non neceſſaire. Les *Utopiens*, Dieu merci & le bon ſens, ſont exempts de ce malheur-là.

A ces Marchez, dont j'ai parlé, en ſont joints d'autres pour la nouriture : on y aporte, non ſeulement des herbes & des legumes, des fruits, & du pain ; mais auſſi du poiſſon, des bêtes à quatre piez, de la volaille, & enfin tout ce qu'il y a de mangeable. Il y a hors la Ville des endroits propres à faire couler le ſang des animaux, & les ordures par de l'eau courante. C'eſt de ces endroits ecartez qu'on aporte les bêtes tuées & bien nettoïées par les valets : car les Magiſtrats en *Utopie* ne permettent point aux Citoïens d'exercer le mêtier de tuërie : ils croïent que l'art ſanguinaire & cruel de maſſacrer les bêtes accoutume les hommes à perdre inſenſiblement l'impreſſion naturelle de Clemence & de Douceur, c'eſt à dire le plus riche preſent que la Nature puiſſe nous faire. Ils ne veulent pas non plus qu'on aporte dans la Ville aucune ſaleté, ni pouriture ; & cela par une ſage precaution, craignant que

que l'air corrompu par ces mauvaiſes exhalaiſons ne cauſât des maladies.

Outre cela, il y a dans chaque ruë de grandes Sales eloignées les unes des autres à diſtance égale, les quelles ont chacune leur nom diferent. C'eſt là ou les *Syphograntes* demeurent. A chaque Sale on aſſigne trente familles, quinze de chaque côté, pour y prendre le repas. Les pourvoïeurs de Sales s'aſſemblent à une certaine heure ſur le Marché, & aïant compté le nombre des bouches à nourir, ils demandent des vivres. Mais on penſe premierement aux malades; & ceux-ci ſont ſoignez dans des Hôtelleries publiques. Car vous ſaurez une humaine & charitable particularité. Hors l'enceinte de la Ville, un peu loin des Murailles, ils ont quatre de ces Hôtelleries, toutes ſi ſpacieuſes qu'on les prendroit pour autant de petites Villes ou de Bourgs: ils font cela pour deux raiſons: la premiere, afin que les malades, en quelque quantité qu'ils ſoient, ne ſoufrent, par une demeure trop etroite, quelque incommodité qui recule leur gueriſon. L'autre motif eſt afin que ſi le mal eſt contagieux, les malades n'aïent point de communication avec les ſains.

Ces

Digitized by Google

Ces eſpeces d'Hôpitaux ſont bien meublez, bien fournis de tout ce qui peut contribuer au recouvrement de la ſanté: on y traite les infirmes avec tout le ſoin, & toute la delicateſſe imaginable: les plus habiles Medecins y exercent leur profeſſion avec une grande aſſiduité: enfin il y a tant de plaiſir à être malade en *Utopie*, que, quoi qu'on ne contraigne perſonne d'aller à l'Hôpital, il n'y a pas un Citoïen qui, étant incommodé, ne prefere ce ſejour d'*Eſculape* à ſon propre domicile, & qui, nonobſtant le plaiſir du chez-ſoi, n'aime mieux être avec les malades, que de coucher dans ſon lit.

Quand le pourvoïeur des Hôpitaux a reçu les vivres, ce qui ſe fait par Ordonnance des Medecins, on diſtribuë ce qu'il y a de meilleur également à toutes les Sales proportionnement au nombre des mangeurs. On a pourtant egard au Prince, au Pontife, *aux Tranibores*, aux Ambaſſadeurs, & à tous les Etrangers, s'il y en a; mais il s'y en trouve rarement, & toûjours fort peu. Aux heures fixées pour le diné & pour le ſoupé, toute la *Syphograncie* s'aſſemble, étant avertie au ſon d'une Trompette d'airain, excepté

ceux qui ſont dans les Hôpitaux, ou dans leurs Maiſons. Après que on a rempli tout le neceſſaire pour les Sales, il n'eſt defendu à perſonne d'aller au Marché pour avoir de quoi manger en particulier. Les Magiſtrats ſavent bien que, par une telle permiſſion, la Communauté de Vie ne court pas grand riſque. Car quoique chaque Citoïen ait la liberté de manger chez ſoi, neanmois peu le font volontiers. Cette ſingularité paſſe chez ces Inſulaires pour une malhonnéteté; & de plus ils regardent comme une folie de ſe donner la peine d'apréter un mauvais repas, lors qu'ils peuvent en avoir un bon, un ſplendide, tout préparé dans une Sale de leur voiſinage.

Dans cette Sale, ce ſont les Valets qui exercent le Miniſtere de Cuiſine qui ſalit d'avantage, & qui donne le plus de peine. Mais pour preparer, pour cuire, pour aſſaiſonner les plats, cela ne regarde que les Femmes; & celles de chaque Famille le font tour à tour.

Suivant le nombre des Mangeurs, il y a trois Tables, quelques fois plus quelque fois moins. Les hommes ſont aſſis du Côté de la Muraille, les Femmes vis à vis: le but de cette métôde-là eſt afin que

Digitized by Google

Digitized by Google

que, ſi quelque mal prenoit aux Femmes, ce qui arrive ſouvent à celles qui ſont Groſſes, elles puiſſent ſortir, ſans troubler la Compagnie, & ſe retirer dans l'apartement des Nouriſſes. Les Nouriſſes ſont à part avec leurs Nouriſſons dans une Sale deſtinée à leurs repas: ce lieu là n'eſt jamais ſans feu, ſans berceaux, ni ſans de l'eau bien nette, en ſorte que elles peuvent coucher leurs enfans, ou deſemmailloter auprès du feu, & les faire jouër. Chaque mere donne la mamelle à ſon enfant, à moins que la mort ou la maladie ne mette un obſtacle inſurmontable à cette fonction maternelle, qui n'eſt guere pratiquée. Quand l'un de ces deux cas-là arrive, les Femmes des *Syphograntes* cherchent au plus vîte une Nouriſſe: il ne leur eſt pas difficile d'en trouver: Car les Femmes qui ſont en état de rendre ce bon office s'y offrent d'elles mêmes; & il n'eſt rien que les *Utopiennes* acceptent plus volentiers: toutes font grand cas de cette fonction d'humanité; & d'ailleurs, l'enfant à qui on a la compaſſion de donner le lait, eſt reputé apartenir à ſa Nouriſſe, comme ſi elle l'avoit conçu, & mis au Monde.

Dans la Sale des Nouriſſes ſont aſſis

tous les enfans qui n'ont point encore cinq ans accomplis. Les autres Jeunes Gens, c'eſt à dire, les Garcons & les Filles qui ſont aſſez murs, aſſez âgez pour entrer dans le lien du Mariage, font le ſervice des Tables, ou s'ils ne ſont pas encore aſſez forts pour ſoûtenir ce travail-là, ils ſont obligez d'être debout devant la Table; & cela, en gardant un ſilence profond. Les uns & les autres mangent ce qui leur eſt preſenté par ceux qui ſont aſſis: & ils n'ont point d'autre tems ſéparé pour prendre leur repas.

Chez les *Utopiens* les tables ſont diſpoſées d'une maniere que d'un coup d'oeuil on découvre toute l'Aſſemblée. La premiere table a le haut de la Sale: au milieu de cette table, eſt aſſis le *Syphogrante*, comme devant occuper là l'endroit le plus honorable; & ce Magiſtrat a auprès de lui la Dame ſon Epouſe. On met à leurs côtez deux Vieillards des plus âgez, & des plus vénérables; Car ils mangent ſéparément quatre à quatre. Mais s'il y a un Temple dans cette *Syphograntie*, le Prêtre & ſa femme ſont aſſis auprès du *Syphogrante*, pour préſider.

Des deux côtez de la Sale, on place les Jeunes Gens: avec eux ſont encore des

des Vieillards. Par cette métôde là, il y a tout à la fois dans le lieu un aſſemblage, un mêlange d'egalité & de diſtinction. Ils diſent que cet uſage fut établi pour une bonne fin, & la voici : comme on ne peut ni rien faire, ni rien dire à ces tables qui ne ſoit vu & entendu de tous les voiſins, le reſpect, la veneration qu'on a naturellement pour les têtes qui ont blanchi ſous le nombre des années, retient les jeunes *Utopiens* dans le devoir : cela les empêche de s'émanciper, dans les geſtes & dans les paroles, à rien qui puiſſe bleſſer la bien-ſéance, & la politeſſe.

On ne commence point par la premiere Place, à Servir les mets ; ce n'eſt pas de ſuite que les plats ſont diſtribuez. Mais on porte premierement ce qu'il y a de meilleur à tous les Vieillards dont les places ſont remarquables. En ſuite, on ſert les autres Citoïens ſans diférence, ſans diſtinction, ſans la moindre inegalité. Mais, ces bons Vieillards n'aïant pas devant eux une bonne chere aſſez copieuſe pour en faire part à toute la Maiſon, ils partagent, comme ils veulent, avec leurs plus proches voiſins. Ainſi, chez nos *Utopiens*, on rend à la Vieilleſſe l'honneur qui lui apartient ; &, cependant,

un devoir ſi juſte tourne à l'Utilité Commune; tout le monde en profite, comme ſi chacun étoit un vieillard.

Ces Sages Inſulaires commencent toûjours, ſoit diné, ſoit ſoupé, par une lecture : la matiere ne roule que ſur les bonnes moeurs : mais, on ne lit pas long tems, de peur que les Auditeurs ne s'ennuïent & ne ſe dégoûtent. Dès qu'on a fermé le livre, les Vieillards entament une Converſation. Il ne s'y dit rien que d'honnête ; mais, pourtant, rien que de gai, rien que d'agréable. N'allez point, s'il vous plait, vous figurer qu'ils conſument toute la durée du Repas à faire de longs contes, à ne dire que des Chanſons. Ils écoutent auſſi volontiers les Jeunes Gens : ils les excitent même à parler en leur faiſant des queſtions; & cela en vuë d'éprouver dans la chaleur & dans la liberté du repas, leur eſprit, & leur naturel.

Le diné eſt court, & le ſoupé long. Cela ne ſe fait pas ſans raiſon : c'eſt qu'après le diné il faut retourner au travail ; au lieu qu'après le ſoupé, il n'eſt plus queſtion que de ſe coucher & dormir. Or, ſuivant la Médecine *Utopienne*, le lit & le ſommeil ſont ce qu'il y a de meilleur pour

pour la bonne digeſtion. On ne ſoupe jamais ſans muſique dans cette Ile bienheureuſe : on y a au deſſert toute ſorte de confitures & de friandiſes : le parfum, la caſſolette, les eaux de ſenteur, rien de ce qui peut réjouir l'odorat n'eſt epargné. Enfin, ils emploïent tous les moïens imaginables pour provoquer les Convives à la joïe. On peut dire, même, qu'ils excèdent un peu dans ce genre-là ; car ils ont pour maxime, que toute volupté, dont les ſuites ne ſont pas fâcheuſes, doit être permiſe.

Voilà, donc, une deſcription vraïe, exacte, fidèle, de la maniere dont les *Utopiens* vivent en Ville. Pour la Campagne ? ce n'eſt pas la même choſe. Ceux qui y ſont trop eloignez les uns des autres, pour pouvoir manger enſemble, prennent chez eux leurs repas. Toutes les Familles qui cultivent les Champs, ont abondamment de quoi ſe nourir ; He ! que leur manqueroit il, puis que ce ſont les *Meres Nourices* des Villes ; puiſque ce ſont elles qui fourniſſent aux Citoïens de quoi vivre ſi *graſſement*, & ſi agréablement ?

DES VOÏAGES DES UTOPIENS.

QUAND l'envie les prend de voïager, ſoit pour voir des amis qui demeurent dans les autres Villes, ſoit par la curioſité de conoitre les lieux, les *Syphograntes*, & les *Tranibores* y conſentent volontiers, à moins qu'il n'y ait des raiſons valables pour refuſer la permiſſion. Ils partent donc, un certain nombre enſemble, munis d'une Patente du Prince, qui certifie le congé, & qui fixe le jour du retour. On leur donne une Voiture, menée par un eſclave public, qui pique les beufs & qui en a ſoin. Mais, à moins qu'il n'y ait des femmes dans la Compagnie, on renvoïe le chariot, comme ne faiſant que charger, & qu'embaraſſer. Pendant tout le chemin, quoique ces Voïageurs ne ſe ſoient pourvûs de rien, quoiqu'ils n'aïent aucune proviſion, ils ne manquent pourtant de rien : ils portent, en quelque maniere, leur Maiſon; & ſe trouvent par tout comme s'ils étoient chez eux.

S'ils paſſent plus d'un jour en quelque endroit, chacun y travaille ſelon ſa Vacation

tion, & les Ouvriers du même Art traitent leurs hôtes avec toute l'humanité poſſible. Quand quelcun, de ſon propre mouvement, ſe donne la liberté de paſſer les bornes preſcrites ; en cas qu'on le trouve ſans une Lettre du Prince, il eſt outragé, ramené comme fugitif, châtié rudement ; & s'il retombe dans la même faute, il perd ſa liberté ; on le fait eſclave.

Si quelque Citoïen conçoit le deſir d'aller roder dans les Campagnes qui dependent de ſa Ville, on ne l'en empêche point, à condition que ſon pere, & ſa femme y conſentent. Mais ſur quelque Terre que le Voiageur s'arrête, il faut qu'il achette, & qu'il païe ſes repas, en achevant les mêmes tâches, en travaillant auſſi long tems qu'on fait en cet endroit-là avant le diné & avant le Soupé. A ce prix là Nôtre Citoïen peut aller librement dans tous les lieux qui ſont du reſſort, & du diſtrict de ſa Ville. Car on ſupoſe qu'il ne ſera pas moins utile au dehors que s'il étoit en dedans ; & qu'il ne rendra pas moins de ſervice à la Ville, que s'il n'en étoit point ſorti.

Conoiſſez vous à preſent l'innocence de

ces aimables Mortels? Chez eux? Nulle licence pour l'oiſiveté; nul pretexte pour pareſſe; point de cabaret ni a vin ni à biere; point de maiſon infame & de proſtitution: les bonnes moeurs ſont en ſureté; on eſt dans une heureuſe impoſſibilité de ſe corrompre: jamais rien de caché; jamais d'aſſemblée ſecrète & furtive: enfin, ces Inſulaires agiſſant toûjours enſemble, & ne ſe perdant point de yuë; c'eſt commme une neceſſité qu'ils paſſent la Vie, ſelon les Lois, entre le travail ordinaire, & un honnète repos.

Vous jugez bien, Meſſieurs, qu'avec de ſi bonnes moeurs, ces Peuples doivent joüir d'une abondance generale; & comme cette abondance influë également ſur tous les Individus de la Nation, il s'enſuit neceſſairement que la Pauvreté, & la Mendicité ſont des Monſtres inconnus en ce Païs-là: ainſi en fût il, comme cela devroit être, dans toutes les Societez Humaines.

Il eſt bon de vous donner une idée encore plus claire de la Communauté *Utopienne*. Tous les ans, comme je croi vous l'avoir dit, trois Députez de chaque Ville viennent au Sénat *d'Amaurote*. Là, on examine ſoigneuſement le bon & le mau-

mauvais raport de tous les endroits de l'Ile. Ainſi on conoit le *beaucoup* & le *Trop peu*. Dès le même moment on compenſe les choſes. Ordonné à Ceux qui abondent, de ſuppléer à l'indigence des autres; & la Ville qui a eu bonne année fournit à celle qui a eu du malheur. Tout cela ſe fait gratuitement & par un pur motif de liberalité : les Villes qui donnent n'exigent rien de celle à qui on fait du bien. Mais d'un autre côté, s'il manque quelque choſe à ceux qui ont fourni genereuſement aux beſoins des Compatriotes, ils le prennent où il eſt; & on le leur donne au même prix, c'eſt à dire, ſans interêt & ſans obligation. Quand ſera ce que *le Bon Plaiſir* de Dieu fera de toute la Terre une ronde & vaſte *Utopie!* Je crains fort que ce grand Ouvrage ne ſoit pas encore fini *au Jour du Jugement*.

Ainſi, on peut dire que toute l'Ile n'eſt qu'une Famille. Mais quand ils ont rempli les Magaſins de vivres; quand ils ont amaſſé leurs proviſions, ce qui ſe fait toûjours pour deux ans, crainte que l'année ſuivante ne ſoit pas bonne, alors ils tranſportent en d'autres Païs tout ce qu'ils croïent être de trop. Ce ſuperflu

conſiſte preſque toûjours en une grande quantité de froment; de miel; de laine; de lin; de bois; de matieres pour teindre en écarlate & en pourpre; de toiſons; de cire; de ſuif; de cuir; & même, d'animaux. De toutes ces denrées, ils en donnent, charitablement, la ſeptième partie aux Pauvres du Païs où ils les ont aporté; pour le reſte? Ils le vendent à un prix fort mediocre. Cependant, par ce Commerce-là, ils reportent chez eux, non ſeulement la marchandiſe dont ils ont beſoin, & qui n'eſt preſque que du fer: mais ils remportent auſſi beaucoup de ce *DIEU METAL* qui eſt ſi bien ſervi, ſi religieuſement adoré chez ces Hommes qui ſe diſent *RAISONNABLES*, j'entens *L'OR & L'ARGENT*:

Depuis le long tems que nos *Utopiens* font ce trafic-là, vous ne ſauriez croire combien ils ſont riches. C'eſt pourquoi, à preſent, ils ſe ſoucient fort peu de vendre argent comptant, ou à crédit: ils s'embaraſſent fort peu ſi le Negoce produit la Monnoïe ſur le champ, ou s'il faut attendre. Neanmoins dans leurs dettes actives & paſſives; dans leurs livres de Compte, ſans avoir jamais le moin-

moindre egard pour les Particuliers, ils s'attachent fermement à la Foi Publique, aux Lois & aux Ordonnances de la Ville.

Quand le jour du païement eſt échu, la Ville demande à chaque Particulier, l'argent du credit qu'on lui a fait : on met cet argent-là dans le Treſor Public; & on s'en ſert gratuitement juſqu'à ce que les Citoïens creanciers le redemandent. Ceux-ci ne redemandent jamais la plus groſſe partie : car, diſent ils, moi n'aïant nul beſoin de cet argent-là, & l'ôter à Ceux qui en font uſage, cela ſeroit-il equitable ? Oh ſi nos Gens *de par deça*, pouvoient goûter la juſteſſe, la ſolidité de ce Raiſonnement. Il n'y a rien ſur quoi les Hommes ſoient plus indociles.

Au reſte, ſi nos Inſulaires ont fondement pour prêter une partie de cet argent-là à un autre Peuple; alors, ils demandent le total de la ſomme. Ce n'eſt que pour la Guerre qu'ils gardent tout le Tréſor qu'ils ont chez eux : ils s'en font comme un Rempart de metal contre les dangers preſſans, ou imprevus. En tems de rupture, ils emploïent Principalement leurs richeſſes à entretenir des Trou-

Troupes etrangeres. Aimant mieux exposer des Inconnus au peril que leurs Citoïens, ils attirent des Voisins à leur service, en leur donnant une Solde copieuse: Sachant bien que, presque toujours, l'Or, ce puissant Mobile, a la vertu de gagner les Ennemis mêmes; soit par trahison, soit en combatant ouvertement les uns contre les autres.

C'est pour ce sujet-là qu'ils conservent toûjours une prodigieuse quantité d'espèces, un Trésor inestimable. Mais comment pensez vous qu'ils le regardent, ce Tresor? En verité, j'ai peur & honte de le dire; je crains que vous ne me preniez pour un menteur: j'ai d'autant plus sujet de le craindre, que, si je n'avois pas été temoin oculaire de la chose, & que quel-cun me la racontât, je croirois entendre une fausseté. Plus les coutumes, les usages qu'on raporte, sont eloignez des moeurs & des manieres de Ceux qui écoutent, plus les *Ecoutans* ont de peine à croire; cela ne se peut pas autrement. Cependant, comme les *Utopiens* vivent tout autrement que nous, quiconque discerne juste sera beaucoup moins surpris de ce que ces Insulaires emploïent la Monnoie à un usage different du Nôtre.

Ne

Ne ſe ſervant, donc, point d'argent pour leurs uſages particuliers, ils le gardent pour des evenemens qui peuvent arriver, mais qui peut-être n'arriveront jamais. Avec une telle Police, aucun *Utopien* ne diſtingue des autres matieres Minerales l'or & l'argent, dont la Monnoie ſe fabrique; & il n'en fait cas qu'autant que la nature des choſes mêmes le mérite. Vous jugez bien, par-là, qu'ils eſtiment beaucoup plus le fer que l'or & l'argent. On peut avancer en toute aſſurance, que les Hommes ne peuvent non plus ſe paſſer de fer, que de feu & d'eau. Il n'en eſt pas de même de l'or, & de l'argent: la Nature ne donne à ces deux métaux, recherchez, courus avec tant d'empreſſement, aucun uſage neceſſaire, & dont il ne fût aiſé de s'abſtenir, ſi *la Folie Humaine* n'avoit pas mis le prix à la rareté de ces matieres. Et même, ne voïons nous pas que la Nature, comme une bonne Mere, a placé à decouvert tout ce qu'il y a de meilleur; par exemple, l'Air, l'Eau, & la Terre; & que cette Ouvriere admirable a ecarté bien loin, a caché profondement ſes productions vaines, & qui ne ſont de nulle utilité.

Si, donc, c'étoit l'uſage en *Utopie*, d'enfermer l'or & l'argent dans une tour, comme le Vulgaire eſt ſottement ingenieux pour juger des choſes, on pourroit ſoupçonner que le Prince, & le Senat trompant, fourbant le Peuple, ne profitaſſent du Tréſor public. De plus: ſi nos Inſulaires emploïoient ces metaux à fabriquer des vaſes & toute ſorte d'ouvrages artiſtement travaillez, dès qu'on ſeroit obligé de les refondre pour païer dès Troupes, ce ſeroit un embaras & un chagrin; car quand on a pris plaiſir au Luxe, on n'y renonce qu'avec beaucoup de peine.

Pour obvier à cet inconvenient-là, les *Utopiens* ont inventé une maniere, auſſi conforme à toutes leurs autres Lois & Coutumes, que elle eſt opoſée à nôtre Uſage. Chez nos Gens on adore l'Argent; on y vole; on en amaſſe en toute diligence. Ainſi, les ſeuls Philoſophes ſont capables de croire ce que je vais vous dire.

Les *Utopiens* ne ſe ſervent à table que de la Vaiſſellé de terre, ou de verre: il eſt vrai que ces utenciles & ces vaiſſeaux ſont très propres, mais cela ne coute preſque rien. Quant à l'or & à l'argent, devine-

Digitized by Google

devineriez vous jamais ce qu'ils en font? des pots de Chambre, des urinaux, des baſſins à chaiſe percée; enfin tout ce qui peut ſervir aux uſages les plus bas & les plus ſordides. On voit ça & là de ces pièces de ménage, non ſeulement dans les Sales communes, mais auſſi dans les maiſons particulieres. Les Chaines & les fers qu'on met aux eſclaves pour s'en aſſurer, ou pour les châtier, ſont de ces riches métaux. Enfin, tous ceux qui, pour cauſe de crime, ont encouru la peine d'infamie, ſont condamnez à porter des anneaux d'or aux oreilles, à en avoir les doigts envelopez; un collier de la même matiere; & la tête liée d'un ruban, ou d'une chaine d'or.

C'eſt ainſi que ces Peuples font tout leur poſſible pour mettre chez eux l'Or & l'Argent en mépris, & même en ignominie. Il arrive de-là que ces mêmes métaux dont on ſouffre la perte chez les autres Nations, preſque avec autant de douleur que ſi on déchiroit les entrailles, ne touchent point du tout les *Utopiens*; & quand il arriveroit qu'on enlevât toutes leurs Richeſſes, pas un habitant ne s'en croiroit plus pauvre d'un ſoû.

De plus, ils ramaſſent auſſi des perles

ſur

ſur les rivages; ils trouvent, même, ſur quelques rochers des *Pyropes*, ce ſont certains morceaux melez d'or & d'airain: ce n'eſt pas qu'ils ſe donnent la peine de chercher ces curioſitez de la Nature; mais quand le hazard les leur preſente, ils s'amuſent à les façonner, & à les bien polir. Ils en parent, ils en ornent les petits enfans: ceux-ci ſont fiers & glorieux de s'en voir couverts: mais quand ils ſont ſortis de la premiere enfance, quand ils ont atteint un âge un peu plus avancé, voïant que ces bagatelles, ces colifichets ne conviennent qu'aux enfans, ſans que les parens leur y faſſent faire reflexion, ils quitent de leur propre mouvement, & par un principe de honte, tous ces affiquets, à peu près, comme nos enfans, lorsqu'ils grandiſſent, ſe défont peu à peu des petits jeux dont ils s'occupoient fort ſerieuſement.

Rien n'eſt, donc, plus certain, que des moeurs & des manieres de vivre ſi differentes de celles des autres Nations, produiſent d'autres idées, & d'autres ſentimens. C'eſt ce que je n'ai jamais mieux conu que dans les Ambaſſadeurs des *Anemoliens*. Ces Miniſtres vinrent à *Amaurote* pendant que j'y étois; & par ce que cette

cette Negociation devoit rouler ſur des afaires de haute importance, ces trois Deputez de chaque Ville des quels je vous ai parlé, arriverent dans la Capitale avant les Ambaſſadeurs.

Tous les autres Envoïez Extraordinaires des Peuples les plus voiſins de l'*Utopie*, qui étoient venus auparavant dans l'Ile, & qui ſavoient les Moeurs, les Lois, les Coutumes, les Uſages, enfin l'inclination dominante des Habitans, s'y étoient conformez, bien inſtruits que nos Inſulaires ne rendoient aucun honneur à la magnificence des habits, qu'ils mepriſoient les étoffes de Soïe, & que l'Or, même, étoit parmi eux une marque d'infamie; informez, dis-je, de tout cela, ils avoient coutume de venir le plus modeſtement, le plus ſimplement qu'il leur étoit poſſible.

Les *Anemoliens* firent tout le contraire. Etant beaucoup plus eloignez de l'Ile, ils avoient eu moins de Commerce en ce Païs-là. Comme ils avoient apris que les Habitans étoient tous vêtus de la même maniere, & que leur habit étoit groſſier, ils attribuerent à la diſette cette Uniformité de vêtement, s'imaginant que nos Inſulaires n'en uſoient ainſi, que par

par néceſſité, & qu'à cauſe que, manquant presque de tout, ils ne pouvoient faire autrement. Sur cette fauſſe perſuaſion, les *Anemoliens* reſolurent, avec plus de fierté que de Sageſſe, de paroître en Dieux par la magnificence de leur apareil, & d'avoir des ornemens eclatans pour eblouir les pauvres & miſerables *Utopiens*.

Ces Ambaſſadeurs firent donc leur Entrée : ils étoient trois, avec une ſuite de cent perſonnes; tous habillez de couleur diferente; & la plûpart d'un drap de Soïe. Pour les trois Miniſtres, qui étoient grans Seigneurs en leur Païs, voici leur equipage de corps : l'habit d'une étoffe d'or; de groſſes chaines d'or autour du Coû : des boucles d'oreilles d'or; des anneaux d'or aux mains; & au Chapeau des colliers ſuſpendus, tout brillans de perles & de pierreries. Ainſi, ces Ambaſſadeurs étoient parez de ce qui ſert en *Utopie* au châtiment des eſclaves, à la honte des infames, & à l'amuſement des enfans.

C'étoit un plaiſir de voir comment ces *Anemoliens levoient le Crête*, combien leur contenance étoit orgueilleuſe, quand ils comparoient la richeſſe, la ſomptuoſité de

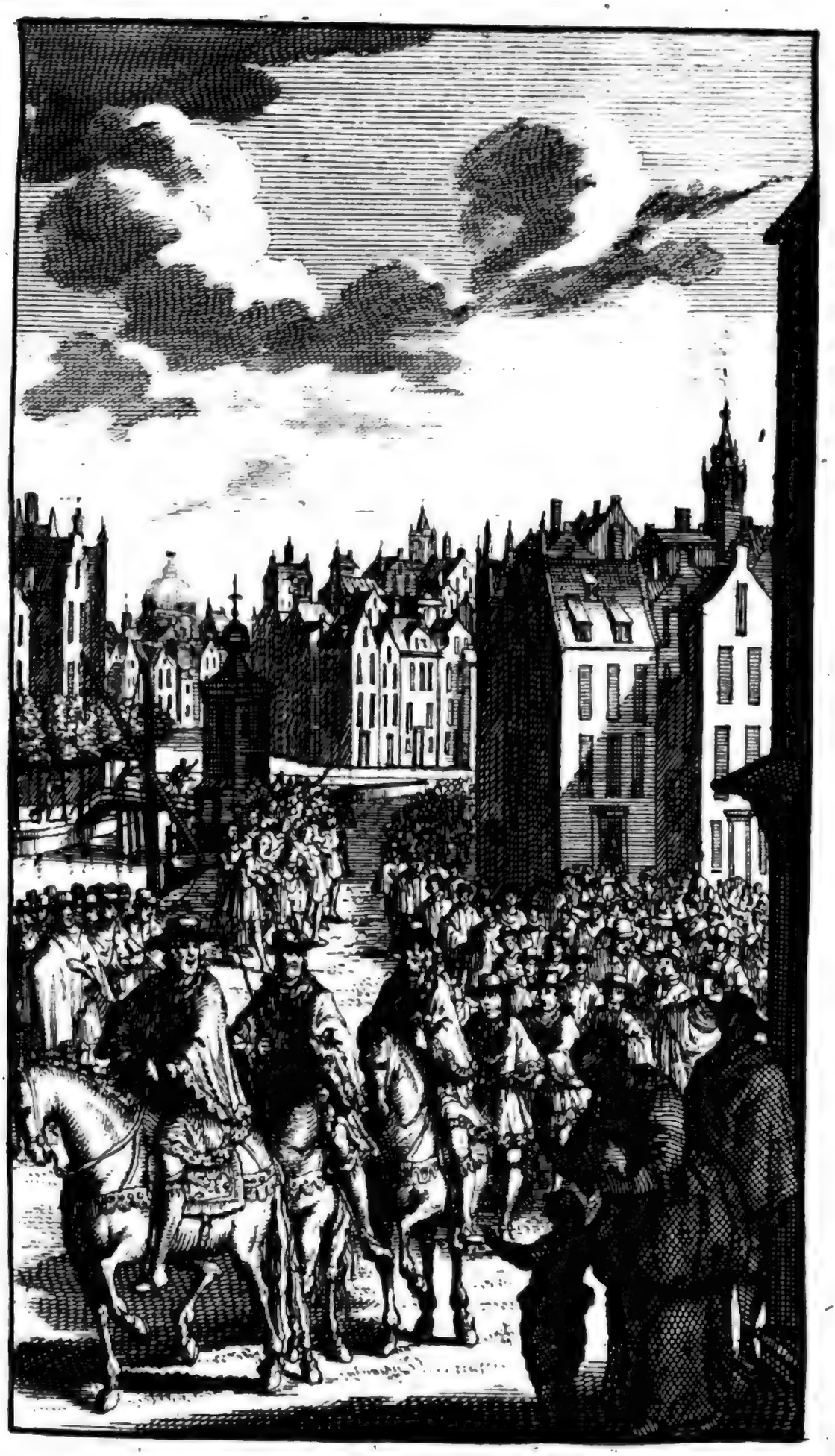

H

Digitized by Google

Digitized by Google

de leurs habits & de leurs ornemens, avec la maniere ſimple & negligée dont ils voïoient les *Utopiens* habillez. D'un autre côté, il n'étoit pas moins divertiſſant de voir combien ces Etrangers s'étoient trompez dans leur calcul : Fruſtrez de leur eſperance & de leur attente ils étoient fort eloignez de trouver chez ce Peuple, qui étoit en foule dans les rues, l'eſtime, l'admiration, & les honneurs qu'ils s'étoient promis.

A l'exception d'un très petit nombre de Citoïens qui, pour de bonnes raiſons, avoient voïagé chez les autres Peuples, tous les autres jugeoient de ce ſuperbe & magnifique apareil comme d'un ſpectacle honteux : ils prenoient pour les Maitres les derniers de cette Troupe pompeuſe ; & les ſaluoient reſpectueuſement : mais voïant les Ambaſſadeurs chargez de chaines d'or, ils les croïoient des Eſclaves ; ils les laiſſoient paſſer ſans leur faire aucun honneur. Il y avoit même des petits garçons, qui aïant renoncé aux perles & aux diamans, voïant qu'il y en avoit d'attachez aux chapeaux des Ambaſſadeurs, diſoient à leurs Meres en les pouſſant ; regardez, ma Mere, regardez, je vous prie : voïez vous ce grand ſot qui

porte encore des colifichets, comme s'il étoit un petit enfant: Taiſez vous mon fils, repondoit la mere, très ſerieuſement & de bonne foi, taiſez vous; C'eſt peut-être un des fous de l'Ambaſſade. D'autres cenſuroient ces chaines d'or. De quelle utilité peuvent elles être? Ces chaines ſont ſi menuës que les Eſclaves peuvent les rompre aiſément; elles ſont ſi larges, que ceux qui les portent n'ont nul effort à faire pour les ſecouër & pour s'enfuir, étant libres & deliez, par tout où il leur plaira.

Les *Anemoliens* guérirent bien tôt de leur fauſſe prévention. Après deux ou trois jours, ils conurent *la Carte du Païs*. Ils virent que l'Or abondoit dans l'Ile, mais que les Habitans y font peu de cas de ce Metal, ou pour mieux dire, qu'ils le mepriſent autant qu'il eſt veneré & recherché en *Anemolie*. Ces Ambaſſadeurs remarquerent auſſi qu'on emploïoit plus d'or & d'argent pour les chaines & les fers d'un ſeul eſclave fugitif qu'il n'en avoit couté pour l'apareil tout entier de leur Entrée. Alors, les ailes leur tomberent; & honteux d'avoir elevé ſi haut, ſi arrogamment, le faſte & le luxe, ils mirent à part, ils ſerrerent leurs richeſſes & leurs ornemens. Ce qui porta

ta le plus les Ambaſſadeurs à cette louable reſolution, c'eſt qu'à force de parler plus familierement avec nos Inſulaires, ils aprirent d'eux leurs moeurs & leurs opinions.

Les *Utopiens* ne ſe laſſent point d'admirer le travers des Hommes. Eſt il poſſible, s'ecrient ils, qu'un Mortel puiſſe prendre quelque plaiſir à voir la lueur incertaine, d'une de ces petites pierres qu'il nomme precieuſes, lui à qui il eſt permis de regarder quelque etoile, & même le Soleil? ſe peut il que quel-cun ſoit aſſez foû, de ſe croire plus élevé, à cauſe qu'il eſt couvert d'un tiſſu de laine fine? Car enfin, cette laine, quelque menuë, quelque qu'elle ſoit, une brebis l'a portée, & neanmoins la bête n'étoit qu'une brebis. Autre ſujet d'étonnement chez nos Inſulaires: l'Or, diſent ils, eſt de lui même & de ſa nature, tout à fait inutile. Si ce Metal a du prix, il en eſt redevable à l'Homme; & l'Homme ne l'a fait valoir que pour s'en ſervir dans ſes beſoins: cependant l'Or eſt à preſent ſi eſtimé chez toutes les Nations, qu'on en fait beaucoup plus de cas que de l'Homme même. En voulez vous une preuve? C'eſt toûjours l'*Utopien* qui parle: Un lourdant, un Stupide, un hom-

me qui n'a pas plus d'eſprit qu'une Souche; d'ailleurs non moins grand Scelerat que maitre foû, cet homme-là tient pourtant en ſervitude pluſieurs perſonnes ſages & habiles, pluſieurs honnêtes Gens. A quel titre cela? par quel droit? C'eſt qu'il lui eſt echu par haſard un gros monceau de piſtoles. Mais ſi quelque mauvaiſe avanture, ou quelque fineſſe des Lois, laquelle ne confond pas moins le haut & le bas que la Fortune même, fait paſſer ce bien-là de cet indigne poſſeſſeur, au plus vil, au plus mepriſable fripon de ſon Domeſtique, qu'arrive-t-il? c'eſt que peu après le maitre ruiné tombe à ſon tour ſous l'eſclavage de ſon valet: il ſe réfugie chez ce nouveau Riche, la fortune duquel il regarde encore comme une dependance de la ſienne.

Mais il eſt une autre eſpèce de folie que nos *Utopiens* admirent & deteſtent le plus. Vous voïez, diſent ils, des Gens qui font une groſſe figure, & qui paſſent pour avoir *le Coffre Fort*, profond & toûjours bien rempli: vous ne devez rien à ces *Creſus*, vous ne leur avez point d'autre obligation que celle que vous vous faites de ce qu'ils ſont riches: cependant vous ne les abordez qu'en pliant le corps, &

& qu'en aprochant la tête des genoux : vous ne leur parlez que le chapeau à la main, que l'encens ſur la langue ; enfin, vous leur rendez des honneurs preſque divins ; Ce qu'il y a de plaiſant, c'eſt que vous faites cela dans une ferme perſuaſion que ces *Fortunez* ſont des ames de bouë, des avares ; & que tant qu'ils vivront vous n'aurez pas un ſoû de leur treſor. Se peut il rien de plus extravagant ?

Nos Inſulaires ont pris de tels & autres ſemblables ſentimens ; partie de l'éducation, comme étant élevez dans une République, dont les Lois & les Coutumes ſont infiniment éloignées de ces genres de folie ; partie, du Savoir, & de l'étude des belles Lettres ; car ces Peuples-là ſont fort eclairez. Il eſt vrai que dans chaque Ville il n'y a pas un grand nombre de Citoïens qui, exempts des autres travaux, ſont deſtinez à la culture de l'eſprit ; & ce ſont ceux qui dès l'enfance ont fait voir un beau naturel, un diſcernement exquis, & beaucoup de penchant pour l'Erudition : mais on fait étudier toute la Jeuneſſe ; & une bonne partie du Peuple, tant hommes que femmes, emploïent, pendant toute leur vie,

à la lecture ces intervalles libres dont je vous ai parlé.

Ils aprennent les Sciences en leur langue naturelle ; car elle n'eſt ni pauvre, ni desagreable à entendre ; & il n'en eſt point qui interprète plus fidèlement les penſées. Cette langue eſt répanduë dans une grande Contrée de ce Monde là ; mais elle y eſt plus ou moins corrompuë par tout. De tous les Philoſophes dont les noms ſont célebres dans ce Monde-ci qui nous eſt conu, les *Utopiens* n'en avoient pas même oui parler avant nôtre arrivée : cependant, ſur la Muſique, ſur la Dialectique, ſur l'Aritmetique, & ſur la Geometrie ils ont fait preſque les mêmes découvertes que nos Anciens. Mais, s'ils égalent preſque en tout ces mêmes Anciens, ils ſont, au contraire, fort inferieurs aux Dialecticiens modernes pour l'invention. Nos Inſulaires n'ont pas trouvé une ſeule de ces règles qu'on a très ſubtilement inventé pour la Reſtriction, pour l'Amplification, pour la Suppoſition ; & leſquelles règles on enſeigne ici de tous côtez, aux Jeunes Gens dans les Ecoles de la petite Logique. Au reſte, ils ne ſont nullement propres à la recherche des ſecondes Idées ou

Abſtra-

Abſtractions : ils n'ont pas même pu voir l'Homme, pris en general, en *Univerſel*, comme on parle dans le *jargon* de la Metaphiſique : cependant, *comme bien ſavez*, c'eſt un Coloſſe que cet Homme metaphiſicien ; il n'y a point de Geant, qui aproche de ſa grandeur ; & cependant, nous avons démôntré l'exiſtence de ce phantôme.

Mais, en récompenſe, les *Utopiens* ſont de la plus grande habileté ſur la courſe & ſur le mouvement des Globes Céleſtes. Ils ont, même, inventé avec beaucoup d'induſtrie, certaines machines pour voir, le plus près qu'il ſe puiſſe, & pour comprendre les mouvemens & la ſituation du Soleil, de la Lune, & de tous les autres Aſtres qui paroiſſent ſur leur Horiſon. Quant à ces rencontres, à ces eloignemens, à ces amitiez & haines prétendues ſur quoi l'impoſture de la Divination, & de l'Aſtrologie Judiciaire eſt fondée, c'eſt ce qui ne leur entre jamais dans l'eſprit, non pas même en rêvant. Ils prévoient, par l'experience, & à de certains ſignes, conus depuis long tems, ils prevoient, dis-je, les pluïes, les vents, & toutes les revolutions des Saiſons. Pour ce qui eſt des cauſes

de tout cela, auſſi bien que du flus & du reflus de la Mer, de ſa ſalure; enfin, de l'origine & de la nature du Ciel & du Monde, ils penſent là deſſus à peu près comme nos anciens Philoſophes: ils ont, comme eux, des opinions diferentes: ils s'en eloignent lors qu'ils imaginent de nouvelles raiſons: mais ils ne ſont pourtant pas tout à fait d'accord entre eux.

Touchant cette partie de la Philoſophie dont les Mœurs ſont l'Objet, ils font les mêmes diſputes que Nous: ils cherchent en quoi conſiſtent les biens de l'ame, du corps, & de tout ce qui eſt hors de l'Homme: ils demandent ſi le nom de *Bien* convient à toutes ces choſes-là, ou s'il n'apartient qu'aux ſeules bonnes qualitez de l'Ame. Ils philoſophent ſur la vertu & ſur la Volupté: mais leur premiere & principale controverſe eſt pour conoitre le vrai bonheur de l'Homme; ſavoir ſi une ſeule choſe ſuffit pour le faire, ou s'il en faut pluſieurs. Sur cette queſtion là, ces Inſulaires panchent un peu trop pour les Partiſans du Plaiſir, pour les Moraliſtes qui ſoûtiennent parmi eux, que la Volupté fait uniquement, ou du moins principalement la Felicité Humaine. Ce qui vous étonnera le plus, c'eſt qu'ils

qu'ils apuïent une theſe ſi douce, ſi naturelle, ſur la Religion, quelque grave, quelque auſtere, quelque triſte, quelque rigide que elle ſoit: Ils ne diſputent jamais du contentement parfait, qu'ils ne joignent des principes de Religion avec ceux de la Philoſophie, quoi que la derniere ne bâtiſſe que ſur la Raiſon: ils croient que, ſans ces deux ſecours, on ne peut, que foiblement, qu'imparfaitement, s'apliquer à la recherche du Bonheur de la Vie.

Voici le *Catéchiſme* de nos *Utopiens*. L'Ame eſt immortelle, & Dieu a eu la bonté de la créer pour la rendre heureuſe. Nous devons eſperer que, après cette vie-ci, nos vertus & nos bonnes actions ſeront récompenſées: mais il y a dans l'autre Monde des ſuplices deſtinez à la punition du Crime. Quoique ces dogmes ſoient du reſſort de la Foi, quoique ces principes ſoient les fondemens de la Religion, les Docteurs d'*Utopie* prétendent que la Raiſon eſt neceſſaire pour les croire, & pour y aquieſcer. Dès qu'on ôte les articles de la Croïance religieuſe, ils ne balancent point à prononcer qu'il n'y a perſonne, quelque ſtupide qu'il ſoit, qui ne ſuivît l'inclination naturelle de

chercher le Plaiſir, ſans ſe mettre en peine s'il eſt juſte, ou injuſte, s'il eſt innocent, ou criminel. Cet homme-là prendroit ſeulement garde que la volupté moins ſenſible ne nuiſît à la plus piquante, ou qu'il n'en cherchât une dont les ſuites ſeroient auſſi douloureuſes que la volupté auroit eu de douceur. Ecoutez, je vous prie, moraliſer & raiſonner ces Inſulaires: pratiquer, diſent ils, une vertu rude & difficile; non ſeulement renoncer aux agrémens de la Vie, mais même ſouffrir volontairement la douleur, ſans eſperance d'en être récompenſé après la Mort; enfin, faire, desagréablement, miſerablement, ſon paſſage ſur la Terre, & n'attendre rien chez les Morts, n'eſt ce pas la plus riſible de toutes les folies?

N'allez pas vous imaginer que nos *Utopiens* faſſent conſiſter le bonheur en toute ſorte de voluptez; ce n'eſt que dans les plaiſirs bons & honnêtes. Ils diſent que la Vertu entraine nôtre Nature à la Volupté, comme à ſon Souverain Bien; & les Defenſeurs du Plaiſir n'ont pas chez eux d'autre fondement. Quelle définition penſez vous que ces Avocats du *Plaiſir* donnent de la *Vertu?* C'eſt, diſent ils,

ils, vivre ſelon la Nature; car Dieu ne nous a créé qu'à cette fin-là. Or qu'eſt ce que c'eſt que de ſuivre l'impreſſion de la Nature? Obéir à la raiſon en tout ce qu'on doit ſouhaiter, & en tout ce qu'il faut fuir. Or la Raiſon Humaine produit deux grans effets : premierement, elle nous excite à craindre, & à aimer la Majeſté Divine comme étant l'Auteur de nôtre être, & comme nous aïant formé pour pouvoir participer au *Bonheur*. En ſecond lieu, cette *Raiſon* nous avertit d'une choſe; elle nous pouſſe à mener une vie la moins chagrine, & la plus gaïe qu'il eſt poſſible; & à aider les autres hommes, qui ſont nos freres & nos aſſociez en Nature, â jouïr du même avantage.

Car vous ne ſauriez trouver un Individu de Nôtre Eſpèce, quelque rigide, quelque triſte zelateur de la vertu qu'il ſoit, & quelque haine qu'il ait pour la Volupté; non, vous n'en ſauriez trouver qui vous découvre ſes veilles, ſes peines, & ſa craſſe, que cet homme-là ne vous faſſe une eſpèce de commandement de ſoulager ſelon vôtre pouvoir, l'indigence & les incommoditez des autres. Cet homme-là croit, au nom de l'Humanité, qui devroit être nôtre premiere & natu-

relle vertu, que rien n'eſt plus loüable que quand l'Homme conſole, & ſauve l'Homme; qu'il adoucit la peine & l'ennui des autres; & que les délivrant de la triſteſſe, il les rend à la douceur de la Vie, c'eſt à dire, à la Volupté. Pourquoi la Nature n'exciteroit elle pas un Chacun à ſe faire le même bien?

De deux choſes l'une: la vie agreable, & conſéquemment voluptueuſe, eſt mauvaiſe, ou elle eſt bonne: ſi elle eſt mauvaiſe, non ſeulement vous ne devez ſecourir perſonne pour la lui procurer; mais même vous devez faire vôtre poſſible, pour l'ôter aux Hommes, comme étant criminelle & dangereuſe. Si, au contraire, la Vie honnêtement voluptüeuſe eſt bonne, non ſeulement il vous eſt permis d'aider les autres à y parvenir; mais même vous y êtes obligé par les lois de la Nature. Pourquoi, donc, n'auriez vous point prémierement cet egard-là pour vous même? Vous devez vous moins de ſoin, moins de faveur, moins de bonté qu'aux autres? Cette même Mere Nature, qui vous ordonne d'avoir compaſſion de vos ſemblables, vous commande t-elle d'être dur & cruel envers vous même? Les *Utopiens* veulent, donc, que la Nature

exige

exige de nous une vie douce, & c'eſt ce qu'ils apellent volupté : ils ſoûtiennent que le plaiſir eſt la fin naturelle de toutes les *Actions Humaines*; & c'eſt ce qui leur fait definir la Vertu, *Vivre ſuivant l'ordre & le commandement de la Nature.*

La grande Ouvriere de l'Univers provoque donc generalement tous les Hommes, par une belle voix, mais très peu écoutée, à s'entre ſecourir pour paſſer la Vie agreablement. Cette impreſſion-là eſt juſte, & fort digne de la Sage Intelligence qui gouverne tout. En effet: aucun Individu n'eſt tellement au deſſus du ſort de Nôtre Eſpèce, que la Nature n'ait ſoin que de lui: comme elle nous produit tous de la même figure, elle nous entretient auſſi ſans diſtinction, & ſans partialité. Or, ce que cette même Nature vous ordonne le plus expreſſément, c'eſt de ne pas tant vous apliquer à vôtre bonheur, que vous procuriez le malheur des autres.

Sur ce fondement-là, nos Inſulaires ſont perſuadez qu'on doit obſerver exactement toutes les Conventions raiſonnables. Ils ne l'entendent pas ſeulement pour les Contracts & pour les Marchez entre les particuliers; ils vont juſqu'au Gene-

General. Il faut, diſent ils, pratiquer ſcrupuleuſement, religieuſement, les Lois publiques, ſoit qu'un Prince bon & juſte les ait établi ; ſoit qu'un Peuple, ni opprimé par la Tirannie, ni trompé par l'artifice, les ait ordonné : par exemple, ajoutent ils, la Loi que nos Ancêtres ont fait, d'un conſentement unanime, que nous partagerions également les commoditez de la Vie, afin que la Volupté ſoit commune à toute la Nation.

Puis que cette Philoſophie *Utopienne* me paroit être de vôtre goût, je continuerai. Chercher, diſent ils, vôtre commodité ſans offenſer les Lois, c'eſt prudence : en ſuite avoir ſoin du bonheur public, c'eſt humanité : mais vouloir faire les autres malheureux pour vous rendre heureux, c'eſt une injuſtice criante : au contraire ; vous priver de quelque choſe pour accommoder les autres, c'eſt-là le comble & la perfection d'une belle ame : au reſte ; par ce bon office, vous ne ſauriez jamais tant vous ôter qu'il ne vous raporte d'avantage. Vôtre ſervice eſt recompenſé par le retour, par la viciſſitude ordinaire des obligations réciproques ; le plaiſir interieur que vous ſentez d'avoir fait une bonne oeuvre ; enfin, le

le ſouvenir, la reconoiſſance, l'eſtime, l'amitié de ceux à qui vous avez fait du bien, envers qui vous avez exercé la compaſſion; l'idée de tout cela vous cauſe plus de plaiſir dans le Coeur que n'auroit pu faire cette bagatélle de bien que vous avez arraché à vôtre Corps. D'ailleurs, quiconque ſe ſoûmet volontiers à la Religion, doit être dans une ferme, dans une inebranlable perſuaſion, que Dieu recompenſe la perte d'une legere & courte volupté par une joïe inexprimable, & qui ne finira jamais. C'eſt donc ainſi qu'après avoir bien examiné, peſé mûrement toutes choſes, Nos Inſulaires croïent que toutes nos actions, ſans, même, excepter les vertus, tendent à la Felicité, comme à leur fin naturelle & unique.

Ils definiſſent la Volupté, tout mouvement, toute ſituation du Corps & de l'Ame, où on ſe contente ſous la conduite de la Nature. Ce n'eſt pas ſans raiſon qu'ils font entrer dans cette Definition là le Panchant Naturel. En quoi conſiſte, demandent ils, le plaiſir complet? N'eſt-ce pas à ne vouloir point ſe contenter injuſtement; à ne pas perdre un plaiſir plus agreable que celui dont on jouit;

jouit ; à n'avoir point lieu de craindre que la peine ſuccède à la jouiſſance ; enfin, à ne pas ſeulement écouter la voix des ſens, mais encore plus celle de la droite & ſaine Raiſon ? Que penſez vous qu'ils concluent de-là ? Donc, diſent ils, nous ſommes fondez ſolidement pour tirer cette conſequence. Tous les plaiſirs qui vont plus loin que la Nature, tels que ſont ceux que les Mortels ſe forgent, comme s'ils s'accordoient tous, mais fort inutilement, à perſecuter leur bonne Mere ; & comme s'il dependoit deux de changer les choſes avec la même liberté qu'ils changent les mots ; oui nous le ſoûtenons, tous ces plaiſirs non naturels, ne ſervent de rien pour la vraïe Felicité : tant s'en faut ; ils y nuiſent beaucoup. Preuve de cela ; c'eſt que ces faux plaiſirs, pour empêcher ceux qui les aiment, de goûter aucun divertiſſement tranquile, s'emparent de leur eſprit, en le rempliſſant des images d'une Volupté Chimerique.

Il y a quantité de choſes qui, de ſoi, n'ont pas la moindre douceur ; & même une bonne partie de ces choſes-là, loin d'être agreables, cauſe beaucoup d'amertume & de chagrin : cependant, par l'apas

l'apas, par l'atrait des paſſions dereglées, non ſeulement on regarde ces choſes-là comme les plus grandes voluptez, mais même on les compte entre les principales cauſes de la Vie. Nos *Utopiens* placent dans ce genre de volupté batarde ceux qui, comme je vous ai dit, jugent de leur merite par ce qu'il ont ſur le corps, & qui ſottement ſe croient reſpectables à cauſe qu'ils portent ſur eux beaucoup de broderie & de dorure. Ces gens enflez ſont doublement fats: premierement, ils eſtiment plus leur parure que leur perſonne; car enfin, en ne regardant les habits que par l'endroit de l'uſage, dites moi, je vous prie, en quoi un drap fin eſt il plus eſtimable qu'un gros drap? Cependant, ces Seigneurs, ces Meſſieurs les *Fortunez*, comme ſi c'étoit par Nature & non point par la ſotiſe, qu'ils ſont diſtinguez de la Foule, lèvent fierement, ſuperbement, la tête comme des Coqs; ils s'imaginent, ce qui eſt fort plaiſant, qu'en faveur du magnifique étalage, on eſt obligé de mettre la Perſonne à haut prix; ils exigent, comme de droit, des reſpects, des honneurs aux quels ils n'auroient jamais oſé prétendre avec des vêtemens plus ſimples, & moins chers; &

ils

ils pouſſent l'orgueuil ſi loin, que ſi vous les laiſſez paſſer ſans faire une profonde révérence, ils ſe fâchent, ils froncent le ſourcil.

En ſecond lieu: n'eſt ce pas à ces *Riches* une folie auſſi grande que la precedente, de ſouhaiter des *hommages* vains, & qui ne ſeront bons à rien? Quel vrai, quel ſolide plaiſir peut on avoir en voiant dans ſon paſſage, ôter le chapeau, ou plier le jarret? Avec vôtre permiſſion, Monſieur *Richard*, ce reſpect que les Sots vous rendent vous guérit il de la goute? Soulage-t-il la phreneſie & le delire de vôtre tête mal timbrée?

C'eſt encore une choſe admirable de réfléchir ſur cette eſpêce d'Hommes, car vous voïez bien que Nos Inſulaires continuënt toujours ſur le même ton touchant l'image de la Volupté fardée; ces hommes dont je veux parler, ſont ceux qui, pour une Chimere de Nobleſſe, ſe ſavent bon gré d'eux mêmes, ſe flatent, & s'aplaudiſſent: quel eſt le ſujet de leur contentement & de leur fierté? C'eſt que le ſort a voulu qu'ils decendiſſent d'Ancêtres, dont une longue ſuite a poſſédé du bien, & principalement des terres; car c'eſt là tout ce qui fait la Nobleſſe

dans

dans nôtre tems. Mais quand leurs Aïeux ne leur auroient rien laiſſé; ou quand eux mêmes auroient depenſé, diſſipé toute leur ſucceſſion, ils ne s'en croiroient pas moins nobles d'un poil.

Après ces *Entêtez* de Nobleſſe, viennent ſur les rangs les grans Amateurs des pierreries. Les Gens qui ſont poſſedez de ce goût-là ſont transportez de joïe, ils ſe croïent de petits Dieux quand ils ont découvert une pierre extraordinairement précieuſe; ſur tout, ſi ce petit morceau de matiére eſt du genre des Joïaux les plus eſtimez dans le tems où ils vivent, & que leurs Compatriotes en faſſent grand cas; car les mêmes eſpêces de *Jouaillerie* ne ſont pas également priſées ni de tout le Monde, ni en tout tems. Lors que ces Curieux achettent une telle Pierre, ils la veulent ſans or, toute nuë, & ſans être enchaſſée. Ils ne la prennent, même, en cet état-là, qu'après avoir fait jurer le Vendeur, qu'après lui avoir demandé Caution, que ce diamant, ce rubis, cette emeraude, cette topaſe, tout ce qui vous plaira, eſt une pierre vraïe & fine; tant ces Archeteurs craignent qu'on ne les trompe, & qu'on n'en impoſe à leurs yeux par un faux brillant!

Or

Or faiſons ici une réfléxion. Pourquoi trouvez vous moins de plaiſir à voir la pierre artificielle, qu'à voir celle que vous cherchez? N'eſt il pas vrai que vous ne pouvez diſcerner l'une d'avec l'autre? Vôtre crainte & vos précautions prouvent cela demonſtrativement. Avoüez, donc, avoüez ingenûment, que le plaiſir que vôtre curioſité vous inſpire n'eſt fondé que ſur l'imagination; & que la difference des deux pierres eſt pour vous la même choſe que pour un Aveugle.

Que dirons nous des Avares, ces malheureux hidropiques qui brulent pour l'Argent, & dont la ſoif ardente ne s'éteint jamais? Ils entaſſent eſpêce ſur eſpêce, monnoïe ſur monnoïe: eſt ce pour s'en ſervir? Rien moins que cela. Le Metal leur étant plus cher qu'eux mêmes, ils ſeroient fort fachez de l'emploïer à leurs propres uſages. De quelle utilité leur eſt donc cet amas de pièces? à les contempler, & à les compter. De bonne foi peut on dire que ces Gens-là jouiſſent d'une vraïe volupté? Diſons plûtôt qu'ils ſont les victimes, les eſclaves d'une Imagination ſeduite par le faux Plaiſir. Quelle idée aurons nous de ces *Harpagons*, qui, par une autre ſorte de vice,

vice, cachent ſoigneuſement un Or dont ils ne profiteront jamais, & qu'ils ne verront peut-être de leurs jours? la crainte qu'on ne leur arrache, qu'on ne leur enlève leur Treſor, les tient dans une inquietude continuelle; ſi bien que ſouvent ils perdent par la peur qu'ils ont eu de perdre. En effet : n'eſt ce pas une perte réelle, effective, quand, privant de vôtre argent vous, & peut-être tous les Mortels, vous l'enfouiſſez, vous l'enterrez ? Cependant, après que vous avez caché bien avant vôtre treſor, comme ſi vous l'aviez mis en lieu de ſureté, & qu'il fût abſolument hors de portée aux Voleurs, vous ſautez de joïe. Mais ſupoſons que quel-cun, découvrant, par hazard, ce dépôt confié à la Terre, ſe l'aproprie & l'emporte : vous ſurvivez dix ans à ce vol, & vous l'ignorez; dites moi, s'il vous plait, pendant ces dix dernieres années que vous aurez vécu depuis le vol de vôtre argent, que vous importoit il qu'on l'eût laiſſé en ſa place ? Aſſurément cela vous etoit egal : & puiſque vôtre poſſeſſion imaginaire ne vous auroit été utile en rien, pendant tout ce tems-là, il étoit fort indifferent à vôtre égard, qu'on prît, ou qu'on ne prît pas le tréſor enterré. Nos

Nos *Utopiens* ſont auſſi entrer dans ces voluptez ſi ſottes & ſi ſuperficielles, le plaiſir des jeux de Haſard; plaiſir qu'ils ne conoiſſent que pour en avoir oui parler, & nullement par experience; & le divertiſſement de la Chaſſe, ſoit pour la Venaiſon, ſoit pour l'Oiſeau. Quel goût, diſent ils, pouvez vous ſentir à jetter des Dez ſur un Tablier? D'ailleurs vous l'avez fait tant de fois, que quand il y auroit à cela quelque volupté, l'exercice trop fréquent dévroit vous en avoir rebuté. Quelle douceur peut-on ſentir, à entendre japper, aboïer, hurler des chiens? N'eſt-ce pas plutôt une occupation degoûtante? eſt ce un ſpectacle plus rejouiſſant de voir un chien pourſuivre un lièvre, que de le voir pour ſuivre un autre chien? On y accourt en diligence, ſi c'eſt la courſe qui vous divertit. Si ce qui vous retient, eſt l'eſperance, l'atente de voir etrangler, de voir déchirer à vos yeux la bête chaſſée: hé! cela dévroit plutôt vous faire compaſſion. Comment, avec un peu de bon naturel, regarder de ſang froid, un maſſacre ſi injuſte & ſi criant? Ce pauvre animal, dont le malheur & la mort vous font tant de plaiſir, eſt foible, il fuit de toute ſa force, il eſt la timi-

timidité même, il eſt innocent; & l'ennemi qui le met en piéces, eſt fort, il eſt feroce, il eſt cruel.

C'eſt pourquoi, Nos Inſulaires, trouvant que tout cet exercice eſt indigne des Hommes Libres, ils l'ont renvoïé aux bouchers, qui, comme je vous ai dit, ſont tous des eſclaves. Ils ont établi chez eux que la Chaſſe ſeroit regardée comme la plus baſſe, la plus vile; enfin, comme la derniere partie de l'Art de tuër, & d'accommoder les bêtes: ils pretendent que les autres parties de cet Art-là ſont & plus utiles, & plus honnêtes: leur raport, diſent ils, eſt incomparablement plus profitable; & de plus, on n'y tuë les animaux que pour la ſeule neceſſité: au contraire; le Chaſſeur n'a pour but que ſon plaiſir lors qu'il fait étrangler, & déchirer une miſerable petite bête. Une autre raiſon de leur haine pour la Chaſſe, la voici. Ils ſont perſuadez que ce plaiſir de voir ôter la vie par violence, même aux bêtes, vient d'une ame naturellement dure; ou qui, du moins, à force de s'accoutumer, par l'uſage, à une volupté ſi barbare, contractera, à la fin, des ſentimens de barbarie & de cruauté.

C'eſt, donc, ainſi que ces Peuples ſoûtiennent que la Nature ſeule peut donner le vrai & ſolide plaiſir. Le Commun des Hommes met au nombre des voluptez tout ce que je viens d'articuler, & autres choſes ſemblables, car il y en a une infinité; mais un Philoſophe *Utopien* vous répondroit froidement; il eſt vrai: preſque tous les Mortels admettent ces fauſſes voluptez, & ils en uſent: mais preſque tous les Mortels ſont dans l'erreur. Rien ne mérite le nom de plaiſir que les actions & les mouvemens ſur quoi la Nature a répandu ſa douceur. Vous aurez beau objecter à ce Moraliſte: ces plaiſirs que vous nommez faux, imaginaires, fardez, bâtards, donnez leur telle epitête que vous jugerez à propos, ces Plaiſirs, dis-je, ne flatent ils pas, ne chatouillent ils pas ordinairement les ſens? Ne croïez pas, qu'avec vôtre argument vous le faſſiez demordre de ſon opinion. J'avouë, repliquera-t-il, que cet agrément, dont vous parlez, ſemble être l'ouvrage de la Volupté: mais, cette douceur ſenſuelle ne vient point de la nature même de la choſe: ce ſont les Hommes qui l'ont produite par la mauvaiſe coutume, & par le déré-

déréglement de l'Imagination. Auſſi la Corruption Humaine eſt elle cauſe que les Mortels prennent ſouvent l'amer pour le doux : à peu près comme les femmes groſſes, qui, par un goût depravé, trouvent plus de ſaveur dans la poix, & dans le ſuif, que dans le miel le plus delicieux. Cependant, quelque gâté que ſoit le Jugement, ſoit par maladie, ſoit par habitude, comme il ne peut pas changer la nature des choſes, il ne ſauroit, non plus, alterer celle de la Volupté.

Nos *Utopiens* diviſent le vrai Plaiſir en deux Eſpêces differentes : l'une apartient à l'Ame ; l'autre concerne le Corps. Suivant leur Philoſophie, la Volupté de l'Ame conſiſte dans l'entendement, & dans cette douceur qui accompagne toûjours la contemplation & la conoiſſance de la Verité : ils ajoutent à cela le ſouvenir agreable d'avoir rempli ſes devoirs, d'avoir bien vecu ſelon les Lois Divines & Humaines ; & d'être fermement perſuadé d'une vie future, & eternellement bienheureuſe.

Ils diviſent en deux parties la Volupté du Corps. La premiere partie eſt celle qui cauſe dans les ſens une douceur clai-

re, evidente & manifeſte. Cela ſe fait de deux manieres diférentes: l'une par le rétabliſſement des parties que la chaleur qui eſt au dedans de nous a épuiſé, ce qui ſe fait en mangeant & bûvant; enfin, par la vertu de la nouriture & des alimens. L'autre maniere? C'eſt en ſe déchargeant de ce que le Corps a de trop, & du ſuperflu qui l'incommode. Les moïens que la Nature nous fournit pour ce ſoulagement, c'eſt de purger les inteſtins, de donner un cours libre à la veſſie quand elle eſt pleine; de ſe froter & de ſe grater dans les endroits qui demangent. Il ſurvient auſſi, de tems en tems, une autre eſpèce de volupté: celle-là ne remedie point à la neceſſité de nos Membres, ne les ſoulage point dans leurs maux: mais elle ne laiſſe pas de nous émouvoir, de nous attirer à ſoi; & cela, par une je ne ſai quelle force ſecrète, elle ne laiſſe pas de nous chatouiller par un mouvement éclatant: tel eſt, par exemple, le plaiſir que nous prenons à la Muſique.

L'autre genre de plaiſir corporel conſiſte chez les *Utopiens*, dans une telle ſituation des Membres que tout le Corps ſoit tranquile, qu'il n'y ait pas la moindre diviſion entre les parties, qui le compo-

poſent ; enfin, qu'il jouiſſe d'une ſanté qu'aucun mal ne vienne interrompre. Car quand la Santé n'eſt nullement traverſée par la douleur, elle réjoüit par elle même; & quoi que l'Ame ne ſoit point touchée, émuë, agitée par les plaiſirs exterieurs, l'Ame n'en eſt pas moins contente. Il eſt vrai que cette bonne & paiſible aſſiète du Corps, ne remuë pas tant les Organes, ne cauſe pas des plaiſirs ſi ſenſibles, que la Volupté fondée ſur les objets du dehors en produit. Les paſſions de bonne chere, d'amour, des richeſſes, des honneurs &c. ces paſſions excitent, piquent l'Ame bien autrement que ne fait la ſaine diſpoſition du Corps. Cependant pluſieurs Philoſophes mettent le ſouverain plaiſir dans une Santé parfaite; Preſque tous les *Utopiens* avouënt que cette ſanté entiere, complette, eſt une grande volupté, que elle eſt comme le fondement & la baze de tous les plaiſirs: elle ſeule, diſent ils, peut rendre tranquile, calme, & ſouhaitable la condition de la Vie Humaine: ſans la ſanté, tout eſt rude, tout eſt dur, tout eſt difficile en ce Monde-ci ; la Maladie répand une amertune generale ſur tous les plaiſirs, & nous empêche d'en goûter aucun qui ſoit pur. Ne ſentir aucune douleur,

ajoutent ils, c'eſt inſenſibilité, c'eſt engourdiſſement, quand la Santé n'y eſt pas.

Il y a eu autrefois une vive diſpute chez ces Inſulaires ſur cette matiere-là. Quelques uns de leurs Docteurs Moraliſtes ſoûtenoient que le nom de Plaiſir ne convenoit point à une Santé ſtable & tranquile. Ils alleguoient pour preuve & pour raiſon, que le mot *Volupté* ſignifiant une impreſſion actuelle & preſente ſur les ſens, on ne pouvoit la ſentir que par quelque mouvement exterieur : mais ils ont enfin trouvé ce Dogme-là ridicule, & il y a long tems qu'il n'a plus de cours, ni de partiſans. Au contraire : tous les *Utopiens*, à quelques uns près, ſont dans le ſentiment, dans l'opinion, que le *Plaiſir* conſiſte principalement dans la Santé ; voici comment ils raiſonnent. Il n'eſt point de maladie ſans ſoufrance & ſans douleur : la Douleur eſt l'ennemie mortelle & implacable de la *Volupté*, de même que la *Douleur* eſt réciproquement l'ennemie mortelle & implacable de la *Santé* : pourquoi, donc, ne ſeroit ce pas auſſi un grand plaiſir de ſe porter bien, de poſſeder une ſanté fixe, & exemte de toute incommodité ? ſelon

eux

eux il importe fort peu que la *Maladie* ſoit la *Douleur*, ou que la *Douleur* ſoit dans la *Maladie*: cela leur paroit le même; & il trouvent que, nonobſtant cette diſtinction, les effets ſont entierement ſemblables.

Que la *Santé* ſoit elle même un plaiſir; ou, que elle engendre le *plaiſir*, comme le Feu engendre la Chaleur; il faut, neceſſairement que la balance ſoit egale; & comme ceux qui ſe chauffent ne peuvent pas ne point recevoir la chaleur; auſſi, il eſt impoſſible que Ceux qui jouiſſent d'une ſanté ferme & conſtante puiſſent être ſans volupté. De plus: qu'eſt ce que c'eſt proprement que l'Action de manger? la *Santé*, qui commençoit à s'altérer, combat contre la faim, avec le ſecours de l'aliment qui eſt ſon Compagnon de Guerre: celui-ci avance peu à peu contre l'Ennemie; il fait de petits progrès; puis aïant recouvré ſa vigueur ordinaire, il inſpire cette joïe que nous ſentons en mangeant de bon appetit. La *Santé*, donc, cette même *Santé* qui prend plaiſir au Combat, ne ſe rejoüira-t-elle point après avoir remporté la Victoire? Elle ne demandoit, pendant toute la durée du Choc, qu'à recouvrer ſa premie-

re vigueur: elle a eu le bonheur d'accomplir ſon ſouhait: quoi, tomberoit elle auſſi-tôt dans l'étonnement, dans la ſtupidité? Elle ne conoitra point ſa bonne fortune, elle ne s'en félicitera point?

Sur ce qu'on pourroit opoſer que la Santé n'a point de ſentiment, nos Inſulaires prétendent, que cette opinion-là eſt fort eloignée de la Verité. Quel homme, diſent ils, à moins qu'il ne ſoit encore dans le néant, ou parmi les Morts, ne ſent pas, en veillant, qu'il ne ſouffre rien, qu'il eſt en pleine ſanté? Qui peut être aſſez hebeté, aſſez aſoupi, pour diſconvenir que c'eſt pour lui une grande douceur, un grand agrément de n'être point malade? Or, la Douceur, l'*Agrément*, *le Plaiſir*, ne ſont ce pas des termes ſinonimes, & qui ſignifient la même choſe que la Volupté?

Les *Utopiens* s'attachent, donc, ſur tout, aux plaiſirs de l'Eſprit. Ils les eſtiment les premieres, les principales voluptez de la Vie; & ne trouvant rien de ſi agréable, rien qui en aproche, c'eſt de quoi ils font le plus de cas. Ils conviennent que la meilleure partie des plaiſirs de l'Ame, conſiſte à pratiquer la Vertu, & à n'avoir

n'avoir rien à ſe reprocher pour la Conſcience. Pour ce qui eſt du plaiſir des ſens, & de la volupté corporelle, la Santé marche à la tête; ils lui donnent la palme & le premier rang: n'en ſoïez point ſurpris: c'eſt, diſent ils qu'on ne doit ſuivre le panchant naturel, ſoit à la bonne chere, ſoit à l'amour; ſoit, enfin, à ce qui s'apelle communément *les Plaiſirs de la Vie*; non, il ne faut ſuivre ce panchant que par raport à la *Santé*.

Ces objets flateurs & attirans n'ont point de vertu qui leur ſoit propre; ces actions ſenſuelles ne ſont point agréables par elles mêmes: ce n'eſt qu'autant qu'elles ſont ſalutaires au Corps, & que elles réſiſtent à la maladie qui ſe gliſſe ſecrettement au dedans de la Machine Humaine, & qui peu à peu en déroute les reſſorts. Comme donc, le Sage penſe & raiſonne judicieuſement, lors qu'il aime mieux detourner les maladies que de ſouhaiter la Medecine; de chaſſer la ſouffrance & les douleurs, s'il le peut, que d'apeller à ſon ſoulagement & à ſa conſolation; de même, il vaut mieux que ce genre de plaiſirs ne lui manque pas, que d'être obligé de ſe faire guerir.

Si un homme fait conſiſter ſon bonheur dans cette eſpêce de voluptez, c'eſt une ſuite néceſſaire qu'il tombe d'accord qu'il ne ſera enfin monté au plus haut degré de la felicité, que lors qu'aïant toûjours ſoif, toûjours quelque demangeaiſon, il paſſera toute ſa vie à manger, à boire, à ſe grater, & à ſe froter. Or qui ne voit qu'une telle vie ſeroit non ſeulement honteuſe, mais même, tout à fait miſerable? Il eſt ſur que ces plaiſirs ſont les moindres & les plus bas de tous, parce qu'ils ſont les moins purs, & qu'ordinairement ils portent avec eux la peine & le chagrin. Si vous y faites bien reflexion: ces voluptez ne viennent jamais qu'elles ne ſoient jointes avec les douleurs qui leur ſont opoſées. Tenons nous en à un ſeul exemple: la faim n'eſt elle pas unie avec le plaïſir de manger? la partie n'eſt pas, même, egale. A proportion la douleur eſt beaucoup la plus longue: la faim naît avant le plaiſir, & ne meurt que quand le plaiſir meurt avec elle. La Philoſophie *Utopienne* dogmatiſe, donc, & enſeigne que, hors le cas de neceſſité, on ne doit pas ſe laiſſer beaucoup entrainer à ces voluptez etrangéres. Ils ne laiſſent pas pourtant d'y pren-

prendre plaiſir: ils ont une reconoiſſance profonde pour la bonté de *Mere Nature*: voïez, s'entre-diſent ils, comment elle en uſe *maternellement* avec ſes productions, avec ſes Enfans: comme la neceſſité les oblige de recommencer ſouvent les mêmes fonctions naturelles; la Nature les y pouſſe par un charme engageant & flateur.

Combien nôtre vie ſeroit elle triſte, ennuieuſe, déplorable, s'il nous falloit chaſſer par des poiſons, & par des medecines ameres, les maladies de la faim & de la ſoif, comme nous chaſſons les autres maladies qui nous arrivent plus rarement? Mais Nos Inſulaires entretiennent, cultivent volontiers la beauté, les forces, l'agilité, regardant ces qualitez-là comme les propres & agreables preſens de la Nature. Il y a encore d'autres plaiſirs dont ils ſont amateurs: ce ſont ceux qui ſe prennent par les yeux, par le nez & par les oreilles. Ces voluptez, diſent ils, ſont ſingulieres à l'Homme; lui ſeul eſt capable d'en jouir. Aucun autre Genre d'Animaux ne contemple la forme, l'étenduë, l'arrangement, l'ordre; enfin, la beauté du Monde. Aucune bête ne ſent les fleurs, les parfums, les matieres

& les compoſitions odoriferantes ; elles n'en conoiſſent point l'agrément ; & leur odorat eſt borné uniquement à diſtinguer leur mangeaille. Les Bêtes ne conoiſſent point les differentes inflexions de la voix ; les diſtances & les raports entre les ſons ; la conſonance & la diſſonance ; ce qui touche, ce qui emeut dans la Muſique, les bêtes n'y ſont ni ſenſibles, ni conoiſſeuſes ; c'eſt un des priviléges de l'Eſpèce Humaine. Auſſi Nos *Utopiens* s'attachent ils à ces plaiſirs-là comme à d'agreables aſſaiſonnemens de la Vie. Mais quelque plaiſir qu'ils ſe donnent, ils prennent bien garde que la moindre volupté ne nuiſe à la plus grande ; que le plaiſir n'ait des ſuites facheuſes, & qu'il ne produiſe la douleur, ce qu'ils croient arriver neceſſairement dès que la volupté n'eſt pas honnête.

Nos *Utopiens* exigent beaucoup de reconoiſſance pour la Nature ; vous l'allez voir par l'induction ſuivante : ils diſent : Mépriſer la beauté du viſage ; afoiblir ſes forces ; tourner ſon agilité en pareſſe, epuiſer ſon corps par le jeûne & par l'abſtinence ; faire violence à ſa Santé ; enfin, rejetter les autres faveurs de la Nature, c'eſt être ingrat envers Nôtre

tre Mere Commune. Quand on néglige ſes propres commoditez pour procurer le bonheur des autres, & pour contribuër au Bien Public, dans l'eſperance que Dieu tiendra compte de ce ſacrifice, & qu'il récompenſera cette peine-là par une plus grande volupté? A la bonne heure. Mais ſe faire du mal pour une ombre, pour un phantôme de Vertu ſans que cela ſoit utile à perſonne; mais ſeulement pour s'accoutumer d'avance à la mauvaiſe fortune, à une adverſité qui n'arrivera peut-être jamais? C'eſt-là, diſent ils, la plus grande des folies: pour prendre de tels ſentimens, il faut être né dur, cruel à ſoi même; il faut être d'une lâche méconoiſſance envers la Nature. Ne diroit on pas que ces Philoſophes auſteres, comme s'ils dédaignoient d'avoir obligation à l'Auteur de leur Etre, renoncent à tous ſes bienfaits?

Voila donc, les principes & les ſentimens de ces Peuples fortunez, touchant la Vertu, & la Volupté. Ils croient qu'à moins d'une Révélation Divine; qu'à moins qu'une Religion envoïée du Ciel, n'inſpire à l'Homme quelque choſe de plus élévé, de plus ſaint; enfin, quelque choſe de Surnaturel, l'Homme ne

ſauroit decouvrir, ni chercher à la ſeule lumiere de ſa Raiſon, une Félicité plus vraïe, ni plus ſolide. Nous ne devons point nous arrêter ici à diſcuter, à aprofondir leur Opinion ſur ce grand & important ſujet. Le tems ne le permet pas; & d'ailleurs, la choſe n'eſt pas neceſſaire. J'ai entrepris de vous raporter fidélement les Moeurs, les Coutumes, les Uſages, les Spéculations des *Utopiens:* Mais mon but n'a pas été de défendre ces Inſulaires, ni d'être leur Avocat en tout cela. Je me contenterai de vous déclarer naïvement ce point-ci: quoi qu'il en puiſſe être de leurs Dogmes & de leurs Maximes, je ſuis fermement perſuadé, qu'il n'y a point eu ſur la Terre de Societé Humaine ſi bien réglée, point de Peuple ſi rare, point de Republique ſi heureuſe.

Les *Utopiens* ſont d'une Corpulence legere, agile, & vigoureuſe: ils ont plus de force que leur taille, qui n'eſt ni grande ni petite, mais mediocre, n'en promet. Leur terroir n'eſt pas toûjours fertile, & ils ne reſpirent pas un air tout à fait ſain: mais ils opoſent à ces inconvenients deux moïens efficaces: l'un eſt la ſobrieté, la frugalité, la temperance de bouche & de table: l'autre, l'adreſſe, l'induſtrie,

&

& le travail aſſidu dans l'Agriculture. Par le bon regime de vivre ils ſe preſervent des mauvais effets que les exhalaiſons & les influences de l'Air pourroient cauſer pour la Santé ; & par leur induſtrie, ils previennent la ſterilité de la terre & le peu de raport dans les Campagnes. Enfin, il n'y a point de Païs au Monde ſi fructifiant, ſi fécond en beſtiaux ; il n'y a point d'hommes moins ſujets à être malades, ni qui vivent plus long tems. Non ſeulement, donc, vous verriez en *Utopie* une prompte & active diligence à réparer par art & par artifice un fond naturellement ingrat, ce que font auſſi nos Laboureurs : mais vous y trouveriez encore ; ici, une forêt abatue, les arbres arrachez & déracinez ; là, un autre bois planté ; & le tout par les mains du Peuple. Ce dernier travail ne concerne point la fécondité ni l'abondance ; on n'y a égard qu'à la commodité des Voitures : ils s'apliquent à mettre le bois le plus près qu'ils peuvent de la Mer, des Rivieres, & des Villes ; car, diſent ils, on a bien moins de peine à tranſporter de loin par terre, les fruits de la Moiſſon & les Vivres, qu'une matiere auſſi peſante, & d'un tranſport auſſi dificile que l'eſt le bois.

Nos

Nos Inſulaires ſont une Nation aïzée, plaiſante, ingenieuſe; elle aime la douceur du repos: mais quand, pour l'utilité commune, il faut eſſuïer la fatigue des travaux du Corps, ces Peuples ſouffrent cela avec aſſez de courage & de patience. Hors la raiſon de neceſſité, ils n'ont nul panchant pour les exercices groſſiers & pour la Mechanique. Mais quant à l'étude, à la meditation, au travail de l'eſprit ? ils y ſont infatigables. Nous ne débutames point par leur faire conoître les Auteurs *Latins*, prevoïant bien qu'il n'y auroit que les Hiſtoires & les Poëſies qui ſeroient de leur goût: mais quand nous leur eûmes parlé du Savoir des belles Lettres, & de la Philoſophie des *Grecs*, ç'étoit une choſe admirable de voir avec quelles inſtances, avec quel empreſſement, ils demandoient nôtre ſecours, & nôtre interprétation pour être inſtruits de cette matiere-là. Voulant bien aqueſcer à leur priere, nous nous mîmes à lire. A parler franchement, nous le fîmes plutôt, de peur qu'ils ne s'imaginaſſent que nous ne voulions pas prendre cette peine-là, que dans l'eſperance d'en tirer aucun fruit, ni de les mettre dans le goût de cette Lecture &

de

de cette Etude. Mais quand nous eumes continué un peu de tems, ils marquerent tant de diligence, tant d'activité, tant d'aplication, que nous conçûmes aizément que nous ſemions en bonne terre, & que nous ne perdrions point le fruit de nôtre travail. Quand ils conurent la langue *Greque*; auſſi tôt, ils imiterent facilement la forme des lettres & des caracteres; ils prononçoient les mots ſans heſiter; ils ſe les mettoient ſans la moindre dificulté dans la memoire; ils récitoient tout avec tant d'exactitude & de fidelité, que nous regardions cela comme une eſpèce de prodige & de miracle. Il eſt vrai que la plûpart d'entre eux, non ſeulement ſe portoient avec ardeur à cette étude-là par inclination, mais que le Sénat les y avoit obligé par un Arrêt Juridique: tous étoient les Génies les plus diſtinguez de l'Ecole; tous d'un âge mûr, & le plus propre à la fine juſteſſe du Diſcernement.

Ainſi, en moins de trois ans, les *Utopiens* attraperent, & poſſederent le *Grec* dans toute la perfection. Ils liſoient couramment tous les bons Auteurs, & les entendoient, à moins que les fautes d'ecriture, de Copiſte, ou d'impreſſion ne les arrêtaſſent. Autant que je puis le conjectu-

jecturer, ils firent ces rapides progrès dans la langue *Grèque*, parce que elle ne leur étoit pas tout à fait etrangere. J'ai dans l'eſprit que cette Nation, trois & quatre fois heureuſe, tire ſon origine de la *Grece*. J'avouë que ſa Langue eſt preſque toute *Perſienne :* neanmoins, dans les noms des Villes & des Magiſtrats, on y aperçoit encore quelques traces, quelques veſtiges de la Langue *Grèque*.

A ma quatrième Navigation, j'avois embarqué, au lieu de marchandiſes, un aſſez joli balot de livres ; car j'avois plus envie de ne revenir jamais que de hâter mon retour ; & même j'avois réſolu de ne revoir jamais un Monde auſſi gâté, auſſi corrompu, auſſi pervers que celui-ci. Aïant eu le malheur de ne pas tenir aſſez ferme dans un ſi bon deſſein, je laiſſai, en partant, à nos Inſulaires ma petite bibliothèque ambulante : vous plait il en ouir le Catalogue ? Preſque tous les Ouvrages de *Platon :* pluſieurs Oeuvres d'*Ariſtote : Theophraſte* ſur les plantes, mais déchiré en beaucoup d'endroits, à quoi je ne puis penſer ſans douleur. Etant ſur Mer, j'avois malheureuſement oublié de ſerrer mon *Theophraſte :* un Singe à queuë, trouva ce volume ſous ſa patte ; & ne pou-

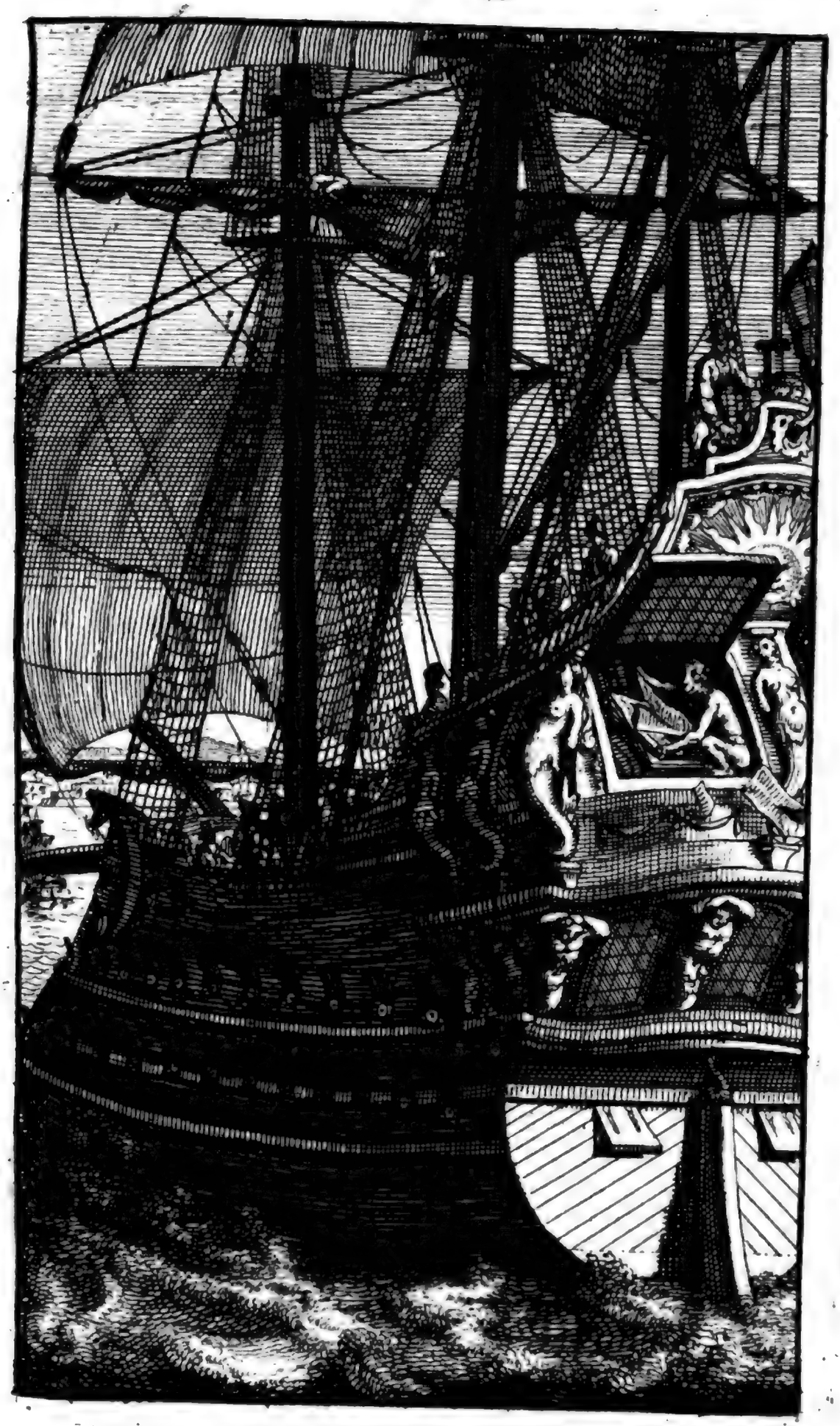

Digitized by Google

Digitized by Google

pouvant en faire uſage des yeux, encore moins de la tête, il ſe fit un jeu d'aracher, de côté & d'autre, les feuillets, & de les mettre en fragmens.

De ceux qui ont écrit ſur la Grammaire, ils n'ont que le ſeul *Laſcaris*; car je n'avois point porté *Theodore* avec moi; & je n'avois pour Dictionnaires que *Heſychius* & *Dioſcoride*. Les *Utopiens* priſent extrémement le grave & judicieux *Plutarque*: mais ils ſont épris de l'enjoûment & des graces de *Lucien*. Les Poëtes *Grecs* que j'ai laiſſé à nos Inſulaires, ſont *Ariſtophane*, *Homere*, *Euripide*, & *Sophocle* avec les petits caracteres d'*Aldus*. Pour Hiſtoriens, *Thucidide*, *Herodote*, & *Herodian*. Ils ne ſont pas même privez des livres de Medecine. *Tricius Apinas*, mon Compagnon de voïage, avoit aporté avec lui quelques petits Ouvrages d'*Hipocrate*, & la *Microtechne* de *Galien*: ces livres ſont chez eux en grande eſtime. Quoi que il n'y ait pas de Païs où l'Art de guerir le Corps Humain ſoit moins neceſſaire qu'en *Utopie*, il n'y a pourtant point, de Nation qui le reſpécte, qui l'honore d'avantage. Ces Inſulaires comptent la conoiſſance de cet Art-là, quoique fondé uniquement ſur la conjecture, ſur

ſur des principes equivoques, ils la comptent entre les plus belles & les plus utiles parties de la Science naturelle. Or, quand, par le ſecours, & à la luëur de la Philoſophie, ils fouillent dans l'interieur de la Nature, ils tâchent de découvrir ſes Secrets, il leur ſemble que non ſeulement ils tirent un plaiſir inconcevable d'une telle contemplation; mais même que l'Etre Souverain, que Celui qui, par la ſeule vertu de ſa parole, a tourné le Néant en Réalité; enfin que la premiere cauſe prend plaiſir à leur contemplation, & les en récompenſera dans cette Vie-ci ou dans l'autre. Jugeant de Dieu, comme des autres Artiſans, ils croïent que l'Auteur de l'Univers, a formé cette vaſte & immenſe Machine, pour la donner en ſpectacle à l'Homme, ſeule Créature qu'il ait fait capable de réfléchir ſur ce grand & bel Ouvrage. Donc, concluënt ils, Dieu aime, chérit, récompenſe les Hommes bien attentifs à regarder, à conſiderer, à admirer ce qu'il a produit par ſa Toute-puiſſance, & qu'il dirige par ſa Sageſſe & par ſa bonté. Au contraire, Dieu traite en bête ſans entendement & ſans réflexion, un homme, qui, ſe mettant peu en peine de

de l'ordre, de la beauté, de l'arrangement, des cauſes, des effets de la Nature, fait en ſtupide & en ſouche ſon voïage mortel ſur la ſurface de nôtre Globe.

Les *Utopiens*, donc, s'exerçant continuellement à l'étude, vous ne ſauriez vous imaginer combien ils ont aquis de facilité pour l'invention des Arts qui abrègent la peine, & qui contribuënt à rendre la Vie commode & agréable. Ils nous ont obligation de deux belles découvertes, la fabrique du Papier, & l'Imprimerie. Ce n'eſt pourtant, pas à Nous ſeuls qu'ils en ſont redevables; ils ont auſſi contribué d'une bonne Partie à ſe procurer ces Utilitez-là. Nous leur môntrames dans ces livres que je viens de nommer, le Papier & les caracteres imprimez par nôtre *Alde*: nous leur aprîmes de quelle matiere ſe fait le Papier, & comment on avoit découvert le bel Art de l'Impreſſion. Nous ne pouvions pas leur expliquer clairement ces deux Inventions; aucun de nôtre troupe n'étoit inſtruit à fond ni de l'une ni de l'autre. Cependant les *Utopiens* tout en nous écoutant, pénétrerent finement les deux Arts; & au lieu qu'auparavant, ils n'écri-

crivoient que ſur des peaux, que ſur des écorces, & principalement, ſur celle d'un arbriſſeau nommé *papyrus*, ils eſſaïerent la façon du Papier, & l'Art de l'Impreſſion. Dabord, ils eurent un peu de peine; le ſuccès ne répondoit point aſſez au courage & à la bonne volonté: mais à force de recommencer la tentative, ils atraperent en peu de tems les deux Arts; & ils y reüſſirent ſi bien, qu'il ne leur manque que les Manuſcrits, que les Exemplaires des Auteurs *Grecs* pour avoir en abondance des livres imprimez. Ils n'ont point à preſent d'autres livres que ceux que je leur ai laiſſé: mais ces Ouvrages ont été tant de fois rimprimez en *Utopie*; on en a fait tant & tant d'Editions, que mes livres s'y ſont multipliez en pluſieurs milliers d'Exemplaires.

Tous ceux qui voïagent dans cette Ile-là par un motif de curioſité, & pour conoitre le Païs & les Habitans, pourvû qu'ils ſe ſoient rendus eſtimables par de longs voïages, & par la conoiſſance de pluſieurs Contrées, on les reçoit tres-bien; & ce fut par cet endroit-là que ces Inſulaires nous firent un bon accueil; car ils ſe font un grand plaiſir d'entendre ce qui ſe paſſe chez les autres Nations.

Au

Digitized by Google

Au reſte, on vient rarement chez eux pour le Commerce & pour y trafiquer. Que pourroit on y aporter? du fer: pour l'or & l'argent, comme les *Utopiens* en font moins de cas que de la terre, on ſeroit contraint de remporter ces precieux Métaux. De plus: touchant les marchandiſes, qu'on pourroit tirer de leur Ile, ils trouvent plus à propos de les tranſporter eux mêmes chez les Etrangers, que de les laiſſer venir dans le Païs pour acheter ce qu'il y a de trop. Ils ont deux raiſons là deſſus: l'une, que par une telle coutume, ils ont occaſion de mieux conoitre les Peuples eloignez: l'autre, qu'ils entretiennent par là, qu'ils perfectionnent même leur habileté dans l'Art admirable de la Navigation.

DES ESCLAVES D'UTOPIE.

Nos Inſulaires ne traitent point en Eſclaves ceux qu'on a pris à la Guerre, à moins qu'ils ne l'aïent faite eux mêmes: les enfans des Eſclaves n'heritent point, des chaines & des fers de leurs peres: tous les Eſclaves dont on pourroit ſe ſaiſir chez les autres Nations deviennent libres. Sur qui donc

tombe la ſervitude? ſur le Crime, ſur la Sceleratteſſe, ſur le Forfait puniſſable du dernier ſuplice. Il importe fort peu que le Criminel ait commis la mauvaiſe action dans l'Ile, ou en quelque Ville etrangere: Les *Utopiens* châtient les Scélérats dès qu'ils ſont en leur pouvoir; & même les Etrangers qu'ils puniſſent par l'eſclavage font le plus grand nombre. On va les chercher; & après les avoir achetez, quelquefois à fort bas prix; le plus ſouvent, même, les obtenant pour rien, ils les transportent chez eux.

Non ſeulement on attache à un travail continuel ces divers genres d'eſclaves; mais on les tient auſſi à la chaîne. On traite beaucoup plus rigoureuſement les Compatriotes; & les *Utopiens* allèguent ſur ce ſujet-là, pour juſtifier leur conduite partiale, une raiſon de morale très ſenſée & très edifiante. Quoi, s'écrient ils, des hommes qui ont eu une ſi belle education, & à qui on n'a rien epargné pour leur inſpirer, pour leur faire ſucer avec le lait, l'amour de la Vertu, ces hommes-là ont pris un mauvais coeur; ils n'ont pu ſe defendre contre les noirs attraits de la Sceleratteſſe; enfin, aïant bû toute honte, aïant ſecoüé la crainte

de

Digitized by Google

de Dieu, ils ont agi en déterminez, en deſeſperez? On ne peut, concluent ils, on ne peut uſer de trop de rigueur envers ces miſerables-là; on ne ſauroit aſſez les faire ſervir d'exemple.

Ils ont encore une autre eſpèce d'Eſclaves: ce ſont des valets qui, étant emploïez chez les autres Peuples aux uſages les plus bas & les plus pénibles d'une Maiſon; d'ailleurs, laborieux, & pourtant pauvres, viennent, de leur bon gré, en *Utopie*, pour y offrir leurs ſervices. Ces étrangers ſont les bien-venus; on les traite avec douceur, avec honnêteté; il eſt vrai qu'on les fait travailler un peu plus que les autres, parce qu'ils ſont endurcis à la fatigue. A cela près ils n'ont pas beaucoup moins de part à l'Humanité Nationale & Commune que les Citoïens: on ne les retient point par force, on ne les renvoïe jamais à vuide.

Les *Utopiens*, comme je croi vous l'avoir dit, ſoignent les malades avec beaucoup de zèle, d'affection & de charité; ils n'ômettent rien pour leur procurer la convaleſcence, & un parfait retour de ſanté, ſoit par le ſecours de la Medecine, ſoit par l'obſervation d'un bon régime. Pour ceux qui ſont ataquez d'un

mal incurable ? Ces rares & ſinguliers Humains leur donnent toute la conſolation imaginable : ils ſe mettent auprès d'eux ; ils cauſent avec eux ; ils les encouragent ; enfin, ils leur donnent tout ce qui peut les Soulager. Si la maladie eſt non ſeulement irremediable, mais auſſi violente, cauſant, preſque continuellement, des ſoufrances aiguës, des douleurs dechirantes : alors les prêtres & les Magiſtrats font au Malade cette exhortation : Nôtre Ami ; Nôtre Frere : puis qu'il n'y a nulle eſperance, & que vous n'êtes plus propre aux fonctions de la Vie ; qu'au contraire, en reculant vôtre mort, vous êtes à charge à vous & aux autres : ſuivez nôtre conſeil : ne vous opiniatrez point à nourir chez Vous cette peſte, cette maladie contagieuſe ; & puis que la Vie n'eſt plus pour vous qu'une peine horrible, qu'un tourment ſans relâche, avancez, hâtez courageuſement vôtre dernier Jour. Apuïé d'une bonne eſperance, faites reflexion que vous paſſerez de ce Monde-ci chez les Morts, comme un homme delivré du cachot & de la torture. Si vous êtes aſſez foible pour ne pouvoir vaincre l'impreſſion de la Nature ; ſi vous répugnez trop à vous tirer du

du nombre des Mortels, ſouffrez, au moins, que quelque autre vous rende ce bon office. Privé, generalement, & pour jamais, de toutes les douceurs de la Vie, c'eſt vous tirer d'un cruel ſuplice, que de vous donner la mort : pouvez vous trouver un meilleur ami? Vous lui aurez plus d'obligation qu'à ceux qui vous ont engendré. Vos parens, qui ne viſoient qu'à ſe contenter, vous ont expoſé, avant de vous conoitre, aux peines afreuſes que vous endurez: mais, celui qui, de vôtre conſentement, vous déchargera de la Vie, il vous affectionne, il vous cherit, il compatit à vôtre malheur; & il ne cherche qu'à vous faire entrer dans *le Repos Eternel.* Vous ne ſauriez, donc, agir plus ſagement qu'en donnant vous même ouverture & paſſage à vôtre ame, ou qu'en priant quelque bon Citoïen de ſupléer à vôtre peu de courage. D'ailleurs, ce ſont les Prêtres, ces Ambaſſadeurs, ces Miniſtres, ces ſacrez Interpretes de la Divinité, oui, ce ſont eux mêmes, qui vous excitent à procurer vôtre delivrance; la pieté, donc, la ſainteté, la Religion ne vous obligent elles pas à les croire, & à cèder à la force de leurs raiſonnemens? Les Malades,

qui ont le bonheur de ſe laiſſer perſuader, ſe font mourir par une abſtinence volontaire ; ou prenant un ſoporatif mortel, ils partent ſans aucun ſentiment. Mais, on ne contraint perſonne à ceſſer de vivre, on ne donne jamais la mort à ces Malades deſeſperez, & toûjours ſouffrans : tant s'en faut : on ne diminuë rien des ſoins qu'on a pris pour eux, on les aſſiſte juſqu'au dernier ſoupir ; ces Peuples étant perſuadez que, de cette maniere-là, le Malade meurt honorablement. Si quel-cun, ennuïé de la Vie, ou par deſeſpoir, ſe ſepare des Vivans & ſe tuë ; cenſé indigne de la terre, du feu, & des honneurs de la ſepulture, on le jette, comme un infame, dans quelque Marais.

Paſſons aux Mariages des *Utopiens*. Il n'eſt point permis d'entrer dans le lien de la Generation, autrement d'épouſer, qu'à dixhuit ans pour la Fille ; & qu'à vingt deux, pour le Garçon. Si les Accordez, par un tranſport de tendreſſe mutuelle, ont ſuccombé à l'impatience amoureuſe & ont prévenu l'*Action Conjugale*, on leur fait une rude cenſure : on leur défend, même, abſolument de ſe marier ; & ces pauvres Amans n'oſeroient

le

Digitized by Google

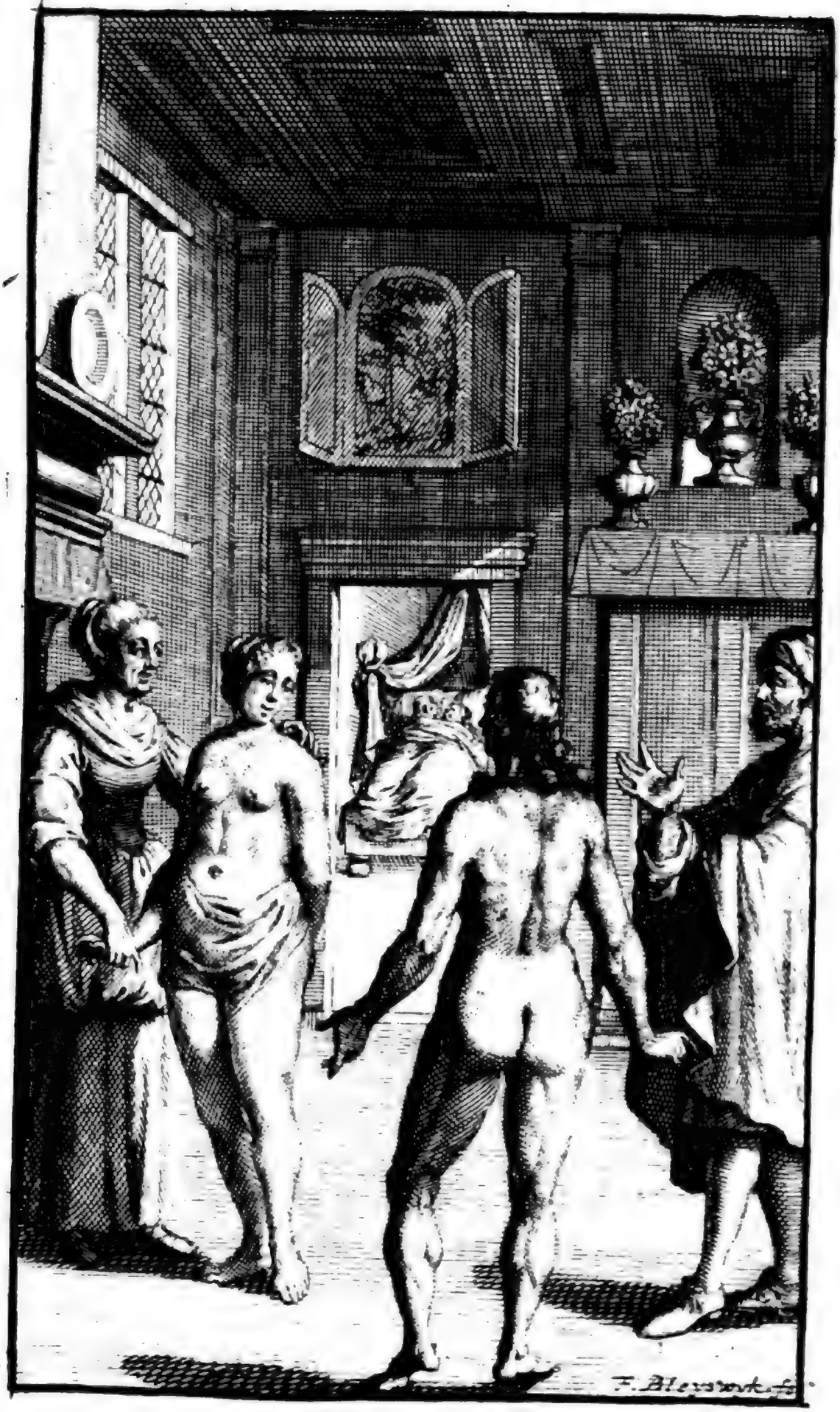
F. Blewett

le faire; ils brulent à petit feu, chacun de leur côté, à moins que le Prince ne faſſe grace, & ne diſpenſe de la Loi. Mais le Pere & la Mére de famille chez qui le *délit*, la fornication, le larcin amoureux a été commis, ont à eſſuïer une grande infamie, pour n'avoir pas veillé aſſez exactement ſur l'honneur de la fille ou du garçon, & ſur le leur propre. Pourquoi, à vôtre avis, puniſſent ils ſi ſévérement une choſe, un écart qui ne paſſe chez nous que pour une legére foibleſſe, que pour une *peccadille*? Voici ſur quoi ils ſe fondent. Le Mariage, diſent ils, eſt un étrange & bizare engagement: il faut y paſſer ſes jours avec une prétenduë Moitié qui, trop ſouvent, eſt un terrible antagoniſte; il faut ſouffrir & partager enſemble tous les chagrins, toutes les traverſes qui ſurviennent dans le *Ménage*. On ne ſauroit, donc, prendre trop de précautions pour empêcher que l'Amour Nuptial ſe ralentiſſe, & ne s'éteigne; ſur tout, ce flambeau brulant ordinairement d'une flamme de paille. Or quelle meilleure meſure, pour obvier à cet inconvenient-là, que d'éloigner, autant que cela ſe peut, les ſourdes & ſecrètes pratiques de *Vénus*; que de defendre,

que d'interdire tout Commerce *géneratif*, excepté celui d'une *Conjonction* legitime?

Au reſte, voïez un peu comment l'Opinion fait tout chez les Mortels: quand il eſt queſtion d'épouſer? les *Utopiens* ont une coutume qui paſſeroit chez nous pour déraiſonnable, pour ridicule, pour malhonnête; & laquelle, néanmoins, ils obſervent avec beaucoup de ſerieux & de gravité. Nos Inſulaires ne ſavent ce que c'eſt que de ſe marier au hazard quant au corps. Une *prude* & vénérable Matrone fait voir à l'Amant ſa Maitreſſe, en pure nature, c'eſt à dire toute nuë; & réciproquement, un homme de bonnes moeurs, un homme de probité, môntre à la fille, où à la veuve *l'étalage viril*; il lui ôte la chemiſe, & le lui preſente à contempler, à examiner depuis la tête jusqu'aux piés. Nous ne pouvions garder nôtre ſerieux en aprenant ce beau Spectacle *du Paradis terreſtre* avant l'inconcevable chute *du Pere Adam*: nous ne pûmes, même, nous empêcher de leur dire que cet uſage-là étoit ſot & impertinent. Mais Dieu ſait comment nous fumes relancez: les *Utopiens* ne pouvoient admirer aſſez la folie de toutes les autres Nations. Quoi, diſoient ils,

pour

pour acheter un bidet *de quatre vingt ſoûs*, vous prenez de grandes précautions? Quoique cétte petite bête ſoit preſque tout à decouvert, vous ne laiſſez point de vouloir la conoitre mieux. On fait deſſeller, debrider le cheval: on en examine ſoigneuſement les piés, les jambes, la croupe, les yeux, la tête, l'encôlure; enfin, on le regarde par tout; tant on a peur d'être pris pour dupe, tant on craint que l'animal n'ait quelque ulcere, quelque défaut caché. A combien plus forte raiſon devez vous être attentif au choix que vous faites d'une femme? De cette alliance, de cet aſſemblage-là dépend le plaiſir ou le dégoût pendant toute vôtre vie. Si vous vous joignez à un corps que la Nature ait formé en mauvaiſe humeur; un corps qui ait des difformitez ſecrettes, vous avez mal echu; vous voila malheureux le reſte de vos jours. Cependant; parmi vous l'Homme & la Femme, le Mâle & la Fémelle s'uniſſent à l'avanture. On ſe prend l'un l'autre à tout riſque: le corps couvert, bien & dûment caché par l'habit; enfin, on ne ſe voit que le viſage; on ne ſe conoit que de la longueur d'u-

ne main ; hé, qu'eſt ce que c'eſt que cela, je vous prie pour la fonction conjugale ?

On ne ſe marie point pour s'en tenir au raport, à la conformité des humeurs : les Philoſophes, même, ne ſont pas fâchez que leurs Femmes aient, en corps & en beauté, quelque choſe de plus que les bonnes qualitez de l'Ame. Ne peut il pas arriver, n'arrive-t-il pas ſouvent que le mari trouvant ſur ſa nouvelle Epouſe des défauts que elle cachoit ſous un habit, peut-être eclatant & magnifique, s'en dégoûte pour jamais, & qu'il a horreur de l'aprocher *conjugalement ?* Cependant : point d'autre remède que la patience ; il n'eſt pas permis de ſe ſéparer. Si, après les nôces, cette facheuſe & mortifiante découverte ſurvient à l'une des Parties, toutes les deux n'ont point d'autre parti à prendre que de ſouffrir, & que de s'accommoder au Sort. N'eſt il, donc, pas juſte que les Lois ſe mêlent de cette afaire-là, & que elles fourniſſent un moïen infaillible pour n'être pas trompé ſur une choſe de cette importance ? On devoit pourvoir avec d'autant plus de ſoin à cet inconvenient-là, que la *poligamie* eſt ſévérement défenduë dans nôtre Ile : chacun y

a ſa chacune ; & à moins d'adultére ou de moeurs aſſez mauvaiſes pour ne pouvoir être ſuportées, le mariage ne ſe rompt ordinairement que par la mort ; c'eſt preſque toujours cette grande *Défaiſeuſe* qui dénouë le meilleur, ou le plus dur de tous les liens.

Quand les *Conjoints* ſont dans le cas de pouvoir être légitimement ſéparez, le Senat le leur permet par un Acte Juridique. Les voila, donc, *deſacouplez* & libres : mais à condition que la Partie coupable & condamnée paſſera le reſte de ſes jours dans l'infamie, & dans le célibat. Mais répudier une femme dont la conduite eſt irréprochable ; la répudier, dis-je, par la ſeule raiſon qu'il lui eſt ſurvenu quelque infirmité corporelle ? C'eſt ce qui ne ſe permet jamais chez nos *Utopiens*. Ces Peuples croïent avec une raiſon, avec un bon ſens qu'on ne ſauroit trop priſer, que c'eſt une vraïe & déteſtable barbarie d'abandonner quel-cun lors qu'il eſt dans la plus grande ſoufrance, lors qu'il a le plus beſoin de conſolation. La Vieilleſſe eſt la mére trop féconde des infirmitez ; elle même eſt une maladie : hé quoi ! cette vieilleſſe vous fera parjure ? Vous repudîrez vôtre femme ; vous quiterez vôtre mari, parce que la neige &

la glace de l'âge la met, ou le met dans une certaine impuiſſance? N'avez vous pas de honte? C'eſt alors, pour peu que vous aïez d'honneur, d'humanité, de tendreſſe conjugale, c'eſt alors que la foi promiſe devroit ſe rafermir.

Cependant il arrive quelquefois en *Utopie*, que les Maris & les Femmes, ſe trouvant d'une humeur abſolument incompatible, cherchent, l'un & l'autre, quel-cun, ou quelcune, avec qui ils eſperent vivre plus agreablement. En ce cas-là les Epoux ſe ſéparent d'un conſentement mutuel, & convolent à de ſecondes Nôces. N'allez, pourtant, pas vous imaginer que cela ſe faſſe ſans autorité de Magiſtrature. Les Sénateurs s'informent exactement du Fait: ils emploïent même à la recherche leurs femmes, comme fines conoiſſeuſes en cette matiere-là; & après avoir conu clairement que l'union des *Complaignans* eſt un enfer, & que le Mariage ne peut pas raiſonnablement ſubſiſter, le Sénat prononce la ſentence de Divorce. Ce n'eſt, pourtant, qu'à l'extremité, qu'on en vient-là: Nos Inſulaires, Nation fort pénetrante, n'ignorent pas que c'eſt un mauvais moïen pour faire régner l'amour dans le Mariage, de faire eſperer qu'on peut ſe démarier. Les

Les corrupteurs, les violateurs du Mariage ſont punis d'une ſervitude très dure; & celui, ou celle qui a reçû l'afront peut ſe remarier à qui bon lui ſemble. Si ni l'un ni l'autre ne vivoient dans la Continence, dans le célibat, la perſonne offenſée, rompant avec ſa partie adultére, eſt en droit de prendre celui, ou celle qui a fait le *Cocuage*, s'ils ſont à ſon gré; ou de choiſir un autre parti. Si le Mari, ou la Femme, pour qui on a perdu la Foi Conjugale, perſiſte à vouloir aimer ſon indigne, ſon infidèle Moitié, ils peuvent encore vivre enſemble ſous la Loi du Mariage; à condition, neanmoins, que la Partie innocente ſe réſoudra à ſuivre la Partie adultére, & condamnée aux travaux à cauſe de ſon crime: il arrive, même, quelquefois, que le Prince, touché de compaſſion par le repentir ſincere & amer de la Moitié coupable; & par les ſoins officieux, aſſidus de la Moitié innocente, leur fait grace, leur rend la liberté, les remèt au nombre & dans la condition des autres Citoïens. Mais une rechute dans l'Adultere eſt punie de mort ſans miſericorde. Avouez moi, Meſſieurs mes deux Amis, que nôtre uſage eſt bien différent, tant dans les cours des Monarques, que chez les Particuliers! Il

Il n'y a point de ſuplice reglé pour la punition des autres crimes. Le Sénat en ordonne ſelon qu'ils ſont plus ou moins grans, plus ou moins enormes. Les Maris ſont en droit de châtier leurs femmes; les péres & les méres, leurs enfans; à moins que l'action ne ſoit ſi noire, ſi criante, qu'il faille neceſſairement faire un exemple public. Mais preſque toûjours on punit en *Utopie* les forfaits même les plus horribles, on les punit, dis-je, par la peine de l'eſclavage. Ces Inſulaires croïent; & ſelon mon ſens, ils croïent fort juſte, que cette punition, par la ſervitude, n'eſt pas moins rigoureuſe aux ſcélerats que la mort, & que elle eſt plus utile à la République. Quel bien, quel profit aporte dans une Societé Humaine l'Art afreux des Boureaux? Ce ſont autant de Citoïens de moins, qui par repentir, ou par force, auroient pû rendre ſervice à leurs compatriotes. Car enfin; un homme bien vivant & bien travaillant, eſt beaucoup plus utile à Nôtre Eſpèce qu'un cadavre: ces miſerables eſclaves, étant expoſez tous les jours à la vûë des Paſſans, font bien une autre impreſſion de crainte & de terreur contre le crime, que quand la mort & le tems les ont fait diſparoître. Si ces eſcla-

eſclaves, ainſi doucement & humainement traitez, ſe révoltent: s'ils ſe ſoulèvent contre le travail, alors on les tuë, on les maſſacre comme des bêtes feroces, & indomtables, ſoit par la priſon, ſoit par les fers. Mais pour ceux qui, avec une patience courageuſe, ſuportent tranquilement leur déplorable condition? Ils ont toûjours l'eſperance d'être retablis. Lorſque ces Malheureux, ſuccombant ſous la fatigue de ces longs & pénibles Ouvrages, paroiſſent touchez d'un vrai repentir; quand ils font voir que le crime leur déplait beaucoup plus que le châtiment; quelquefois par la prérogative du Prince, quelquefois auſſi par la voix du Peuple, on adoucit leur ſervitude; ou, on les remet en pleine Liberté.

Avoir ſollicité femme ou fille à donner la derniere faveur, c'eſt comme ſi on avoit commis le viol, la fornication, ou l'adultére. Chez les *Utopiens*, en tout genre de crimes, la volonté déterminée au mal, & les efforts pour y reüſſir, ſont réputez pour le Fait. Eſt il juſte, diſent ils, que celui qui n'a point commis un crime à cauſe qu'il n'a pû venir à bout de ſon deſſein, eſt il juſte qu'on lui pardonne ſa ſcelerateſſe, parce que l'execution n'a pas été poſſible? Ces

Ces Peuples aiment beaucoup les fous & les boufons. C'eſt une grande honte de leur faire la moindre inſulte, tant les *Utopiens* ſont éloignez d'empêcher qu'on ne ſe faſſe de la Folie un ſujet de divertiſſement. Ils croïent que c'eſt être privé de raiſonnement & de reflexion. Quand ils voïent un Citoïen aſſez ſombre, aſſez grave, aſſez auſtére pour ne prendre aucun plaiſir aux actions, ni aux paroles d'un foû, ils ſe gardent bien de le lui confier, ni de le mettre ſous ſa protection: ils craindroient qu'un boufon, qui n'eſt propre qu'à ſervir d'amuſement, ne cauſant point de joïe à ce ſévére *Caton*, il ne le négligeât, qu'il n'en prît aucun ſoin.

Il n'eſt point du tout honnête en *Utopie* de railler la laideur, ni la mutilation. Les Citoïens, loin de rire des défauts corporéls de quelcun, ſe moquent du moqueur; &, en gens de bon ſens, ils ne ſauroient concevoir qu'on puiſſe plaiſanter ſur un travers de Nature, le quel étoit inévitable: une telle *turlupinade* paſſe chez eux pour folie. Comme ils croïent qu'il y a de la négligence & de la pareſſe à ne point cultiver la Beauté Naturelle, ils regardent, au contraire, comme une coû-

coûtume infame, de ſe faire le teint brillant, de ſe mettre le blanc & le rouge ſur les jouës, de ſe farder enfin, & d'emploïer tous ces diferens artifices que Nos Dames ſavent ſi bien mettre en oeuvre pour paroître belles & bien faites. Nos *Utopiens* conoiſſent, par expérience, que ce qui ſerre le mieux le ſacré Noeu du Mariage, ce n'eſt point la beauté de la Femme; c'eſt ſa probité, c'eſt ſa bonne conduite, & le reſpect que elle porte à ſon Mari. Quelques uns ſe laiſſant ſéduire à l'éclat de deux beaux yeux, n'épouſent que la jeune, que l'aimable, que la toute charmante Perſonne: Mais que ces Meſſieurs les Epoux amoureux aïent eu, pour Lot, une femme, ſans vertu, ſans honneur, ſans complaiſance? Les parties ſouffrent comme deux ames damnées, ou la bonne Déeſſe, nommée *Divorce*, vient au ſecous.

Ce n'eſt pas, ſeulement, par *les Lois Pénales* que les *Utopiens* écartent le Vice & le Crime: ils invitent auſſi à la Vertu par des récompenſes honorables. C'eſt dans cette vuë là qu'ils font ériger ſur la grande Place, des ſtatuës à ceux qui ont rendu à la Patrie quelque ſervice conſiderable. Cette glorieuſe diſtinction produit

duit deux bons effets: elle conſerve, par un Monument durable le ſouvenir des belles actions, & elle excite, elle eguillonne les Decendans de Ceux à qui la République a obligation, à marcher ſur les traces de leurs Ancêtres. Celui qui eſt convaincu d'avoir brigué une Charge de Magiſtrat, ne peut plus eſperer d'entrer jamais dans le Gouvernement ni dans les Emplois Publics. Ces trop fortunez Inſulaires vivent enſemble d'une maniere agreable, douce, tendre, toute fraternelle: oh les heureux Mortels! Les Magiſtrats ne ſe renfrognent point; leur air n'eſt rien moins que menaçant, que terrible; ils ont la douceur, la bonté peinte ſur le Viſage: on leur donne l'aimable nom de Pere; & ils tâchent autant que cela peut s'accorder avec la Juſtice, ils tâchent de mériter ce-plus aimable de tous les tîtres. Ces Magiſtrats reçoivent les honneurs dûs au Caractere & à la Fonction: mais ils n'exigent nullement cela de droit; & ils ne ſe formaliſent point quand on ne les ſaluë pas. Le Prince, même, ne ſe diſtingue ni par les habits Roïaux, ni par le Diadème, ou par la Couronne: on le reconoit, ſeulement, à une poignée de blé que ſa Majeſté

jesté *Utopienne* a coûtume de porter à la main; & par lequel bouquet, incomparablement plus précieux que celui des fleurs les plus rares, les plus odoriférantes, ce Monarque, *si Monarque y a*, désigne *simboliquement* que son devoir essentiel est de nourir ses sujets & de les rendre heureux. Grand Dieu, qu'elle difference entre Prince & Prince! La marque respectable, vénérable du Pontife, est un Cierge allumé qu'on porte devant sa figure *sacratissime*.

Les *Utopiens* ont fort peu de Lois; & en effet, aïant eu le bonheur de se former en une si douce, en une si humaine République, qu'ont ils affaire de tant de réglemens & de Constitutions? Ce qu'ils desaprouvent, même, le plus chez les autres Peuples, c'est que le nombre presque infini de Volumes touchant les Lois, & leurs Interprètes, ne suffisent point pour maintenir une Nation en repos. Or nos Insulaires soûtiennent, & ils n'ont pas tout le tort, qu'il n'y a pas au Monde d'injustice plus criante, que de lier, que d'enchaîner l'Homme par des Lois si nombreuses, que sa vie n'est pas assez longue pour les lire; & d'ailleurs, des Lois si obscures qu'on ne comprend rien au meilleur Interprète. Les Avocats

cats ne feroient pas fortune en ce Païs-là; ſur tout, ceux qui entendant bien *le Pour eſt le Contre*, tordent finement, malicieuſement les Lois, & les expliquent en faveur de la Cauſe la plus *inique*: tous ces ſubtils & ruſez Plaideurs n'ont rien à eſperer en *Utopie*, on ne les y conoît point; & s'ils y paroiſſoient, on les regarderoit comme les ennemis, comme les peſtes de l'Equité. Nos Inſulaires croïent fort judicieuſement, qu'en fait de procez, il vaut mieux que chacun diſe ſes raiſons, expoſe ſon droit au Juge, qu'à un Avocat. Le Juge écoute avec les oreilles de la Juſtice: le *Complaignant* ne ſe ſert point avec lui de détour ni de fourberie: n'aïant point d'Avocat qui lui aprenne à tromper, à en impoſer, il dit naturellement la choſe comme elle eſt: le Juge examine, pèſe, balance les raiſons; & il defend les moins fins & les plus ingenus contre la malice & la calomnie des Ruſez.

Vous m'avoûrez, Meſſieurs, qu'il eſt bien difficile d'obſerver une telle droiture, une telle equité dans les autres Païs, où tout eſt plein de coutumes embaraſſées, douteuſes, ambiguës; enfin, chez ces Nations où tout eſt heriſſé de Lois. Au reſte, chaque *Utopien* eſt Docteur en Droit.

Droit. Car, je vous ai dit qu'ils avoient très peu de Lois; & comme l'interpretation en eſt facile & naturelle, il n'y a point de Citoïen qui n'en penètre d'abord toute l'équité. Le but, la fin, le motif de toutes les Lois, diſent ils; c'eſt que tous les Membres de la Societé Civile ſoient inſtruits des obligations communes & réciproques; c'eſt que chaque Particulier, qui a l'uſage de raiſon, ſoit averti de ſon devoir: à quoi bon, donc, concluënt ils, à quoi bon tant rafinèr par les Commentaires, par les Gloſes, par les *Codes*, par les *Digeſtes* &c? Peu de Gens ſont capables de comprendre ces ſubtilitez-là: au lieu qu'une Loi ſimple, claire, & dont le ſens n'a rien d'équivoque, eſt à la portée de tout le Monde. Quant au Vulgaire, qui, dans un Etat fait le plus grand nombre, & qui a le plus beſoin d'avertiſſement, qu'importe, à ſon égard, qu'on ne faſſe aucunes Lois, ou qu'on les faſſe ſi obſcures, ſi embrouillées, qu'il faut avoir un génie ſupérieur, ou l'eſprit tourné à la chicane, pour entendre les Interprètes & les Commentateurs de ces Lois? La Populace, dont les Lumieres ſont très courtes, & qui dans ſon ignorance ne s'occupe qu'à ga-

gner la vie, cette Populace pourra-t-elle atteindre à *la Science Legiſlative, à la Metaphiſique du Bareau?*

Nos aimables Inſulaires ſont extremément utiles au Voiſinage. Il y a long tems que les *Utopiens* ont délivré de la Tirannie & de l'Opreſſion pluſieurs Peuples prochains. Ces Nations, charmées de la Morale, & du Gouvernement de l'*Utopie*, vont y chercher des Magiſtrats: Les uns en prennent pour douze Mois; les autres, pour cinq ans; cela dépend des *Demandeurs*. Quand ces Officiers de Judicature ont fait leur tems; on les remène avec tous les honneurs, avec tous les éloges dûs aux bons Magiſtrats; & on en reprend de nouveaux. Il eſt certain que ces Peuples qui confinent avec l'*Utopie*, ne ſauroient agir ni plus ſagement, ni plus utilement pour leurs Républiques. Le bonheur & le malheur d'une Societé Humaine dépendent des moeurs de Ceux qui en ont l'adminiſtration. Sur ce Principe-là, peut on agir plus prudemment? Ces Nations, dans le Monde dont je vous parle, choiſiſſent, pour ſuperieurs, des Gens, qui, n'aïant qu'une Charge paſſagére, & devant retourner bientôt dans leur Patrie, ne ſe laiſſeront apa-

aparemment point corrompre par l'amorce ſéduiſante du Profit ; & qui, étant inconus aux Citoïens, ne tomberont, ni par amitié, ni par haine, dans aucune partialité ; toûjours prets à tenir dans l'équilibre la balance de *Thémis* ; toûjours diſpoſez à ſoûtenir le bon Droit. L'inclination & l'interêt ; lorsque ces deux mauvais Panchans ſe trouvent dans les Tribunaux, c'en eſt fait de la Juſtice ; Juſtice pourtant, qui eſt le lien, & le nerf de la République.

Les *Utopiens* donnent le nom d'*Alliez* à ces Peuples qui viennent leur demander des Magiſtrats ; & pour les autres Nations aux quelles ils font ſentir les effets de leur genéroſité, ils les apellent *Amis*. Ces Traitez que les autres Etats font, rompent, & renouvellent ſi ſouvent les uns avec les autres, nos Inſulaires ne conoiſſent point cela. A quoi ſert un Traité ? diſent ils : la Nature aïant fait les Hommes pour s'entr-aimer, penſez vous que celui qui viole les impreſſions & les Lois de cette Mere Commune, ſe faſſe un ſcrupule d'enfraindre les clauſes d'un Traité ?

Ce qui confirme, ce qui fortifie les *Utopiens* dans ce ſentiment-là, c'eſt que,

dans leur Monde, ordinairement les Conventions, les Accords entre les Princes, ne ſont pas obſervez de fort bonne foi. En *Europe*, & principalement dans les Païs de la Religion Chrêtienne, la majeſté des Pacifications Signées, ratifiées, jurées ſolemnellement ſur les Livres Sacrez, eſt Sainte & inviolable. Cela viént en partie de la droiture & du bon Naturel des Monarques; en partie auſſi du reſpect, de la crainte que les Princes ont pour le Souverain Pontife. Comme le Vicaire du Chef inviſible de l'Egliſe, ce Lieutenant General de la Divinité, cet Homme du Ciel, ne s'engage à rien qu'il ne l'éxécute très religieuſement, auſſi veut il, & cela d'autorité divine, & conſequemment abſoluë, que les Rois & les Souverains tiennent exactement parole ſur tout ce qu'ils ont promis. Les Princes qui biaiſent, qui, pour ne point accomplir la Convention, cherchent des échapatoires & des ſubterfuges, le Saint Pere de Pape les châtie ſévérement avec le fouët de la Cenſure Paſtorale, ou par la foudre de l'Excommunication. Les Souverains Pontifes jugent avec beaucoup de bon ſens & d'équité, qu'il eſt tout à fait honteux à des Gens, qui font

leur

leur plus grande gloire du titre de *FIDELE*, de ne point garder la foi dans les Conventions & dans les Traitez.

Mais dans le nouveau Monde où l'*Utopie* eſt placée ; Monde, à peine moins ſéparé du nôtre par ce grand Cercle nommé l'*Equateur*, ou la Ligne, qui diviſe le Globe terreſtre par la moitié, que par la diference des coûtumes & des moeurs; dans ce Monde là, dis-je, on ne compte point du tout ſur les Conventions d'Etat & de Politique : les Traitez y ſont auſſi minces, auſſi fragiles, que nous pouvons nous vanter de les avoir fixes, fermes & durables. Le fondement de cette défiance mutuëlle, prenez la peine d'écouter. En ce Monde-là, quand la plûpart des Princes, laſſez, rebutez, epuiſez d'hommes & de finance dans la Guerre, ſont contraints de faire la Paix, ils conviennent d'un Lieu pour traiter. Ambaſſades ſuperbes & magnifiques : Pompe & figure à l'envi : mais ſur tout, table ſplendide, ſomptuëuſe, & des divertiſſemens d'éclat. La Négociation du prétendu *Plenipotentiariat* dure des Mois & des Années. Tant que le Tapis eſt ouvert, c'eſt à qui agira le plus finement, c'eſt à qui ſe trompera le mieux. A la fin

on s'accorde. Tant de formalitez; tant de cérémonies; tant de remercîmens au Ciel; tant de réjouiſſances épanchées! & la ſuite de la dévotion & de la joïe publique, quelle eſt elle? C'eſt ordinairement une prompte rupture: plus la Paix fait de fracas chez ces Peuples *Lointains*, moins on en doit eſperer la durée. Vive nôtre chére & tranquile *Europe* pour les fermes & ſtables Pácifications.

Savez vous la Source des Guerres qui ſont ſi fréquentes, qui cauſent tant d'embraſemens dans ce nouveau Monde que j'ai eu le bonheur de découvrir? C'eſt que les Traitez, les Alliances, les Confédérations; enfin, les accommodemens & les racommodemens des Princes, s'y font en des termes ſi ambigus, ſi équivoques, ſi captieux, que le Souverain n'y eſt jamais lié tout à fait: il trouve toûjours des ouvertures, & des moïens pour échaper à ſes engagemens. Cependant: ſi ces Seigneurs *Plénipotentiaires* trouvent dans quelque Contract d'un Particulier, la même ruſe, ou pour mieux dire, la même fraude, la même fourberie; prenant un air grave, une *face* majeſtuëuſe, ils nomment ce piége & ce panneau, mau-

mauvaiſe foi, noirceur, ſcelerateſſe; & fronçant le ſourcil, comme feroit un Lieutenant Criminel, ils condamnent, de hauteur, à la mort ces Fauſſaires maſquez : mais pour avoir procédé *iniquement* dans la *Forge* de la Paix; pour avoir trompé dans une Négociation? Ils s'en font honneur; ils croïent avoir rendu un grand ſervice au Roi leur Maître. Après un tel contraſte, accordez l'Homme avec l'Homme; je vous en défie. Ne ſommes nous pas heureux d'être nez dans cette plus petite partie de la Terre, où les Princes & les Souverains marquent tant de Probité; ou les Mortels agiſſent ſi humainement?

Mais quelle conſéquence peut on tirer de la coûtume & de l'uſage de ces Etrangers qui ont ſi peu de bonne foi & d'humanité? La voici. Ces Peuples ont chez eux deux Juſtices d'une eſpèce tout opoſée. L'une influë ſur les ſujets, & principalement ſur le Vulgaire : Cette *Juſtice* là eſt humble juſqu'à la derniere baſſeſſe : elle va à pié; & infiniment au deſſous du faſte Roïal; elle rampe comme un ſerpent; elle eſt ſans équipage, ſans ſuite, ſans eſcorte; toûjours trainant ſes fers, & ne pouvant franchir un

pas tant ſoit peu difficile. L'autre *JUSTICE* eſt la vertu des Princes; & comme elle eſt incomparablement plus reſpectable, infiniment plus auguſte que la Juſtice du Vulgaire, elle a auſſi un privilége extraordinaire & ſublime; ſon Droit eſt de n'avoir point d'autre Loi que la Volonté.

Voila, comme je vous ai dit, la raiſon de nos *Utopiens :* voïant dans leur Monde ces Monarques, qui, poſſédez du Démon de l'Ambition, tiennent ſi mal leurs promeſſes publiques, & qui violent, même, ce qu'ils ont juré ſolemnellement ſur la Foi Divine, les *Utopiens*, dis-je, ne veulent avec leurs Voiſins ni Préliminaires, ni *Protocole*, ni Articles; enfin, ils ne veulent aucune Convention écrite. Peut-être changeroient ils bien vîte de ſentiment s'ils vivoient ſous nôtre Soleil, & ſous nos Climats. Ils ont encore là deſſus un autre point de Philoſophie; je vous l'ai déja inſinué. Ils vous diſent : les Alliances, les Conventions, les Traitez; enfin, tous les Accords entre les Etats, ſeront obſervez exactement: ſoit; à la bonne heure. Mais, n'eſt ce pas toûjours un grand mal d'avoir laiſſé vieillir la coûtume de faire des

Trai-

Traitez & des Conventions? Que marque, s'il vous plait, un tel uſage? Redoublez, je vous prie, vôtre attention. Deux Peuples ſont ſeparez par la petite diſtance d'une Colline, ou d'une Riviere: Comme ſi la Nature ne leur avoit point donné le raport, la liaiſon que elle met entre les Individus de toutes les autres Eſpêces vivantes, ils ſe regardent tout de même, que s'ils étoient nez pour ſe piller, pour ſe ravager, pour s'égorger l'un & l'autre; & c'eſt ce que ces Peuples pratiquent *barbarément*, tant qu'ils ne ſont point Convenus par un Traité. La Convention eſt elle faite? Ne vous imaginez pas que pour cela, ces deux Nations ſoient en meilleure intelligence. Tant s'en faut: on s'entrevole, on s'entre-brule, on s'entretuë de plus belle; & pourquoi, ne vous en déplaiſe? Parce que Ceux qui ont dreſſé les Articles, étant des étourdis & des imprudens, ne ſe ſont point expliqué aſſez formellement, aſſez nettement; ſi bien qu'en examinant de près, qu'en aprofondiſſant le Traité, on n'y trouve que des termes ambigus; & les deux Etats voiſins recommencent à chercher leur deſtruction réciproque. Au contraire: la

ſaine & belle Morale des *Utopiens* eſt qu'on ne doit jamais apeller *Ennemi* que celui qui a fait tort; & qui s'eſt attiré la haine par quelque violence, par quelque injuſtice. Si les Hommes, ajoutent ils, ſuivoient la pente de la Nature dont ils ſont les Ouvrages, & que elle n'a formé que pour l'Innocence, quel beſoin auroient ils de Traitez & de Conventions? L'inclination individuëlle ne dévroit elle pas avoir plus de force que du papier noirci? Ce ne ſera jamais par les Contracts publics & particuliers que les Mortels s'entr-aimeront: les mots, les promeſſes, les engagemens Civils n'y font rien: le ſeul & ſolide Pivot du Genre Humain, c'eſt la bienveillance; c'eſt le Coeur.

DE LA GUERRE DES UTOPIENS.

CEs Inſulaires ont les Armes en horreur & en abomination: au lieu, diſent ils, que ce ſeroit aux Bêtes féroces à s'entre-mordre & à s'entre-tuer, il n'eſt point d'Animal ſi déchainé, ſi furieux contre ſon Eſpèce que celui qui ſe vante d'avoir ſeul le beau privilége de la Raiſon. Con-

Digitized by Google

Contre le ſentiment & l'uſage de preſque toutes les Nations, les *Utopiens* croïent que rien ne mérite moins le nom de *GLOIRE* que cette fumée, qui ſous les mots ſpecieux & impoſants de *Courage*, de *Bravoure*, de *Valeur*, ſort d'un feu barbare, qui chez les Hommes, cauſe de grans incendies, & en envoïe une nombreuſe quantité dans le vaſte Empire des Morts.

Nonobſtant l'horrible averſion que l'*Humanité* inſpire à nos *Utopiens* contre la Guerre; ils ne laiſſent pas de s'exercer dans la Diſcipline Militaire. Il y a des jours fixez pour cela; & les Femmes, même, ne ſont point diſpenſées de l'Aprentiſſage de *Tuërië Humaine*. Ils font régulierement cet exercice-là pour s'aguerrir: mais ils ne prennent les Armes qu'à la derniére extremité. Trois ſeuls motifs ſont aſſez puiſſans pour les faire entrer en Guerre. 1. quand on fait chez eux des irruptions & qu'ils ſont obligez de défendre leurs Frontiérés. 2. Dès qu'ils aprennent que leurs Amis, que leurs bons Voiſins ſont en danger, & qu'ils ont l'Ennemi ſur leurs Terres, ils arment au plus vîte, & courent à leur ſecours. 3. & enfin: s'ils ſavent, que quelque malheu-

reux Peuple gémit ſous l'opreſſion, ſous la violence d'un Tiran; touchez, alors, de cette aimable compaſſion que tout Mortel auroit en ſuivant les impreſſions de la vraïe Nature, ils prêtent gratuitement leurs Forces; & ne les rapellent que quand la Nation opprimée eſt ſortie du Joug & de l'Eſclavage.

Les *Utopiens* fourniſſent, donc, de leur propre Finance, des Troupes auxiliaires à leurs Amis. Ils ne le font pas ſeulement pour aider les Voiſins à repouſſer l'attaque, à ſe défendre contre les injuſtes Agreſſeurs; ils les ſecourent auſſi pour leur donner moïen d'exercer *la Loi du Talion*, & de ſe vanger du tort & des injuſtices qu'ils ont ſouffert. Mais nos Inſulaires n'en viennent-là qu'après qu'on les a conſulté avant la Déclaration de Guerre. Ils examinent attentivement la Cauſe; & dès qu'ils croïent voir démonſtrativement, géométriquement, qu'une Nation a ravagé ſans droit, & ne veut point réparer le dommage, ils prononcent dès lors hautement que cet Etat-là, aïant cauſé le trouble, & l'effuſion du Sang de l'Image Divine, mérite d'être pourſuivie par le fer, par le feu, par le terrible Flambeau de Mars. Les *Utopiens* marquent leur

leur indignation contre L'INIQUITE POLITIQUE, toutes les fois que la RAISON DU PLUS FORT a été la meilleure; toutes les fois que, par la pure envie de BUTINER, un Peuple en a ravagé un autre: mais ce qu'ils ſuportent le plus impatiemment; c'eſt quand leurs Négocians, chez quelque Nation que ce ſoit, ſont, par le pretexte des Lois injuſtes, ou par la mauvaiſe interpretation des bons Réglemens, ſont, dis-je, fourbez ſous la couleur de l'Equité.

C'a été la ſource de la Guerre que, un peu avant nôtre Génération, ils firent, pour les *Nephélogètes*, contre les *Alaopolites*. Les *Néphélogètes* crurent avoir reçu des *Alaopolites*, par formalité de Juriſprudence, une grande injuſtice dans le Commerce. Que cette plainte fût bien ou mal fondée; toujours eſt il vrai que elle fut le ſujet d'une Guerre afreuſe. Ces deux Nations, ſur ce différent-là, armérent avec beaucoup d'animoſité, de haine, de fureur. Les Peuples d'alentour entrérent dans la querelle, & le feu devint général. Quelle fut la concluſion de ce furieux embraſement? De ces Républiques, qui, toutes, étoient très floriſſan-

tes les unes réçurent des ſecouſſes qui les mirent ſur le penchant ; les autres furent deſolées ; & comme un mal amène l'autre, les *Alaopolites* tombérent enfin dans la ſervitude & dans les chaines. Les *Utopiens*, qui ne faiſoient la Guerre que pour leurs Alliez, ou plûtôt que pour le bon Droit, forcerent les *Alaopolites* d'obéir aux *Néphelogètes*, & de vivre ſous leur dépendance. Vous ſaurez, pourtant, que quand les *Alaopolites* étoient en proſperité, les *Néphelogètes* n'étoient rien en comparaiſon de cette Nation-là.

C'eſt avec cette vigueur intrepide que nos Inſulaires ſoutienent les interets & l'argent même de leurs Amis. Il s'en faut bien que ces incomparables, que ces inimitables Peuples ſoient auſſi vifs pour leurs propres afaires : quand on les trompe en quelque lieu, & qu'on détourne leurs Deniers, la colere ne va point juſqu'à une rupture : ils prennent patience *Philoſophiquement*, ſe contentans de ne plus faire aucun Commerce avec Ceux qui en ont mal agi, tant qu'ils ne donneront point de ſatisfaction. Ce n'eſt pas qu'ils aïent moins d'égard pour leurs Concitoïens que pour leurs Alliez : mais ils ſe tiennent plus offenſez quand

on

on prend le bien de leurs Amis, que ſi on prenoit le leur propre: la raiſon en eſt que chez les Alliez de l'*Utopie*, chaque Négociant perd pour ſon compte particulier; & conſéquemment, on ne peut lui ôter ſon bien, ſans l'expoſer à une grande ſoufrance. Il n'en va pas de même chez nos Inſulaires: comme tout eſt chez eux en Communauté, le dommage n'intereſſe pas beaucoup un Habitant; & pourvû qu'on n'attente point à ſa perſonne; pourvû qu'on lui laiſſe la vie & la ſanté, il ne ſe ſent point de ſa perte; il n'en eſt ni plus pauvre, ni plus riche; il n'en vit pas moins heureuſement. Pour vous faire mieux comprendre la choſe: un *Utopien* ne ſauroit perdre qu'aux dépens de toute la Nation: tout ſon malheur conſiſte à voir diminuër, pour quelques jours, un peu de l'abondance Publique; ou, pour mieux dire, un peu du ſuperflu général; car les *Utopiens* ne portent chez les Etrangers que ce qu'ils ont de trop. Ainſi, le dommage eſt commun; & pas un Citoïen ne s'en ſent en ſon particulier. Voici, donc, la conſequence qu'ils tirent de ce principe-là: ſeroit il juſte; ou plûtôt ne ſeroit-ce pas une cruauté barbare, de cauſer

ſer la mort à pluſieurs gens, par reſſentiment & par vangeance pour une injure, pour un outrage, pour une violence; enfin, pour une perte qui n'a ôté à perſonne ni la vie, ni le néceſſaire, ni le bonheur?

Mais quand, en quelque Païs de ce nouveau Monde, un de nos Inſulaires a reçu une bleſſure, ou qu'on l'ait maltraité juſqu'à le faire decendre dans le tombeau, ſoit que le meurtre ait été commis par autorité publique, ſoit qu'un Particulier en ſoit l'Auteur, dès qu'ils ont apris, par leurs Ambaſſadeurs, la vérité du Fait, ils demandent fierement les coupables; & ſi on ne ſe hâte de les apaiſer en les leur livrant, ils ne balancent point à declarer la Guerre. Quand les *Utopiens* ſont maîtres de cette ſorte d'*Offenſeurs*, ils les puniſſent par l'Eſclavage, ou par la mort.

Bien éloignez de ſe faire un grand honneur d'avoir maſſacré dans un Combat, dans une Bataille, des dix, des vingt, des trente mille hommes, ſi plus n'y a: très éloignez de s'épancher en réjouiſſance par la Muſique, par le tonnerre du Canon, par le ſiflement bruïant d'un feu d'artifice; & cela pour avoir remporté

té une Victoire qui a fait couler des ruiſſeaux de ſang Humain, & qui a couvert de Cadavres tout un Champ deſtiné par la Nature à faire vivre les Hommes: encore une fois ces bons Inſulaires, loin d'avoir nos barbares ſentimens ſur la Guerre, ſont conſternez, & rougiſſent de honte, quand ils voïent que ſous le nom d'*ennemis*, ils ont fait périr tant de Mortels. N'eſt-ce pas diſent ils, une ignorance craſſe, un aveuglement des plus épais & des plus obſcurs, d'acheter ſi cherement des marchandiſes, fuſſent elles les matieres les plus précieuſes que la Terre puiſſe cacher dans ſon riche ſein.

Quand donc, à vôtre avis, nos *Utopiens* ſe ſavent ils bon gré, quand ſe félicitent ils d'avoir vaincu? C'eſt lorſque, par adreſſe & par ruſe, ils ſont venus à bout des Ennemis. Après cette reüſſite, qu'ils apellent auſſi ſage qu'heureuſe, ce ne ſont que des chants de gloire & de triomphe; tout retentit des acclamations du Peuple; & ces vrais Humains aïant eu le bonheur de procurer le Bien Public, par leur prudence, & ſans avoir à ſe reprocher l'effuſion du Sang, ni une groſſe *tuërie*, ne peuvent en marquer aſſez de

de joïe. Dans ces heureuſes conjonctures, ils érigent des trophées; ils élèvent de ſuperbes Monumens pour perpétuer le ſouvenir de la Victoire.

Je ne doute point, Meſſieurs, que cette nouveauté là ne vous étonne, & que vous ne la preniez pour un travers de bon ſens. Mais faites, je vous prie, attention à leur raiſonnement. Ils ſe vantent d'avoir fait la Guerre en vrais hommes, quand ils ont vaincu par fineſſe; pourquoi? C'eſt qu'ils ont conduit leurs Armes par la Raiſon, & que la Raiſon vaut beaucoup mieux que le courage, que la bravoure, que la valeur. De tous les animaux, diſent ils, l'Homme ſeul a le privilége de pouvoir attaquer, ſe défendre, combatre avec eſprit & avec jugement. Les ours, ajoutent ils, les lions, les ſangliers, les loups, les chiens, les autres bêtes ne combatent que du corps; & comme la plûpart de ces Bêtes l'emportent ſur nous pour la force & pour la férocité, auſſi avons nous ſur elles l'avantage de la conoiſſance & du bon ſens.

Quand Nos Inſulaires en viennent à une rupture ouverte avec quelque Nation, ils n'ont pour but que d'obtenir ce qu'ils

qu'ils prétendent raiſonnablement & legitimement leur être dû, & dont le refus les oblige à déclarer la Guerre. Il ne ſont jamais les Agreſſeurs que quand ils ne peuvent ſe diſpenſer de l'être: mais auſſi, quand le feu de la Diſcorde eſt une fois allumé, ils croïent qu'on ne ſauroit prendre une vangeance trop ſévere de ceux qui ont cauſé l'embraſement; afin que, dans la ſuite, la crainte les tienne en bride, & que la terreur les empêche de retomber dans la même injuſtice ou dans la même violence. C'eſt là le but que les *Utopiens* ſe propoſent dans un deſſein: ils en preſſent, ils en hâtent l'execution; en ſorte, neanmoins, qu'on doit plus penſer à eviter le péril, qu'à s'attirer des louanges, qu'à aquérir de la gloire.

Dès que la Guerre eſt declarée, ils envoïent ſecrètement des billets dans les lieux les plus aparens du Païs ennemi; & ils prennent ſi bien leurs meſures, qu'on en affiche un bon nombre en même tems. Ces billets, qui ſont autoriſez par le ſeau de la République, promettent une grande récompenſe à quiconque pourra tuër le Prince qui eſt leur adverſaire. Il y a auſſi dans ces placards d'autres récompenſes,

ſes, moindres à la vérité, que la précédente, mais pourtant, très conſidérables, par leſquelles on met à prix certaines têtes nommées, & ſpecifiées dans le papier affiché: Ce ſont ceux que les *Utopiens* croïent avoir donné au Prince le mauvais conſeil qu'il execute contr'eux. Quand on ſe ſaiſit d'un des proſcripts, & qu'on le leur amène vivant, ils donnent le double de la récompenſe promiſe & fixée. Ils promettent, même, des récompenſes à ceux dont ils ont mis la tête à prix, & leur offrent leur grace s'ils veulent ſe declarer contre leurs Compagnons.

De cette maniére-là, il arrive bien-tôt que ces Proſcripts ſe défient de tout le monde; & que ne pouvant comter les uns ſur les autres, bien loin d'être en ſureté, ils ſont continuellement dans la plus grande crainte, & dans le plus grand danger. Car il arrive fort ſouvent qu'une bonne partie de ces *Apréciez*, & principalement le Prince, lui même, ſont trahis, tuez, ou livrez par ceux en qui ils avoient le plus de confiance: tant les preſens ont de force & de vertu pour exciter au Crime! Nos Inſulaires, qui n'ignorent pas cette verité-là, n'epargnent

rien

rien pour en faire leur profit. Mais, ſachant bien auſſi que leurs ſolicitations, que leurs exhortations jettent dans le dernier peril ceux qu'ils tentent, ceux qu'ils tâchent de ſeduire & de corrompre, ils ont ſoin que la grandeur du danger ſoit compenſée par l'importance, & par le haut prix des bienfaits. C'eſt pourquoi, ils promettent dans ces conjonctures-là, dont ils ont chez eux beaucoup d'exemples, ils promettent, non ſeulement une grande quantité d'or, mais auſſi la proprieté de terres d'un gros revenu, où ces Traitres & ces Meurtriers pourront vivre ſurement & agreablement chez les Amis; & les *Prometteurs* tiennent exactement parole.

Les autres Nations regardent comme une baſſeſſe d'ame, comme une lâcheté, comme une barbarie, cet uſage politique de faire un trafic de ſes Ennemis, & de mettre leur vie à l'enchere: mais les *Utopiens* s'en font honneur; ils s'en glorifient; ils ſoûtiennent, qu'en cela leur conduite ne ſauroit être plus ſage ni plus prudente. Par ce moïen-là, diſent ils, nous finiſſons une Guerre ſans que elle nous coute aucune Bataille, aucun Combat. D'ailleurs nous faiſons voir nôtre

bon

bon Naturel & nôtre Humanité: par le ſang & la vie d'un petit nombre de Coupables, nous ſauvons des milliers d'Innocens, qui auroient peri dans l'Occaſion & dans l'Action. Ce n'eſt pas ſeulement la conſervation de nos Compatriotes que nous avons en vuë; c'eſt celle auſſi de nos Ennemis: nous n'avons guere moins de pitié des Soldats qui portent les Armes contre nous que de nos propres Troupes; ſachant bien que cette Milice n'eſt pas entrée de bonne volonté dans le ſanguinaire Métier de *Mars*; mais que ce ſont ſes Princes qui l'y ont comme forcée, & qui s'en ſervent comme d'un inſtrument de la fureur qui les agite.

Si la Machine des récompenſes offertes n'a point d'effet, les *Utopiens* tentent une autre voïe: C'eſt de ſemer de la diviſion, faiſant eſperer la Couronne au Frere du Prince ou à quelque Grand du Roïaume. Si les factions & les révoltes qu'ils tâchent de former dans un Etat, languiſſent, ne s'enflamment point; enfin ſi elles ne reüſſiſſent pas ſelon leur but; alors ils ont recours aux Nations voiſines de celle avec qui ils ſont en rupture; & leur produiſant quelque vieux

titre

titre qu'ils ont deterré, car les Souverains n'en manquent jamais, ils les pouſſent à prendre les Armes contre l'Ennemi de leur Ile. Quand ils ont promis à ces Peuples qu'ils ſollicitent à la diverſion, de les ſecourir, & de les aider de leur forces, ils fourniſſent une prodigieuſe quantité d'argent, mais très peu de Citoïens : Ils aiment ſi cherement leurs Compatriotes; & ils font ſi grand cas de leurs Compatriotes, qu'ils auroient de la peine à échanger un de leurs Gens contre le Roi leur ennemi. Mais pour l'Or & pour l'Argent, comme ils ne gardent ces Métaux que pour cet uſage-là, ils le donnent ſans répugnance ; & d'autant plus que, quand il ne leur en reſteroit point du tout, ils n'en vivroient pas moins commodement. D'ailleurs, outre leurs Richeſſes domeſtiques, ils ont encore au dehors des biens infinis. Comme ils prêtent aiſément, pluſieurs Nations leur doivent, je croi vous l'avoir déja dit : Or c'eſt de cet argent-là qu'ils tirent des Soldats de tous côtez, & principalement des *Zapolètes*.

Les *Zapolètes* ſont une Nation, placée à cinq cens mille pas de l'*Utopie* & ſituée au ſoleil levant. Ce Peuple eſt afreux, groſ-

groſſier, farouche, ſauvage, & préférant aux plus beaux lieux de la Terre les forets & les montagnes où il a été nourri. Ces Hommes-là ſont d'une conſtitution dure; endurcis au chaud, au froid, & au travail: ils ne prennent aucun plaiſir; ils ſe ſoucient peu de l'Agriculture, des edifices, ni des habits. Toute leur occupation eſt de nourir leurs beſtiaux; ne vivant preſque que de la Chaſſe, & de ce qu'ils peuvent dérober. Les *Zapolètes* ne ſont nez que pour la Guerre: auſſi en cherchent ils avec le dernier empreſſement l'occaſion. Ils l'embraſſent avec ardeur; & deſcendant par bandes de leurs retraites & des Montagnes, ſortant de leurs forets par troupes, ils s'offrent, preſque pour rien, à ceux qui ſont venus en ce Païs-là pour enrôler des Soldats. Ainſi: ces Montagnards ne conoiſſent dans la Vie aucun Art; excepté celui qui enſeigne aux Mortels à s'entre-égorger par les règles, à s'entre-tuër dans les formes. Quand les *Zapolètes* ſe ſont une fois engagez à quelque Service Militaire, ils ſe battent comme des lions, & leur fidelité eſt incorruptible.

Mais, ils ne ſe lient, ils ne s'engagent jamais pour un tems fixe & limité. Les clauſes de l'en-

l'enrôlement ſont que, ſi dès le lendemain les ennemis leur promettent une meilleure ſolde, ils paſſeront de leur côté; & que ſi le jour ſuivant, les premiers *Engageurs* offrent un petit ſurcroît de profit, ils viendront ſe remettre ſous leurs étendarts. Il ſe fait peu de Guerres où les *Zapolètes* ne ſe trouvent dans les Armées des deux partis opoſez. Il arrive de-là, tous les jours, une contrarieté fort difficile à imaginer, tant ſelon les Lois de la Nature, que ſelon celles de la Societé Humaine. Deux proches parens; deux freres, ſi vous voulez, s'aiment tendrement: choiſiſſant la profeſſion des Armes, les voilà tous deux ſous le même Capitaine. Tant que ces freres ſont enſemble, leur tendreſſe redouble par la raiſon même qu'ils ſervent le même Maître, & qu'ils défendent la même Cauſe. Peu de tems après, ſe ſéparent ils? ſe trouvent ils dans les differentes Troupes de deux Princes qui ſe font la Guerre? L'amitié s'éteint, la fraternité meurt, tous les liens du ſang ſe rompent: C'eſt à qui des deux paroîtra le plus grand ennemi de ſon proche, c'eſt à qui donnera les marques les plus éclatantes de haine & de colere contre ſon parent; enfin, ſi ces

freres ſe rencontrent dans une mêlée, ils ſont obligez, ſous peine de perdre l'honneur, & peut-être la vie, de faire de bonne foi, tous leurs efforts pour s'entretuër. Et qu'eſt-ce, s'il vous plait, qui les incite à cette fureur denaturée? Un morceau de pain, un peu d'argent qu'ils reçoivent chaque jour, chacun, du Souverain au ſervice duquel il s'eſt engagé. Cependant, ce vil & mepriſable interêt les poſſède ſi fort, qu'un ſoû de plus ſur la ſolde ſuffit pour les faire changer de parti. Par une telle conduite, ils tomberent bien vîte dans l'Eſclavage de l'Avarice; & perdant cet heureux mepris que ils avoient pour les Richeſſes, ils commencerent ſi bien à aimer la Monnoïe, que c'eſt un proverbe chez les autres Nations de ce nouveau Monde, *point d'argent, point de Zapolète*. Cependant, l'avarice ne leur eſt nullement profitable; car ce qu'ils gagnent par le ſang, ils le conſument auſſitôt par le luxe; ce qui ne les empêche point, neanmoins, d'être toujours pauvres & miſerables.

C'eſt de ces hommes-là que Nos *Utopiens* ſe ſervent principalement dans toutes leurs Guerres. Comme ces Montagnards ne trouvent nulle part une ſi bonne

ne païe, ils accourent en foule à ces Inſulaires. Ceux-ci les reçoivent, & les enrôlent très volontiers. Peut-être n'en devineriez vous jamais le motif: je vais vous le dire. Comme les *Utopiens* cherchent les honnêtes gens pour les emploïer dans leur ſervice: auſſi cherchent ils les *Zapolètes*, Nation très mauvaiſe, & qui, trafiquant en ſang humain, leur eſt extrémément odieuſe, auſſi, dis-je, les cherchent ils pour les perdre, & pour les exterminer. La République en a-t-elle beſoin pour la Guerre? On les attire par de grandes promeſſes; on en fait un Corps de troupes; mais, on le poſte toûjours dans les endroits les plus dangereux. Une grande partie y périt; &, conſequemment, ceux-là ne reviennent point demander l'execution des promeſſes. Pour ceux qui ont échapé au péril, on leur tient parole; on leur donne de bonne foi ce qui a été promis; & cela, dans la vuë de les encourager à n'avoir pas moins d'aſſurance & de hardieſſe dans une autre occaſion. Au reſte: les *Utopiens* ſe ſoucient fort peu que l'Ennemi ait paſſé au fil de l'épée beaucoup de leurs *Zapolètes*, & qu'il en ait fait un grand carnage. Ils croïent, même, que le Genre Humain

leur ſeroit bien redevable, s'ils pouvoient purger la Terre de cette Nation ſale, méchante, & qui, dans le fond, n'eſt qu'une Canaille nombreuſe.

Après la Soldateſque *Zapolètaine*, Nos Inſulaires emploïent les Troupes de Ceux dont ils ont entrepris la defenſe, & pour qui ils ont pris les Armes: ils ont, de plus, les *Auxiliaires*, que leurs autres Amis leur fourniſſent; & enfin, ils joignent à toutes ces forces celles de la Nation. Ils choiſiſſent parmi les Citoïens un homme dont la ſageſſe & la valeur ſoient éprouvées; & ils lui donnent une autorité abſoluë ſur toutes le Troupes. Ce General a ſous lui deux autres Compatriotes, qui ſont comme ſes Lieutenans: je dis *comme*; car tant que le Général eſt en état de commander, ces deux ſubalternes ne ſont que des particuliers, & n'ont pas plus de pouvoir dans l'Armée que le moindre Soldat: mais s'il arrive que le General ſoit pris, ou qu'il ſoit tué; alors un des deux Citoïens occupe la place du Mort, ou du priſonnier; & il monte à cette Dignité-là comme par droit d'héritage & de ſucceſſion. Un troiſième eſt nommé ſur le champ; & ils prennent judicieuſement cette précaution, afin que, com-

comme le ſort des Armes eſt fort incertain, le péril du Chef ne jette point l'Armée dans le déſordre, & dans la confuſion.

Chaque Ville fait ſes levées: on admet les Citoïens qui ſe preſentent par bonne volonté pour la Patrie, & on leur fait faire l'aprentiſſage militaire. Les *Utopiens* ne forcent perſonne à entrer dans le ſervice, ni à embraſſer la profeſſion des Armes; étant perſuadez qu'un Soldat naturellement timide, non ſeulement ne fera jamais des actions de bravoure; mais que, même, il inſpirera la lacheté à ſes Camarades. Cependant: s'il ſurvient tout d'un coup une Guerre qui mette l'Ile en danger, on prend les poltrons, pourvû que d'ailleurs ils ſoient forts & vigoureux: on les embarque avec de bons Soldats; on les place par ci par-là entre des braves ſur les murailles; enfin, on en diſpoſe d'une maniere qu'il n'y a pas moïen de s'enfuir. Alors, ces pauvres Timides, aïant honte de n'avoir pas autant de courage que leurs Concitoïens, ſe voïant en preſence de l'Ennemi, & ſur tout l'eſperance de ſe ſauver leur étant ôtée, font, comme on dit, *de neceſſité vertu:* ils s'encouragent, ils s'animent; &

ſouvent leur lâcheté naturelle tourne en valeur heroïque.

Pour les Guerres éloignées, je vous le repète, nos *Utopiens* ne ſavent ce que c'eſt que de contraindre: mais quand les femmes y veulent accompagner leurs maris, bien loin de les en empêcher, on les y exhorte, & on leur donne de grandes loüanges ſur leur fidelité conjugale, & ſur leur brave réſolution. S'agit il d'une Bataille? On met chaque Epouſe auprès de ſon Epoux: les fils, les oncles, les neveux, les couſins; enfin, tous les parens que ces Conjoints ont à l'Armée, les environnent, forment une eſpêce de cercle dont les Mariez ſont le centre. En aïant demandé la raiſon, ces bons Inſulaires me firent une réponſe qui me parut admirablement ſenſée: Nous faiſons cela, dirent ils, afin que Ceux qui, par le mouvement ſecret de la Nature, ſont portez à s'entre vouloir du bien, ſe ſecourent mutuellement dans le péril & contre la mort. Je ne puis aſſez m'étonner que les Gens de nôtre Monde n'aïent point encore trouvé cette invention-là.

C'eſt un deshonneur, c'eſt une infamie au Mari de revenir ſans ſa Femme; &

& au Fils, de retourner dans le Païs après avoir perdu ſon Pere à la Bataille. Quel effet penſez vous que cette coutume la produit? C'eſt que quand on les attaque, quand on en vient aux priſes, quand il ſe fait une mélée, ſi l'Ennemi tient ferme, le Combat ne finit que par le maſſacre, que par le Carnage. Nos Inſulaires font tout leur poſſible pour ne point s'expoſer eux mêmes aux fureurs de la Guerre, & pour n'y emploïer que des Troupes etrangeres, aux quelles comme vous avez vu, ils donnent une groſſe païe : mais auſſi, autant ils ont débandé les reſſorts de la Prudence pour prévenir l'effuſion de leur ſang, & la perte des Citoïens; autant, lorſqu'ils ne peuvent ſe diſpenſer d'entrer en lice, marquent ils de valeur & d'intrépidité. Ne croïez pas qu'ils aïllent au Combat avec une impetuoſité féroce: tant s'en faut: ils retardent, ils reculent, ils réflechiſſent; & pendant ce tems-là, ils s'animent ſi fort à l'Action Militaire, qu'ils aiment mieux y périr que de tourner le dos. Les *Utopiens* ont encore une autre raiſon d'encouragement. Ne craignant point de tomber en neceſſité: aïant, chacun chez ſoi, abondamment de quoi vi-

vre; enfin, bien ſurs que leur Poſterité ſera toûjours à ſon aiſe, cela leur met l'eſprit en repos; cela leur inſpire une vaillance extraordinaire; enfin, cela leur fait mépriſer le dernier malheur de la Guerre, c'eſt à dire d'être défaits, batus, vaincus, paſſez au fil de l'Epée. Vous ſavez, Meſſieurs, que nous n'avons point le même avantage dans nos Armées. Depuis le moindre Soldat juſqu'au Généraliſſime, chacun penſe à ſes beſoins, à ſa fortune, à ſa famille; ſi bien que ces ſoins-là partagent les coeurs les plus braves, les plus heroïques, entre la crainte & la valeur; au-lieu qu'un *Utopien*, aſſuré que ſa femme, ſes enfans, ſes proches vivront heureux après lui, n'a proprement que ſa perſonne à ſacrifier. Une autre raiſon qui fait la confiance de ces Peuples dans une Bataille, c'eſt leur grande habileté pour les Armes. Mais la principale cauſe de leur valeur, la voici. Leurs Lois étant toutes fondées ſur la Raiſon, ſur la Juſtice, ſur l'Equité naturelle, on les élève dans ces bons principes, & dans ces belles maximes. Il ne ſe peut, donc, pas qu'ils ne ſoient braves; car ils aprennent, par une belle education, à ne pas négliger aſſez la vie,

vie, à ne la pas mépriſer aſſez pour la prodiguer témérairement; mais auſſi que quand l'honneur, & le bien de la Patrie le demandent, on doit mourir courageuſement, & ſans aucun retour ſur l'interêt perſonnel, ſur la tendreſſe, & ſur l'amitié; mort vraîment heroïque, mort de Philoſophe.

Dans le fort du Combat, en quelque endroit qu'il ſe donne, l'élite de la Jeuneſſe, & qui eſt fort réſoluë à périr, s'il le faut, pour le bonheur commun, ſe met en mouvement contre le Général des ennemis, ou, pour mieux dire, conjure ſa perte. On l'attaque ouvertement & de front; on lui tend des piéges & des embuſcades; on cherche de près & de loin à s'en défaire; enfin, ces jeunes gens, formez en un Bataillon ſur lequel toute l'Armée a les yeux, & dont on a grand ſoin de remplacer les Soldats fatiguez, ou rebutez, cette jeune Milice, dis-je, emploïe toute la ruſe, & toute la bravoure de *Mars* pour venir à bout du Chef de l'Armée ennemie. Cette opiniatreté a ordinairement une réüſſite ſi heureuſe, qu'à moins que le General ennemi ne prenne le parti de la fuite, il eſt tué, ou fait priſonnier.

Quand la Fortune s'eſt déclarée pour nos *Utopiens*, quand ils ont la Victoire, n'allez pas vous imaginer que dans le tranſport de la fureur guerriere, ils tuënt, ils maſſacrent les Vaincus. Non: ces excellens Humains aiment mieux prendre ceux qu'ils ont mis en fuite, que de leur ôter la vie. Jamais, même, ils ne pourſuivent les Fuïards que lors qu'ils ſont ſurs de pouvoir le faire: le gros des Troupes demeure en ordre ſous les étendarts, & l'Armée toûjours prête à ſoûtenir le combat. Ils obſervent cette méthode là ſi exactement, que, quand ils ont battu l'Ennemi, ſi leur Arriere-Garde n'a point eu part à la Victoire, ils laiſſent plûtôt échaper tout les Vaincus, que de déranger les Troupes pour courir après eux. Nos Inſulaires ſe ſouviennent de ce qui leur eſt arrivé plus d'une fois. Les Ennemis avoient défait tout le Corps de l'Armée *Utopienne:* enflez de l'orgueuil d'avoir triomphé, ils ſe diſperſoient, ils couroient ça & là, pour pourſuivre, & pour faire du carnage. A vôtre avis, Meſſieurs, quelle fut la ſuite de cet emportement barbare? Les *Utopiens* avoient un petit Corps de réſerve. Ces Troupes, bien cachées, épioient le tems, elles étoient

étoient attentives à l'occaſion. Dès que elles la virent favorable, elles fondent ſur ces *Coureurs*, ſur ces *Maſſacreurs*, qui, ne doutant point d'une victoire inſigne & complète, ne cherchoient qu'à répandre la Mort par tout. Mais *mal en prit* à ces Deſtructeurs de l'Eſpêce humaine; leur excès de confiance fit changer le ſort, qui effectivement tourne comme une girouète: Nos *Utopiens*, eurent le bonheur de tuër les *Tuëurs*: par une révolution imprévuë ils arracherent la *Palme*, les *Lauriers*, la Victoire à l'Armée victorieuſe; enfin, les Vainqueurs devinrent, à leur tour, les battus, les *bien & dûment* vaincus.

Les *Utopiens* ont ils plus de fineſſe à tendre des piéges, à poſter des embuſcades, qu'ils n'ont de ruſe pour les éviter? Ce problème de Guerre ne peut ſe ſoudre, ni ſe décider aiſément. Vous croiriez quelquefois & vous le croiriez ſur toute l'aparence poſſible, qu'ils méditent la retraite, & qu'ils ne penſent qu'à fuir: rien moins que cela. Tout au contraire: prennent ils cette réſolution-là? On ne s'en défieroit jamais. Car dès qu'ils reconoiſſent que leur Camp n'eſt pas bon, ou que les Ennemis ſont beaucoup ſupe-

rieurs; alors, ils décampent la nuit avec tout le ſilence imaginable : ou ils ſe tirent du peril par quelque Stratagême ; enfin, de jour même, ils font la retraite avec tant de fineſſe, & avec un ſi bel ordre, qu'il n'eſt pas moins dangereux de les attaquer quand ils ſe retirent, que lors qu'ils tiennent ferme, que lors qu'ils défient, & qu'ils ſemblent dire d'un air menaçant, aux ennemis, *venez*, *venez*, *vous ſerez les très bien reçûs*.

Nos Inſulaires ont grand ſoin de fortifier leur Camp par un foſſé auſſi profond que large; & comme ils font jetter de leur côté la terre tirée de ces endroits creuſez, cela leur vaut un double rempart. N'allez pas vous imaginer qu'ils emploïent à cette ſorte de travaux, des *goujats*, des valets, des gens de la plus baſſe mechanique. Non : ce ſont les Soldats mêmes qui font ces Ouvrages ſi utiles. Toute l'Armée a la bêche, a l'outil à la main; à condition, pourtant, mes Amis, qu'il vous plaira d'excepter ceux qui, pendant que leurs Compatriotes fouïſſent & travaillent, ſont commandez pour faire ſentinelle autour du Camp; & cela, pour être toûjours prets à repouſſer les attaques imprévuës. Tant de

Gens

Gens *mettant, donc, la main à l'oeuvre*; tant de bras étant occupez à mettre le Camp en ſureté, il n'eſt pas concevable avec quelle vîteſſe ils finiſſent leurs retranchemens, & tous leurs travaux.

Leur Armure a toute la ſolidité neceſſaire pour recevoir les coups ſans bleſſure; & cependant, ſi légére, formée avec tant d'adreſſe & tant d'art, que elle n'empêche ni le geſte, ni le mouvement. Ils peuvent même nager commodément avec cette Armure là. Il faut remarquer que dans l'éducation de guerre, quand on leur donne les premieres leçons de la Diſcipline Militaire, ils s'accoutument à nager armez. Les inſtrumens ſanguinaires & meurtiers dont ils ſe ſervent en combatant de loin, ce ſont des dards, des flèches, des javelots; & ils manient ces *outils de mort* avec une force, avec une adreſſe merveilleuſe; on ne peut pas mieux viſer. L'Infanterie & la Cavalerie portent également le Carquois. Quand il faut ſe battre tête à tête, homme à homme; enfin, s'agit il d'en venir aux priſes? Cela ne ſe fait pas à l'epée: c'eſt avec des haches qui par le fil, par le trenchant, & par la peſanteur, ſont tout à fait propres à ne pas manquer

ſon coup, & à fraper d'eſtoc & de taille. Ils ſont d'une habileté ſinguliere à inventer des machines de guerre: quand elles ſont achevées, on a grand ſoin de les cacher, de peur qu'en ſe hâtant de les produire, & qu'en les faiſant jouer trop tôt, elles ne manquent leur effet, & ne donnent lieu aux ennemis de rire & de ſe divertir. En faiſant ces Machines, ils prennent garde ſur tout qu'il ſoit aiſé de les tranſporter, & que elles tournent facilement.

Nos *Utopiens* ont ils fait une trève? Ils l'obſervent très religieuſement; & ne la violeroient pas, même, quand les Ennemis y feroient infraction. Rare exemple! & qui, à ce que je croi, ne ſe trouve que chez ces bons Inſulaires. Cette Nation qu'on peut nommer, à juſte titre, *l'Honneur du Genre Humain*, n'a pas la cruelle & barbare coutume de piller, de ravager, de bruler les moiſſons; enfin, de commettre ces hoſtilitez afreuſes, que nous avons la douleur de voir dans nôtre Monde. Fort éloignez de cette Maxime pernicieuſe, *qu'on doit afoiblir ſon Ennemi par tous les endroits poſſibles*, ils empêchent autant que cela ſe peut, que les hommes & les chevaux ne foulent & ne

gâtent

gâtent les grains de la Campagne : que ſavons nous, diſent ils, ſi la Terre ne produit point ces biens-là pour nôtre uſage ; & ſi quelque jour, nous ne ſerons point trop heureux de les trouver ? Ils ne font jamais de mal à un homme qui n'a point d'armes, à moins que ce ne ſoit un eſpion. Ils conſervent & protégent les Villes qui ſe rendent : les conquêtes priſes d'aſſaut ne ſont point miſes au pillage : mais, on fait mourir ceux qui ont empêché que la Place ne capitulât, ou ne ſe rendît ; & quant aux autres qui, ſuivant ce mauvais conſeil, ſe ſont défendus avec trop d'opiniatreté, on les condamne à la ſervitude & à l'eſclavage.

Ils ne touchent ni aux vieillards, ni aux femmes, ni aux enfans ; enfin, à pas un de ceux qui ne ſont pas propres à la Guerre. S'ils ſavent que, pendant le Siege, il y a eu parmi les Aſſiegez, des Citoïens qui conſeilloient la reddition de la place, ils leur en font un mérite ; & pour les en recompenſer, on leur fait preſent de quelque portion du bien des Condamnez : le reſte de cette confiſcation eſt diſtribué aux Troupes Auxiliaires ; car pour eux ? aucun ne profite du butin des Vaincus ; pas un des Vainqueurs n'a part aux dépouilles de l'Ennemi. Au

Au reſte: quand la Guerre eſt terminée, ils ne demandent point à leurs Amis de dédommagement pour les frais que la Republique a fait pour eux: ils mettent tout ſur le compte des Ennemis batus & défaits. Sur ce Principe là, qui n'a rien que d'equitable, puis qu'on ſupoſe que les *Utopiens* n'arment jamais que pour des raiſons légitimes & indiſpenſables; ſur ce principe-là, dis-je, on condamne les Vaincus aux dépens du Procès: on les oblige à fournir une bonne ſomme; & cet argent-là eſt réſervé, deſtiné, conſacré pour les mêmes Conjonctures de Guerre: mais ce n'eſt là qu'une partie du Païement: on contraint encore ces pauvres Batus, à céder pour toûjours des terres & des héritages qui augmentent de beaucoup les revenus de nos Inſulaires. Ils ont, à preſent, de ces ſortes de fonds & de rentes chez pluſieurs Peuples. Ces revenus ſe ſont formez inſenſiblement, & par des occaſions differentes: mais, cette petite ſource pécuniaire s'eſt tellement enflée, ſes eaux ſont devenuës ſi fortes & ſi fécondes que elle produit par an plus de ſept cens mille ducats.

Ils envoïent ſur ces biens etrangers quelques uns de leurs Compatriotes; & il

il leur donnent le titre de *Queſteur*, ou de Treſorier. Ces Officiers vivent là ſplendidement; ils y font une figure des plus magnifiques: mais quelque dépenſe qu'ils faſſent pour paroître en grans Seigneurs, & faire honneur à la Patrie, ils ne ſauroient dépenſer tout le revenu. Il en reſte toûjours une bonne partie pour mettre dans le Tréſor Public: ſouvent auſſi ils prêtent un peu de cet argent là au Peuple ſur les terres duquel ces heritages ſont ſituez: on leur en laiſſe la jouiſſance & l'uſufruit juſqu'à ce que la République en ait beſoin; & même il n'arrive preſque jamais qu'on redemande le *Total*. De ces terres, de ces heritages, ils en aſſignent une partie aux Gens, qui, à la ſollicitation *Utopienne*, veulent bien courir le danger dont je vous ai parlé. Si quelque Monarque, poſſedé du Démon de la mauvaiſe gloire, aïant pris les Armes contre eux, ſe prépare à faire une irruption; ils aſſemblent, en toute diligence, la plus nombreuſe, la plus puiſſante, la plus formidable Armée qu'il leur eſt poſſible: ils courent, ils volent à l'Ennemi juſques au de là de leur frontiére; & le repouſſant, ou peut-être, le taillant en pièces, ils ſe garantiſſent ainſi de

de l'invaſion. Nos *Utopiens* n'aiment point du tout à *guerroïer* ſur leurs terres; & il n'eſt point, même, de cas aſſez preſſant, de neceſſité aſſez urgente, pour les obliger à introduire dans l'Ile aucun ſecours étranger.

DES DIFERENTES RELIGIONS DE L'UTOPIE.

Ce n'eſt pas ſeulement dans l'Ile en général que le Culte Divin eſt bigarré, c'eſt auſſi chez toutes les parties de la Nation. La Croiance Religieuſe ne ſauroit être plus partagée; ni la Foi pieuſe, plus ſujette à controverſe. Chaque Ville a ſon Dieu. L'une ſe proſterne & fait ſes dévotions devant le flambeau de l'Univers, Aſtre dit vulgairement le Soleil: l'autre récite ſes heures devant la Lune, & invoque cette belle & *argentine Phebé*, de qui la Gent Poëtique a rèvé tant de belles choſes dans ſon inſomnie ordinaire. Telle Ville fête & chomme un autre Planète: & enfin, dans nôtre *Utopie* il y a du *Service Divin*, de tous les genres & de toutes les façons. Vous ne croiriez peut-être pas, Meſſieurs

mes

mes bons Amis, ce que je vais vous dire, & ce qui eſt, néanmoins, une des véritez les plus *Utopiennes*. Certaine Société particuliere de ce Corps Politique, certain aſſemblage de mortels, certaine Ville; tout comme il vous plaira: ces Gens-là, donc, adorent & ſervent un je ne ſai quel homme, qui, pendant ſa vie, ſe diſtingua par ſon merite, & par ſa réputation; & non ſeulement ils ont *apotheoſé* ce Perſonnage-là, non ſeulement ils en ont fait un Dieu; mais même, ils le croïent le premier & le plus grand des Dieux, le Maître de la Foudre; enfin, c'eſt leur *Jupiter*.

Mais la partie de nos Inſulaires la plus nombreuſe, la plus ſage, la plus eclairée, rejettant toutes ces Divinitez chimériques, n'admettent, & ne reconoiſſent qu'un ſeul Etre adorable. Il eſt, diſent ils dans leur *Catéchiſme*, il eſt inviſible, eternel, immenſe, incomprehenſible, & infiniment au deſſus de tout ce que l'Eſprit Humain peut concevoir, peut imaginer. Ce grand Dieu, ajoutent ils, remplit tout l'Univers, non pas materiellement, non pas d'une étenduë corporelle & diviſible; mais par ſon vouloir, & par ſa puiſſance. Ces *Utopiens ortôdo-*

xes

xes donnent le beau nom de *Pere* à cette Divinité : ils attribuënt à elle ſeule les origines & les principes, les acroiſſemens & les progrès, les viciſſitudes & les révolutions : enfin, ils la reconoiſſent pour le *Moteur* des commencemens & des fins, pour la Cauſe Premiere & Univerſelle ; &, comme ils en font l'unique objet de leur Religion, ils ne rendent qu'à cet Etre Tout-puiſſant les divins & ſacrez honneurs du Culte.

Quoique toute la Nation ne s'accorde point ſur cet Article eſſentiel & capital, ils conviennent tous, neanmoins, d'une choſe : c'eſt qu'il y a un Etre ſuperieur à tout, un Etre dont l'exiſtence eſt eternelle, & dont la volonté eſt ſouverainement abſoluë ; que c'eſt lui qui, par la ſeule vertu de ſa Parole toujours efficace, a *realiſé* le Néant, & créé ce vaſte & ce bel Univers dont nous faiſons une petite partie ; enfin, que c'eſt lui qui, par une Providence également ſage, bonne, juſte, puiſſante, & impenetrable, conduit & gouverne ce grand Ouvrage qui eſt ſorti de ſa bouche. Cet Etre Infini s'apelle communément en langue *Utopienne Mythra :* Voila, donc, un ſentiment uniforme touchant la Divinité. Mais en

en quoi ces Peuples different de croïance, c'eſt que le vrai Dieu n'eſt pas reconu dans toute l'Ile avec le même ſens, avec la même explication. Chacun choiſit ce qui lui plait pour la Divinité, chacun *déifië* ſuivant la perſuaſion & le préjugé. Mais dans cette varieté, dans cette contradiction *de Foi Religieuſe*, ils ſe reüniſſent tous ſur un Point. A qui, ou à quoi, diſent ils unanimement, qu'on attribuë la *Toute-Puiſſance?* il eſt toûjours certain que l'Etre qui la poſſède, cette *Toute Puiſſance*, eſt celui, qui, du conſentement général de toutes les Nations, n'a, ni Supérieur, ni égal en DIVINITÉ, ni en MAJESTÉ.

Au reſte: cette grande bigarure, cette diverſité de ſuperſtition s'évanouit peu à peu, chez nos *Utopiens:* à la luëur de la Controverſe ils ouvrent les yeux, & ils s'uniſſent pour profeſſer la Religion qui paroit la plus raiſonnable. Je ne doute point que tous les autres Cultes ne fuſſent déja abolis: mais il s'y preſente un obſtacle. Quand un Inſulaire a deſſein de changer de Croïance, & de paſſer d'une Egliſe à l'autre, ſi, dans ce tems-là, il lui arrive quelque diſgrace, il eſt frapé de crainte; la terreur ſuperſtitieuſe

le

le ſaiſit; &, au lieu d'attribuër ſon malheur au hazard & au deſtin, il ſe met en tête que le coup vient du Ciel; il croit fermement que le Dieu dont il veut abandonner le culte, & qu'il eſt ſur le point d'abjurer, eſt fort en colere; qu'il le punit; qu'il ſe venge de l'impiété du *Mécroïant* & de *l'Apoſtat*.

Quand ces Peuples nous eurent oui parler du Chriſtianiſme: quand nous leur eumes fait conoitre le ſaint Nom de Jeſus-Chriſt, ſa Doctrine, ſa Morale, ſes Actions, ſes Miracles: enfin, quand nous leur racontames cette admirable, cette miraculeuſe conſtance de tant de glorieux Martirs, dont le ſang répandu, par une mort volontaire, a été la ſemence des Fidèles, & a attiré un ſi grand nombre de Nations à la Foi de l'Evangile; quand, dis-je, nous leur *contâmes* les hautes, les ſublimes, les profondes Veritez de nôtre Sainte & Divine Revelation, vous ne ſauriez croire avec quelle inclination, avec quel épanchement de joïe ils aprouverent la prédication du Sauveur. Je ne ſai ſi Dieu *operoit* interieurement dans leurs Ames par ſa Grace & par ſon Eſprit, ou ſi le Chriſtianiſme leur parut une Profeſſion conforme à

la

la Secte qu'ils eſtiment le plus parmi eux. Mais je croi qu'un des grans motifs de leur aprobation, ou plûtôt de leur aplaudiſſement, eſt qu'on leur avoit dit que Notre Legiſlateur Dieu & Homme tout enſemble ſe plaiſoit à vivre en commun avec ſes Apôtres; & qu'encore à preſent, cette communauté des biens & de la vie eſt en uſage dans les Societez des Chrêtiens qui ſe vantent d'obſerver le mieux les preceptes & les conſeils de la Morale Evangelique.

Quoi qu'il en ſoit, quantité d'*Utopiens* eurent le bonheur d'entrer dans le chemin *du Salut Eternel*; ils embraſſerent nôtre Religion; & par l'eau purifiante du premier ſacrement, on les raccommoda avec Dieu, on leur ôta la *Tache damnable & damnante* du Peché Originel. Deux de nos Compagnons de voïage étant morts, nous ne reſtions plus que quatre pour catêchiſer ces *Neophites*, & pour leur adminiſtrer le Batême. Aucun de nous n'étoit Prêtre, ce que je déplore encore aujourd'hui. Cependant: ces *Utopiens* nouveaux convertis, après avoir été inſtruits & batiſez, brulent d'une pieuſe ardeur & d'un zèle *proſélitique*, de participer aux autres Sacremens que les Prê-

Prêtres ſeuls ont droit de conferer. Ils conoiſſent nos Miſteres ; ils y ſont initiez : mais comme ce n'eſt que par inſtruction & que par la ſpeculation, cela leur redouble l'envië d'en venir à l'exercice & à la pratique. Cette ferveur ardente les a fait aviſer d'une queſtion, d'un problême théologique : Ils demandent ſi pour avoir un Miniſtre de l'Autel, il eſt abſolument neceſſaire qu'il ait ſa Miſſion du *Pontife des Chrêtiens*, c'eſt ainſi qu'ils nomment le Pape ; & ſi, en choiſiſſant eux mêmes un Citoïen, il n'auroit pas aſſez le ſacré & ineffaçable Caractere de la Prêtriſe, pour faire de droit & avec pouvoir les fonctions du Culte & pour adminiſtrer les Sacremens. Nos Inſulaires diſputent vivement ſur cette matiere-là. Je voïois même que l'afirmative de la Queſtion prenoit le deſſus : Je ne doutois preſque point qu'ils ne *ſacerdotifiaſſent* quel-cun de la Nation : cependant, quand je quitai l'Ile, ils n'en étoient point encore venus juſque-là ; & je les laiſſai ſans Prêtres.

Ceux qui, ne trouvant point de ſolidité dans les fondemens & dans les raiſons du Chriſtianiſme, ſe moquent de nos Veritez, & rejettent l'offre de *Con-*

ver-

verſion, ceux-là, dis-je, n'en viennent ni aux reproches, ni aux menaces contre nos *Catêcumènes* ou nos Bâtiſez: bien loin de les haïr, de les deteſter, de les perſecuter, de les bruler, on les abandonne à leur perſuaſion; ils en jouiſſent tranquilement; & on ne les en traite pas moins en freres de Nature & d'Eſpêce, en bons Compatriotes, en Membres de la Societé Humaine. Heureux Mortels chez qui ni la Religion, quelle qu'elle ſoit, ni le Fanatiſme n'introduiſent point la *Diſcorde* ſanglante & meurtriere!

On ſaiſit, neanmoins, & on empriſonna, devant moi, un de nos *Utopiens* nouvellement *Illuminez*. Celui-ci, encore tout trempé de l'eau ſaintement brulante du Batême, entra dans un ſi grand entouſiaſme qu'il voulut ſoutenir publiquement que la ſeule Religion Chrétienne étoit vraïe, & que elle ſeule pouvoit conduire au Ciel. Nous fîmes de nôtre mieux pour moderer, pour arrêter ce tranſport: nous remontrâmes à ce *Proſélite*, qu'il y avoit de l'indiſcretion dans ſon zèle, & que Dieu ne commandoit point l'emportement. Nous ne pûmes y rien gagner. Il prêcha, donc; il *ſermonna* à toute force, à toute outrance;

& il s'échaufa ſi bien dans ſa Déclamation, que non ſeulement il donnoit le premier rang à nôtre Culte; mais que, même, il envoïoit toutes les autres Religions à *Satan :* Oui, crioit il à plein goſier, hors les Chrêtiens tous les Hommes ſont des profanes, des impies, des ſacriléges; & ils meritent tous de bruler eternellement dans l'enfer.

Après que nôtre Apôtre de fraîche date, eut invectivé long tems de ce ſtile-là, & ſur le même ton, il eſt arrêté; on lui fait & *parfait* ſon procez dans toutes les formes : la procedure criminelle ne rouloit nullement ſur le mépris de la Religion; mais pour avoir excité un tumulte populaire: enfin; les Juges condamnent le coupable; & ſa ſentence porte qu'il ſubira la peine du baniſſement: ainſi le voila Confeſſeur, & demi-Martir, ſans ſouffrir, neanmoins, pour ſa Foi & pour ſa Religion. Ces Peuples comptent entre leurs anciennes Coutumes, qu'on ne doit inquieter ni moleſter aucun Habitant pour ſa Croïance & pour ſon Culte: & voici l'origine, la ſource, le commencement de cette Loi de Tolerance. Quand *Utopus* eut fait ſon débarquement dans l'Ile, & qu'il s'en fut emparé; ce Con-

Conquerant aprit, qu'avant ſon arrivée, il y avoit dans le Païs des diſputes & des guerres continuelles pour la Religion. Il avoit même remarqué, que, dans cette diviſion commune des Habitans, chaque ſecte ne laiſſoit pas de combatre pour la Patrie, & que c'étoit ce qui lui avoit facilité le moïen de les réduire & de les aſſujettir toutes. Lors qu'il ſe fut rendu Maitre du Gouvernement, il ſe hâta de faire une Ordonnance pour établir la liberté de Religion. Permis à chacun de ſuivre & de profeſſer le Culte qu'il croit le plus ſalutaire & le meilleur ; permis de déduire les fondemens, les motifs, les raiſons de ſa Foi, pourvu que cela ſe faſſe paiſiblement, modeſtement, & ſans déchirer la Religion des autres. Suivant cette même Loi, ſi quel-cun, qui voudroit attirer à ſa Croïance un des Citoïens, voit que ce dernier tient ferme, & ne ſe rend point aux argumens du *Diſputeur*, défenſe expreſſe & ſevére à celui-ci de faire la moindre violence à ſon Antagoniſte ; defenſe de lui dire la moindre injure ; & s'il eſt aſſez hardi pour tranſgreſſer la Loi, on le condamne auſſi tôt à l'exil, ou à la ſervitude.

Le Prince *Utopus*, en faiſant un tel

Edit, n'avoit pas ſeulement en vuë d'aſſurer la tranquilité commune en ſuprimant ces combats fréquens, en déracinant cette haine implacable que la diverſité de Religion avoit produit auparavant, & qui mettoit la République dans le trouble, dans le deſordre, dans le bouleverſement: ce Legiſlateur agiſſoit encore par un autre principe: il crut qu'il étoit, même, de l'interêt du ſervice Divin, qu'il donnât une telle Declaration; car par une Loi ſi ſage, ſi judicieuſe, le Fondateur de la Republique *Utopienne* faiſoit voir qu'il n'oſoit décider témérairement de la Religion, n'étant pas ſur que la Divinité, qui, peut-être, aime qu'on l'adore, qu'on la ſerve en pluſieurs manieres diferentes, n'inſpire point à l'un, une choſe; & à l'autre, une autre; enfin, ſi Dieu ne partage point ſa Révélation.

D'ailleurs: cet *Utopus* bâtiſſoit ſur le Bon ſens. Il ne pouvoit, ſans doute, concevoir que ſans violer groſſierement les règles & les impreſſions de l'Equité Naturelle, on puiſſe emploïer les menaces, & la violence pour contraindre quel-cun à changer de Foi. A cauſe que vous êtes perſuadé d'un Article de vôtre *Ca-*

té-

téchiſme, vous voulez que tout le Monde le ſoit auſſi? En verité, il y a la de l'extravagance & de la ſotiſe: forcez, donc, auſſi un Aveugle, un Borgne, un Louche; enfin, un homme qui a la vuë éteinte, ou de travers, ou malade, forcez le, dis-je, d'avoir les yeux, auſſi bons, auſſi ſains, auſſi perçans, & d'une auſſi grande juſteſte que les vôtres, à ce que vous prétendez; donnez lui cela, ou laiſſez le en repos. La Comparaiſon de la vuë tombe egalement, & non moins naturellement ſur les quatre autres ſens, *voire* ſur tous les membres du *Corps Humain*: n'y aura-t-il, donc, que la plus noble partie de l'Homme, je veux dire, cette belle *faculté* de penſer, de juger, de raiſonner & de croire; hélas! n'y aura-t-il qu'elle à qui on refuſe un privilége dont les Manchots & les Boiteux jouiſſent en toute ſureté?

C'eſt ainſi aparemment que *Sa Majeſté*; je croi qu'il faut dire *Son Alteſſe Utopienne*, raiſonnoit: mais ſes lumieres ne ſe bornoient pas-là; ce grand Monarque, dont l'eſprit étoit auſſi bon que le coeur, pouſſoit la réfléxion plus loin. S'il eſt vrai, diſoit il en philoſophant, qu'il n'y ait ſur la Terre qu'une ſeule Religion qui ait

pour ſoi la certitude & la verité; en prenant dans une Controverſe la voïe du raiſonnement, de la moderation & de la douceur, n'arrivera-t-il pas, à la fin, que la *VERITÉ*, qui, de ſa nature, a une vertu triomphante, elle qui eſt nôtre Soleil *intellectuel*, fera paroître l'*Evidence*, qui eſt comme ſon Aurore, & diſſipera, par ſes raïons inviſibles, les nuäges & les tenèbres qui la couvroient? Si, au contraire, on entreprend la Converſion des Ames, le piſtolet à la gorge; le flambeau d'une main; & l'epée, de l'autre: alors, comme les plus mechans, comme les plus Scélérats ſont les plus entêtez, il ſe trouvera, qu'à cauſe de ces vaines & riſibles ſuperſtitions aux quelles ces mauvais Aveugles s'opiniatrent, la très Sainte, la très celeſte, la très indubitable Religion, ſera, comme on voit quelquefois les bleds dans la Campagne, ſera enterrée dans les epines & dans les broſſailles.

Utopus a donc trouvé un milieu à l'afaire, à la vie de l'autre Monde, vie qui, ſans contredit; & il n'y a que ces malheureux, que ces *infamiſſimes Athéiſtes*, qui puiſſent en douter; Vie, dis-je, qui fait ici-bas l'intérêt dominant *du Genre Hu-*

Humain : ce milieu eſt la permiſſion à Chacun de croire tout ce qui lui plaira. Cette *Tolérance* n'eſt pourtant pas ſans exception: il y a une clauſe, & qui eſt ordonnée au nom de la Religion naturelle; & cela, ſous des peines rigoureuſes. Le Prince d'*Utopie*, qui a etudié la Phiſique, & qui poſſède à fond la Metaphiſique, *inhibe*, *prohibe*, défend à qui que ce ſoit de ſes Sujets d'être un Individu aſſez peu digne de Nôtre Eſpêce, un Fils aſſez ingrat envers Mere Nature, pour avoir ſeulement la penſée, pour qu'il leur entre dans l'eſprit, que l'Ame, n'étant qu'un ſoufle, qu'une chaleur animale, s'évanouït, & s'évapore au moment que la Mort donne ſon coup de faux; que l'Univers n'eſt point conduit par une Intelligence Suprême, qu'il ſubſiſte, qu'il roule à l'avanture, & ſous la diréction d'une *Cauſe Aveugle*; enfin, qu'il n'y a point de Providence.

Ce fut par cette Loi-là que les *Utopiens* entrérent dans la perſuaſion preſque generale des Nations, qu'après la *Vie Preſente*, les Criminels & les Vicieux trouvent des ſuplices qui les attendent; au lieu que les Amateurs de la Vertu, au lieu que ceux qui ont rempli leurs de-

voirs, reçoivent en l'autre Monde la récompenſe de leur bonne conduite. Un Citoïen qui auroit des ſentimens opoſez à cette doctrine-là, ne paſſeroit pas pour un homme chez nos Inſulaires: on le regarderoit comme un indigne Mortel qui auroit ſouillé la ſublimité de ſon Origine, en faiſant paſſer l'image de Dieu dans la figure & dans la reſſemblance d'une bête: à plus forte raiſon n'honoreront ils pas cet Impie du titre de Citoïen; lui qui, s'il n'étoit retenu par la crainte du châtiment, ne feroit non plus de cas des Lois & dès Réglemens de la République, que d'un floccon de neige. Il eſt certain qu'un homme qui, ne ſe croïant point compoſé de deux ſubſtances, de deux natures diferentes, l'une étenduë & materielle, l'autre Spirituelle & ſans parties, n'a point d'autre eſperance que celle de conſerver ſon corps, & de lui procurer le plus long *bien être* qu'il lui ſera poſſible, il eſt certain, dis-je, que quand cet homme trouve l'occaſion de ſe contenter, la ſeule crainte *des Lois pénales* le tient en bride; & s'il peut, ou les éluder adroitement, ou les violer impunément, comptez qu'il n'y manquera pas. Car pour ces conſciences Philoſophiques qui, par

par un pur principe de Raiſon & d'Humanité, tâchent de vivre dans l'innocence, & de n'avoir rien à ſe reprocher? Oh qu'elles ſont rares! y en auroit il bien dix entre cent millions?

Un *Utopien*, donc, qui ne croit ni *Ame*, ni *Vie future*, doit ſe tenir aſſuré de ne participer jamais aux honneurs publics: il eſt exclus pour toûjours de la Magiſtrature; on ne lui confie aucune Charge, aucun Emploi; tant il eſt regardé par tout comme un homme négligent, indolent, incapable de s'animer pour le ſervice de la Patrie: mais on ne le met point en juſtice; on ne le condamne point au *Fagot*; on ne le *Suplicie* point; enfin, on le laiſſe vivre ſurement & paiſiblement: c'eſt que ces bons Inſulaires, qui en cela, auſſi bien que dans tout le reſte, ſont les antipodes de nôtre Monde, conoiſſent avec la derniere évidence, que perſonne n'eſt maître de ſes ſentimens, & qu'on ne peut s'empêcher de croire ce qui paroit le plus croïable. En *Utopie*, on ne fait point de menaces à un *Libertin*, à un *Eſprit fort* pour l'obliger à trahir ſa penſée, & à tenir le langage commun. Vous ne ſauriez croïre combien ces Peuples ſont zèlez partiſans

de la *Sincerité*, combien ils déteſtent la Diſſimulation & le Menſonge; ils ne les diſtinguent preſque point de la Fourberie. Mais il eſt défendu à l'*Irreligieux* de diſputer ſur ſes ſentimens, & de les defendre par preuves : chez le Vulgaire, s'entend; car pour les Prêtres, & pour les Gens graves, non ſeulement il leur eſt permis de controverſer en particulier avec le Philoſophe; mais mêmes on les y exhorte, dans la confiance qu'on a que, tôt ou tard, ſa folie & ſon extravagance céderont à la Raiſon.

Il y a dans l'Ile une autre Opinion toute contraire à celle des Incrédules. Cette Sècte eſt aſſez nombreuſe, par trois raiſons : 1. elle n'eſt point defenduë : 2. elle n'a pas tout à fait tort : 3. & enfin, c'eſt que elle ne fait point de mal. Ils croïent que la Bête a auſſi une Ame : il eſt vrai, diſent ils, que cette Ame beſtiale n'aproche pas de la Nôtre, ni en dignité, ni pour l'eſperance du bonheur infini que Dieu nous garde : mais elle eſt pourtant immortelle, & deſtinée à une félicité qui ne finira jamais.

Preſque tous les *Utopiens* ſont ſi perſuadez d'un *Paradis*, dont les plaiſirs & les joïes ne peuvent ſe concevoir, que le Chrê-

Chrêtien le mieux convaincu de ſa Religion, ne le croit pas de meilleure foi. Sur ce fondement-là, ils plaignent les Malades, à cauſe de la ſouffrance: mais ils ne ſavent ce que c'eſt que de regréter les Mourans. Neanmoins, quand ils voïent quel-cun qui s'afflige de mourir, qui a de la répugnance à quiter la vie, & qui ne la perd que malgré lui, cela leur fait de la peine. Je vous defierois bien, Meſſieurs, d'en deviner la raiſon: c'eſt qu'il s'en tirent un fort mauvais augure pour *le Salut Eternel* du Mourant: ces bonnes Gens s'imaginent que ce Moribond n'a point d'eſpérance pour l'Avenir; qu'il ſent ſa conſcience chargée; & que, comme s'il avoit un preſſentiment caché des tourmens *infernaux* dans les quels il va tomber, la peur le tranſit; il tremble de partir pour le long Voïage d'OUTRE-TERRE. De plus: ces Peuples croïent bonnement qu'un homme qui, loin de courir volontiers vers l'autre Monde, recule, refuſe, & n'y entre que malgré lui, eſt très mal reçû dans l'Empire des Morts: ne doutant point que Dieu, qui a eu la bonté de l'apeller & de le faire venir, ne lui faſſe *mauvais accueil*, pour s'être laiſſé entrai-

ner, par force, en ce Païs-là, où il fait ſi beau quand on y eſt heureux! Quand, donc, les *Utopiens* voïent mourir un Compatriote en deſeſperé, cela leur fait horreur. Le Malade a-t-il rendu le dernier ſoufle; a-t-il paſſé de la condition de mortel à celle d'immortel; enfin, de malade eſt il devenu défunt? On le porte à la Sépulture; mais en grand ſilence, avec des *faces* mornes, ſombres; enfin, avec une triſteſſe qui fait pitié. On fait la priére: on demande fervemment à Dieu, que par ſa bonté infinie, il lui plaiſe faire miſericorde à un Pecheur qui n'a mérité que les terribles effets de ſa Juſtice & de ſa Vangeance. Enſuite, on jette *force* terre ſur le Cadavre, qui, en effet, ne cherche pas un autre domicile; & puis le Convoi ſe retire, auſſi *dolent* qu'il étoit venu.

Au contraire: quand un Citoïen meurt gaîment, & plein de bonne eſperance, c'eſt une fortune pour lui. Cet heureux Mort n'a point le chagrin de ſe voir pleurér; on croiroit lui faire afront, on croiroit inſulter à ſa gloire, ſi on répandoit des larmes à ſon ſujet. Tant s'en faut: ſes funerailles, ſes obſèques ſont les plus réjoüiſſantes, ſont les plus *joïeuſes* du Mon-

N 7

Digitized by Google

Monde: on y rit, on y chante; & même, je ne me ſouviens pas bien ſi on n'y danſe point. Le Corps étant porté au bucher, les *Aſſiſtans* lèvent les bras au Ciel, & le ſuplient, du fond du Coeur, de vouloir bien accorder, à la bonne & honnête Ame du Défunt, une *béatitude* proportionnée à ſon mérite, & qui aille, même, beaucoup au delà. Cette Cérémonie achevée, on brule ce *bienheureux trépaſſé*; & cette fonction funèbre s'exécute avec autant de reſpect & de *révérence*, qu'il y a peu de douleur. Dans l'endroit du *brulement*, on érige une Colonne ſur laquelle les *hauts faits*, les vertus, les tîtres & les dignitez du Seigneur Mort, ſont *artiſtement* gravez, ou *ſculpturez*. Quand les *Enterreurs* ſont retournez chez eux, ils ſe font un plaiſir de paſſer en revûë la vie & les actions de celui dont ils viennent d'enfoüir les cendres. Nos *Utopiens* nomment une mort contente, la plus heureuſe heure du paſſage ſur *la Boule Terreſtre*; & il n'eſt rien qu'ils celèbrent avec plus d'épanchement qu'un heureux & tranquile départ de la Vie.

Ils croïent que le ſouvenir de la probité d'un homme qui n'eſt plus, excite, eguil-

eguillonne beaucoup les Vivans à la Vertu. mais ce n'eſt pas-là l'unique motif qui les porte à rendre juſtice au mérite des Morts. Ils ont là deſſus une plaiſante *fantaiſie*. Ce que c'eſt, après tout, que la ſotiſe de l'Eſprit Humain! L'*Utopien* vous dira gravement, & d'un grand ſang froid, j'avouë que les Morts ſont inviſibles, & qu'ils ne commercent point exterieurement avec nous autres Mortels: mais penſez vous que leur *Inviſibilité* les rende inſenſibles? Quoi! parce que les Morts ſont des Morts ils ne ſeront pas ravis de ſavoir ſi on honore ici bas leur Mémoire, & ſi on parle d'eux avantageuſement? Ces Morts fortunez, à qui nous attribuons une félicité complette, ſont ils privez de cette chére & précieuſe Liberté que les Mortels confeſſent unanimement être le plus grand de tous les treſors; ce que les bêtes, & ſur tout, les Oiſeaux nous confirment par experience? Eſt ce que les *bienheureux* Habitans *du Païs Céleſte* ſont enchainez? Ne leur eſt il point permis d'aller où bon leur ſemble? Ils dévroient paſſer pour des ingrats fiéfez, ſi renonçant à leurs intimes amis, ils n'avoient aucune envie de les voir. L'Amitié eſt chez les Humains la plus gran-

grande des douceurs. Ainſi puiſque en *Paradis*, tous les plaiſirs que l'Ame a pu goûter ſur la Terre, ſont au comble & à la perfection, eſt il croïable que les *Paradiſans*, chez qui toutes les bonnes qualitez augmentent, perdent dans leur ſéjour délicieux ce penchant, cette conformité d'humeur, cette tendreſſe réciproque qui les lioit, qui les uniſſoit avec leurs amis? Nos Inſulaires ne doutent, donc, point que les *Bourgeois des Cieux* ne ſe mêlent avec les Mortels, & qu'ils n'examinent attentivement tout ce que nous diſons, & tout ce que nous faiſons: Cette perſuaſion leur inſpire une plus grande confiance, tant pour entreprendre que pour executer, s'apuïant beaucoup ſur la protection de ces *Anges Gardiens* qui ſont leurs parens, leurs amis; & d'ailleurs la prétenduë preſence de leurs Ancêtres leur imprime un grand reſpect, & les détourne de toute mauvaiſe réſolution.

Quant aux augures, aux préſages, aux prédictions, aux divinations; enfin, à tout cet attirail d'une vaine ſuperſtition qui concerne l'Avenir, & qui eſt ſi en uſage chez les autres Peuples? nos *Utopiens* mépriſent ces ſotiſes-là; ils s'en mo-

moquent. Mais pour les Miracles, pour ces evénemens ſurnaturels qui arrivent ſans le concours des *Cauſes ſecondes?* oh! ils les vénérent comme les ouvrages d'une Divinité qui préſide à tout, & qui ne dépend que de ſa volonté. Ils pretendent même, que le Ciel les honore, & les gratifie ſouvent de ſemblables faveurs; & que quand l'Etat ſe trouve dans des conjonctures importantes & dangereuſes, ils procurent & ils obtiennent des miracles par les prieres publiques.

Ils diſent que contempler l'Univers, & en admirer, en louër, en bénir, en remercier l'Auteur, c'eſt une fonction du Culte & du Service divin, laquelle eſt fort agreable à Dieu. Il y a, pourtant, des *Utopiens*, & le nombre n'en eſt pas petit, qui ont un ſentiment tout contraire: Ceux-là, par un principe de conſcience & de Religion, negligent l'etude de la Nature; ils ſe ſoucient fort peu d'en conoitre les cauſes & les effets: ce grand livre eſt toujours fermé chez eux; & ils ne ſe donnent jamais le loiſir de le lire. Ils croïent que c'eſt par le travail, par les occupations, par les bons offices, par les oeuvres charitables, qu'on doit *gagner Paradis*, & mériter ce bonheur immen-

menſe dont la Mort eſt la premiére porte & la premiére entrée. Suivant cette Morale-là, les uns gardent les malades, & les ſervent: les autres réparent les chemins, nétoïent les foſſez, racommodent les ponts, coupent les mottes de terre, tirent le ſable & les pierres; abbatent les arbres & les fendent; & tranſportent dans les Villes ſur des charètes à deux chevaux, le bois, les grains, les fruits & toutes les autres productions de l'Agriculture, & de la Campagne. Ce n'eſt pas ſeulement au Public qu'ils rendent ces bons ſervices: ils tâchent auſſi d'être utiles aux Particuliers, comme des valets, & plus que des eſclaves.

Tout ce qu'il y a, par tout, à faire de plus dificile, de plus rude, de plus ſordide, de plus bas & de plus abjet; enſorte que la peine, le dégout, le deſeſpoir en détourne la plus part des autres Citoïens, & les épouvante, ces dévots *chercheurs* de travail & de fatigue ſe chargent de tout le fardeau; & ils font ces groſſes & ſales beſognes avec autant de bonne volonté, de plaiſir & de joïe, que ſi c'étoient les plus douces, les plus belles, les plus nobles occupations. Ainſi: lorſque ces Gens-là procurent le repos aux au-

autres, ils ſont continuellement dans la peine & dans l'agitation du travail : ils ne pretendent pas pour cela qu'on leur en tienne compte : ils ne cenſurent point la vie de leurs Compatriotes, ni ne ſe glorifient nullement de la leur. Mais plus ils s'abaiſſent aux ouvrages ſerviles, plus on a pour eux de reſpect & de vénération.

Ces hommes extraördinaires ſont partagez en deux Sèctes. Les uns vivent dans le Célibat; & non contens de garder une auſtere continence, & de s'abſtenir de tout plaiſir *charnel*, ils renoncent auſſi à l'uſage de la Viande; & quelques uns, même, portent le zèle ſi loin, qu'ils s'abſtiennent généralement de tous les animaux. Rejettant toutes les voluptez de cette Vie-ci comme nuiſibles à l'Ame, ils n'aſpirent qu'à la Vie future; ils la ſouhaitent avec ardeur; & comme ils ſe promettent d'y parvenir bien tôt par les veilles, & par les ſuëurs, cette eſperance les rend *alaigres* & vigoureux.

L'autre Sècte eſt moins affamée de travail : elle préfére le Mariage; & loin d'en mépriſer les conſolations & les fruits, ils ſoûtiennent que c'eſt un devoir de ſe ma-

marier, parce que on ſe doit ſoi même à la Nature, & qu'on doit des enfans à la Patrie. Ils ne refuſent aucun des plaiſirs qui ſont compatibles avec leurs travaux. Ils mangent volontiers de la viande de boucherie, parce que elle les rend plus forts & plus robuſtes pour reſiſter à la fatigue de l'Ouvrage. Les *Utopiens* croïent ceux-ci les plus ſages ; mais ils croïent les autres, les plus ſaints. Si les Obſervateurs de la Sècte rigide ſe prétendoient fondez en bonnes raiſons, pour préferer le Célibat au Mariage, & pour aimer mieux vivre dans une Maceration continuelle, que de jouir du repos tranquile, & des honnêtes douceurs de la ſocieté Civile, leurs Compatriotes ſe moqueroient d'eux : mais parce que ces *Mortificateurs* avouënt que c'eſt la Religion qui les fait agir, on les revére, & on s'humilie en leur preſence. Car il n'y a rien ſur quoi ces Inſulaires ſoient plus ſcrupuleux ni plus circonſpects, que de décider témérairement ſur la Religion, quelle qu'elle ſoit. Ces Rigides ont un nom qui leur eſt propre ; on les apelle dans la Langue du Païs *Bumreſques*, ce qui revient à nôtre terme de *Religieux*.

Les Prêtres d'*Utopie* mènent une vie fort

fort exemplaire, rien de plus édifiant que leur conduite; & c'eſt à cauſe de cela, même, qu'il n'y en a guere. Chaque Ville enferme trêze Temples, & chaque Temple a ſon Prêtre. Il faut en excepter la conjoncture de Guerre. Eſt il queſtion d'aller, en Armée, contre les Ennemis? ſept Prêtres accompagnent les Troupes, & on en crée ſept nouveaux pour remplir ce vuide du Sanctuaire. Quand les ſept *Aumoniers* ſont revenus, chacun d'eux reprend ſon poſte ſpirituël; & pour les Prêtres de nouvelle façon, ils remplacent, par ordre, les Anciens à meſure qu'il en meurt! en attendant un de ces bons bénéfices, s'ils ne ſont point les ſuffragans du Pontife; du moins, ils l'accompagnent dans ſes *Fonctions Paſtorales*; car les trêze Prêtres ont un Chef. C'eſt le Peuple qui choiſit les Officiers & les Miniſtres de l'Autel: cette Eléction ſe fait comme celle des autres Magiſtrats, par des ſuffrages ſecrets; & cela pour obvier à la brigue, & à la partialité. Les Prêtres nouvellement élus, ſont ordonnez & ſacrez par le Collége *Sacerdotal*.

Le droit des Prêtres eſt de préſider aux exercices du Culte. Ils veillent au maintien

tien de la Religion, & ils ſont comme les Cenſeurs des Moeurs. Il eſt fort honteux chez les *Utopiens* d'être cité devant le *Presbiterat*, & d'y recevoir une correction; cela paſſe pour une marque de mauvaiſe conduite. Au reſte comme il eſt de l'office & du reſſort du *Sacerdoce*, d'exhorter, & d'admoneter; de même, il n'apartient qu'au Prince, & aux autres Magiſtrats, de proceder criminellement contre les coupables & les ſcelerats. Les Prêtres ſe ſervent auſſi en ce Païs-là du *Glaive* de l'Excommunication, quand, après avoir murement examiné la choſe, ils ont reconu que le *Scandaleux* meritoit d'être retranché du Troupeau. Il n'y a point de ſuplice plus afreux chez les *Utopiens*, que d'ètre frapé de cette foudre d'Egliſe. Cela paſſe chez eux pour la derniere infamie: d'ailleurs l'excommunié ſouffre, par raport à la Religion, des remors qui lui déchirent la conſcience. Il n'eſt pas même ſans crainte & ſans inquietude pour ſa vie; car s'il ne ſe hâte de donner devant le Tribunal du Miniſtere Sacré, les marques d'un vrai repentir, on l'arrête, & le Sénat le condamne à la peine portée

tée par les Lois contre les Impies.

Les Prêtres ſont chargez de l'éducation des enfans & des jeunes gens. Ces venerables & reverends *Pedagogues* commencent l'inſtruction par l'aprentiſſage des bonnes Mœurs & de la Vertu; les belles Lettres ne marchent qu'à la queuë. Ces Docteurs s'attachent, plus que vous ne ſauriez vous imaginer, à imprimer dès les premieres leçons, à leurs petits Elèves les opinions les plus ſaines, & les plus propres à la conſervation de la République *Utopienne*. Dès qu'un enfant, dont l'eſprit encore tendre, encore ſouple, encore flexible, a pris une fois le pli qu'on vouloit lui donner, cette bonne ſemence germe & fructifie dans ſon coeur : cet enfant, ce jeune homme, parvenu à l'âge de virilité, goute de plus en plus ces bons ſentimens; il y refléchit plus ſolidement; il les met en pratique avec plus d'attention & de maturité; enfin, la ſageſſe eſt comme naturaliſée dans ſon ame, & il exerce, en perfection, les bons enſeignemens qu'il a reçu dans ſes premieres années. Que s'enſuit il? C'eſt que cet homme là, & tous les Citoïens qui lui reſſemblent ſont extremément utiles à l'Etat; car enfin, un

un Gouvernement ne tombe & ne ſe bouleverſe que par les mauvais effets des opinions pernicieuſes.

Les Prêtres *Utopiens* entrent dans le noeu conjugal, & leurs epouſes ſont les perſonnes les plus choiſies, les plus diſtinguées de la Nation. Les Femmes ne ſont point excluſes du Saint Miniſtere ; on fait l'honneur au beau ſexe de le juger auſſi digne d'y entrer que les hommes. Il y a, donc, auſſi des Prêtreſſes, des Sibiles en *Utopie*, mais peu ; & on n'en élit point qui ne ſoit veuve, & vieille. Ces Sacrificateurs & Sacrificatrices ſont autant reſpectez qu'aucun Magiſtrat. Ils ont, même, un privilége ſingulier, & dont Meſſieurs nos Eccleſiaſtiques s'accommoderoient fort. Comme le caractere *Miniſtérial* ne donne pas *l'impeccabilité*, il s'en faut beaucoup ; la Scélerateſſe ſe gliſſe quelquefois, très rarement neanmoins, dans la ſainte *Prêtriſe* d'*Utopie*. Quand un ſi horrible ſcandale arrive, quand le Miniſtre de l'Autel fait voir, par une action noire, qu'il n'eſt qu'un *ſepulchre blanchi*, ſavez vous ce qu'on fait en tel cas? Un grand exemple, répondrez vous ; on proportionne le châtiment à l'énormité du forfait ; on vange la gloire du Ciel, & l'édification des Con-

ſciences tendres. Vous n'y étes point. Nos Inſulaires ne mettent jamais leurs Paſteurs dans la balance de *Thémis*, jamais ils ne les apellent en juſtice. Que font ils donc? Ce qu'ils font? On abandonne le Révérend Pere à ſon Ame, & à Dieu; la Magiſtrature ne ſe mêle point de ſon crime; qu'il s'en tire comme il pourra. Quel déſordre, quel abus! vous ecrirez vous: point du tout. Ils croïent que ce ſeroit un ſacrilége de toucher d'une main mortelle à un homme qui apartient de ſi près à la Divinité, & qui eſt comme un preſent, comme une offrande, comme un don qu'on lui a fait dans ſon Temple.

Cet Uſage de nos *Utopiens* eſt d'autant moins difficile, qu'ils ont peu de Prêtres, & que d'ailleurs, ils prennent un ſoin extraordinaire pour n'en elire que de bons. Il ne peut arriver que très rarement qu'un homme, qui, par le ſeul égard à la Vertu, a été choiſi, comme le meilleur entre les honnêtes Gens, pour être revêtu d'une ſi haute Dignité, tombe dans le Vice & dans la Dépravation. Mais quand le malheur arriveroit; car enfin, la foibleſſe humaine eſt grande, & ſouvent on change de moeurs en changeant d'état, un Prêtre qui, ex-

excepté l'honneur qu'on doit lui rendre, n'a aucune part au Gouvernement, quel tort peut il faire à la République? En quoi eſt il à craindre pour le Bien Commun?

La raiſon de ces Peuples pour donner ſi peu de Membres au Corps *Sanctuarial* eſt bonne & ſenſée. Nous vénérons à preſent, diſent ils, l'Ordre ſacré de la Prêtriſe, parce que le nombre de nos Sacrificateurs eſt très petit: mais ſi nous laiſſions *foiſonner* cette ſainte, & ſacrée Race, l'honneur que nous lui rendons, étant communiqué à beaucoup de gens, s'aviliroit, & nous mépriſerions peut-être alors le *ſacerdoce* autant que nous le révérons aujourd'hui. De plus: les Hommes aïant naturellement du penchant au Mal, étant communément ignorans, ne ſeroit il pas bien difficile de trouver une groſſe troupe de Mortels, tous également capables de remplir une Dignité qui demande un mérite extraordinaire tant en Vertu, qu'en Savoir.

Les Nations étrangéres n'ont pas moins de vénération pour les Prêtres *Utopiens*, que les *Utopiens* mêmes. C'eſt ce qui paroit clairement par l'endroit même que je croi être la ſource &

la cauſe de cette eſtime. Dans un jour de Bataille, & lors que les Troupes en ſont aux mains, les Prêtres Inſulaires, pas fort loin du lieu où on combat, ſe mettent à genoux, aïant leur habit de cérémonie, & levant les bras au Ciel. Dans cette poſture humble, édifiante, ſupliante, ils tâchent d'apaiſer la colére du Ciel, & de fléchir le Dieu des Armées: la premiere choſe qu'ils demandent dans leur Priére, c'eſt la Paix; en cela tout opoſez à ces Prêtres de nôtre Monde, qui attiſent & ſouflent le feu de la Guerre; qui ſonnent publiquement la Trompète pour exciter l'Auditoire & les Lecteurs à courir au carnage, & à ne point le finir que la Religion & l'Egliſe n'aïent triomphé. Les Sacrificateurs d'*Utopie*, prevoïant bien que le Tout-puiſſant ne fera pas tout exprès un Miracle pour accorder deux Nations dont les Troupes ſont actuellement aux priſes, & pour faire la Paix au fort de la mêlée, prient Dieu de mettre la Victoire de leur côté; Supplication d'autant mieux fondée, que la Cauſe des *Utopiens* roule toûjours ſur la Juſtice & ſur l'Equité. Enfin, le troiſiéme point de la Priére, c'eſt qu'il plaiſe à la Bonté Divine de Conduire les mains

mains des Combatans, & d'empêcher que la Journée ne ſoit ſanglante ni pour les uns, ni pour les autres.

Quand la Fortune, ou, pour parler plus religieuſement, quand la Providence ſe déclare pour leur Parti, vous les voïez ſe lever promptement & courir de toute leur force, vers le Champ de Bataille. Y ſont ils? leur ardeur eſt admirablement humaine pour obtenir la grace des Vaincus, & pour les arracher à la furie du Soldat Victorieux. Qu'un des Ennemis ſoit ſur le point d'être égorgé, d'être percé dans la Défaite, s'il voit un Prêtre, s'il le reclame, c'en eſt aſſez; le Vainqueur ſe retire reſpectuëuſement, & le Vaincu eſt ſur de la vie: mais s'il a le bonheur de pouvoir toucher la Robe ample & trainante de *ſa Révérence*, on lui laiſſe emporter ce qu'il a; il n'a plus rien à craindre de cette violence que nous nommons ſi plaiſamment *le Droit de la Guerre*. Cette charité des Prêtres *Utopiens* fait qu'ils ſont ſi aimez, ſi eſtimez, ſi vénérez chez toutes les Nations voiſines, que ſouvent ils n'ont pas été moins utiles aux Compatriotes de la part dès Ennemis; qu'ils avoient été utiles aux Ennemis de la part des Compatriotes;

aïant ſauvé auſſi la vie à pluſieurs Citoïens, qui, dans une déroute, étoient ſur le point de périr. Il paſſe même, pour certain, que, quelquefois, les *Utopiens* étant battus, & fuïant l'ennemi Victorieux qui les pourſuivoit, par l'intervention, par la mediation des Sacrificateurs Inſulaires les Vainqueurs ſuſpendirent le maſſacre & la *tuërie*, les Troupes ſe ſeparérent de part & d'autre; &, les Parties étant d'accord, la Paix fut concluë & ratifiée à des conditions raiſonnables. Il n'y a jamais eu de Peuple, quelque farouche, quelque cruel, quelque barbare qu'il pût être, à qui le Corps des Prêtres *Utopiens* n'ait été ſacré & inviolable.

Leurs jours de Fête ſont le premier, & le dernier du Mois; le premier & le dernier de l'Année; & ces quatre Dévotions ſe celèbrent fort ſolemnellement. Ils meſurent le Mois par le cours de la Lune; & l'Année, par le tour du Soleil. Ils nomment, en leur langue, les Fêtes du premier jour, *Cynemernes*; & celles du dernier jour, *Trapemernes*: c'eſt comme ſi on diſoit, en François *Primifêtes*, & *Finifêtes*. On viſite en *Utopie* des Temples ſuperbes & magnifiques: non ſeu-

ſeulement la ſtructure en eſt des plus belles, mais, même, ils ſont ſi ſpacieux qu'ils peuvent contenir une quantité incroïable de peuple, ce qui eſt néceſſaire à cauſe du petit nombre des Egliſes, & des Curez. Tous ces grans & vaſtes Edifices, deſtinez au Culte & au Service Divin, ſont un peu obſcurs. Ils diſent que cela ne s'eſt pas fait par l'ignorance des Architectes, mais par le conſeil des Prêtres. Ces *Rabins* repreſentérent que le trop grand jour diſſipoit l'attention; & qu'au contraire, dans des tenèbres médiocres, l'Ame demeuroit mieux chez elle, l'Eſprit étoit plus recueilli, & conſéquemment la Religion plus forte. Elle n'eſt pourtant pas uniforme dans l'Ile, cette Religion: tant s'en faut; elle varie beaucoup pour l'intérieur & pour l'extérieur; & ſa diference eſt nombreuſe. Cependant par ces diverſes routes, toute la Nation viſe au même but, tend à la même fin, qui eſt d'adorer & de ſervir une Divinité. C'eſt pour cela que dans les Temples, on ne voit rien, on n'entend rien qui ne ſemble quadrer avec toutes les Sèctes, comme ſi elles étoient reünies ſous le nom général de Religion. Pour ce qui eſt du

Digitized by Google

Culte, du Service, du Cérémonial, propre & particulier à telle ou telle Croïance? chacun le fait dans ſa Famille. Mais quant à l'Exercice Public? Ils le font d'une maniere ſi prudemment digerée, ſi ingénieuſement ordonnée, qu'il ne s'y trouve rien qui puiſſe déroger, qui puiſſe cauſer le moindre préjudice aux Aſſemblées domeſtiques.

Dans cette vuë-là, on ne voit dans le Temple aucune Peinture de Dieux; & cela, afin qu'il ſoit libre à chaque Citoïen de concevoir la Divinité ſous telle forme que ſa Religion lui preſcrit. Ils n'ont point de mots différens pour invoquer le Nom de Dieu: leur ſeul terme pour implorer en public la bonté du Souverain Etre, c'eſt *Mythra*; & par ce mot-là, ils concourent unaniment à reconoitre, & à croire une Majeſté Divine, de quelque Nature qu'elle ſoit. On ne fait jamais de priére à l'Egliſe, que tous les Aſſiſtans ne puiſſent ouir ſans ſcandale, & qu'ils ne puiſſent ſuivre & & repeter ſans bleſſer leur Conſcience, & leur Foi.

Quand, donc, une *Finifête* eſt échuë, nos *Utopiens* vont à l'Egliſe, le ſoir: ils y vont à jeun, & ſans avoir rien pris de tou-

te

te la journée. Là ils remercient *Mythra* de ce que, par ſa grace, ils ont paſſé heureuſement un ou douze Mois; c'eſt ſuivant la Dévotion qui arrive, & qui ſe célèbre ce jour-là. Le lendemain, car il eſt alors, *Primifête*, on s'aſſemble le matin, & en foule, dans le Temple, pour s'attirer la bénédiction du Ciel, pour demander augmentation, ou, du moins, continuation de proſperité pendant l'Année, ou le Mois qu'ils commencent par ce jour de Fête. Vous remarquerez, Meſſieurs mes Amis, une circonſtance égalemeut curieuſe & louable. Les jours de *Finifête*, avant d'aller à l'Egliſe, les Femmes ſe jettent aux piés des Maris, & les Enfans ſe proſternent devant Pére & Mére. Dans cette poſture, l'Epouſe, les Fils, les Filles, tous ſe confeſſent coupables, ou pour avoir agi contre leur devoir, ou pour l'avoir fait négligemment; demandant, humblement & d'un coeur *contrit*, pardon de leurs fautes. Ainſi, s'il s'étoit élevé quelque nuage de haine domeſtique, il ſe diſſipe auſſi tôt par une telle ſatiſfaction. Le but de cette pratique dévote, c'eſt d'aſſiſter aux Sacrifices avec un coeur pur, avec une ame tranquile; car ils feroient ſcru-

pule de porter à l'Autel, une conſcience tant ſoit peu chargée. C'eſt pourquoi, quand ils ſe ſentent coupables de colere, ou de haine contre quel-cun, ils ont grand ſoin, avant d'aller à l'Egliſe, de ſe racommoder de bouche & de coeur, de ſe mettre l'ame dans toute la pureté poſſible; craignant que le *Scrutateur* & le Juge des coeurs ne fit tomber ſur eux les terribles effets de ſa vangeance, s'ils participoient au *Sacroſaint* Sacrifice avec une Ame ulcerée, & malade de paſſion.

Quand ils arrivent au Temple, les hommes vont du côté droit; & les femmes, ſeparément, du côté gauche. Ils ſe placent d'une maniere, que les Peres de famille ont devant eux, chacun ſes garçons, & chaque Mere a ſes filles devant elle. Dans cette ſituation-là, les Parens peuvent voir facilement, ſi leurs Enfans pratiquent bien au dehors la bonne education qu'on leur a donné au logis: on examine leurs geſtes, leur contenance, leur exterieur; & on regarde ſi tout cela répond aux ſoins qu'on s'eſt donné pour les former au bien, tant par autorité que par inſtruction. On obſerve, même, exactement la metôde que le plus jeune ſoit aſſis auprès du plus âgé,

Digitized by Google

gé, de peur que les enfans étant tout proche les uns des autres, ils n'emploïent à des puérilitez, à des badineries, à des jeux d'enfant, un tems où ils doivent concevoir le plus de crainte pour la Divinité, crainte qu'on peut nommer le plus preſſant motif, & preſque l'unique eguillon à la Vertu.

Les *Utopiens* n'immolent point de bêtes dans les Sacrifices. Ces Peuples judicieux ne ſauroient comprendre que l'Etre Souverain qui, par ſa bonté divine n'a créé les animaux que pour les laiſſer vivre juſqu'à ce que la Nature les tuë, que Dieu, dis-je, puiſſe prendre plaiſir au Sang & au carnage. Ils brulent de l'encens & d'autres parfums; ils portent des cierges en grand nombre. Ce n'eſt pas qu'ils ne ſachent fort bien que ces ſortes d'Offrandes n'ont nul raport avec la Nature Divine, puiſque, même, les prieres des Mortels ne lui ſont d'aucune utilité: mais ils aiment à rendre à Dieu un Culte innocent; & d'ailleurs, par ces douces fumées, par ces lumieres, & par toutes les autres Cérémonies, les hommes ſe ſentent, par un mouvement inconu, s'élever au deſſus d'eux mêmes, & ſe porter au Service Divin a-

vec plus de plaiſir & de vivacité.

Dans le Temple tout le Peuple eſt vêtu de blanc: l'habit du Prêtre eſt de diferentes couleurs, les nuances en ſont charmantes; l'ouvrage & la forme en ſont admirables; la matiere dont ce vétement ſacerdotal eſt compoſé n'eſt pas fort precieuſe: il n'y a ni or, ni argent, ni broderie, ni perles, ni pierres. Ce ne ſont que des plumes d'Oiſeau; mais entre-mêlées, mais arrangées avec tant d'adreſſe & tant d'art, que l'étoffe la plus riche, que la matiére la plus eſtimée n'egale point le prix de ce travail-là. D'ailleurs: ces plumes & ces ailes, qui par l'arangement, par l'ordre, par la diſpoſition, produiſent cette merveilleuſe diverſité de couleurs qui brille dans l'habit du Sacrificateur, ſont *ſimboliques* & emblématiques. Ce Vêtement ſacré contient, renferme des miſtéres cachez: les Prêtres ont grand ſoin de les découvrir, & d'en donner l'interpretation. Ainſi: Nos Inſulaires jettant les yeux ſur ce beau, ſur cet éclatant Tiſſu de plumes variantes, penſent aux bienfaits de Dieu ſur leur République, & ſur leur perſonne: ils y reconoiſſent auſſi leur pieté envers le Ciel, l'affection réciproque qu'ils

qu'ils ſe doivent les uns aux autres, les ſecours qu'ils ſont obligez de ſe donner mutuellement: enfin ce ſaint habit les avertit de tous leurs devoirs, & il n'y pas une plume qui ne moraliſe.

Dès que le vénérable Miniſtre du *Mythra*, ſortant du Sanctuaire, ſortant du lieu ſecret où ſe rendent les Oracles, ſe mônstre à l'Aſſemblée, auſſi tôt tous les Aſſiſtans, comme ſaiſis, comme frapez d'un religieux & profond reſpect, ſe proſternent, ſe mettent le viſage contre terre. Il ſe fait alors un ſi grand ſilence, que ſi vous aviez vu ce Spéctacle là, comme j'ai eu l'honneur & le bonheur de le voir, vous euſſiez été pris d'une eſpêce de pieuſe terreur; il ſemble effectivement, qu'une Divinité ſoit deſcenduë dans le Temple & que elle le rempliſſe de ſa preſence inviſible. Après avoir demeuré quelques minutes dans cette poſture d'aneantiſſement, le Prêtre donne le ſignal, & tous les Proſternez ſe relèvent. Enſuite, on chante les louanges de Dieu; les inſtrumens de muſique n'y manquent point, & comme ils s'accordent fort bien avec les voix, cela fait une mélodie très agréable. Les inſtrumens de la Muſique *Utopienne* ſont, pour la

la meilleure partie, d'une autre tournure, & d'une autre forme que les nôtres : comme la plûpart ſurpaſſent de beaucoup en douceur & en harmonie, ceux dont on ſe ſert dans nôtre Monde, auſſi y en a-t-il quelques uns qui ne ſont pas comparables à nos *outils muſicaux*, ils n'en aprochent point. Mais il faut avoüer que ces Meſſieurs les *Utopiens* ſont beaucoup au deſſus de nous ſur un point, & le quel fait la principale beauté de la Muſique. Toute la leur, ſoit *inſtrumentale* ſoit *vocale*, exprime naturellement les affections de l'ame, & les paſſions. Le ſon s'accomode admirablement avec la choſe. S'agit il de chanter, ou de jouër en Muſique une humble & ſoumiſe ſuplication, une gaîeté, une facilité à s'apaiſer, un trouble d'eſprit, une triſteſſe une colere, &c ? cette Muſique, par ſes ſons mélodieux, repreſente ſi naturellement ce que nous ſentons dans toutes ces paſſions-là, que elle emeut, que elle penètre, que elle échauffe ; enfin, qu'elle remuë les coeurs de ceux qui l'écoutent.

Après la Muſique, le Paſteur, & toutes ſes *Ouäilles* récitent enſemble, à haute voix, les priéres communes : elles ſont conçues en termes choiſis & méditez ; &

Mon-

Digitized by Google

Monſieur *le Curé*, les a compoſez ſi habilement, ſi finement, que ce qui ſe récite en public, chaque particulier peut le raporter à ſoi. Dans ces priéres ſolennelles, on remercie Dieu d'avoir bien voulu rompre ſon repos eternel, & infiniment heureux, pour faire de *Rien* un vaſte & immenſe Univers : on rend de ferventes actions de graces à cette ſuprême & incompréhenſible INTELLIGENCE, de ce qu'après avoir créé tous les Etres, elle a eu la bonté de ſe charger du Gouvernement du Monde; & de s'en charger ſi exactement, que ſans ſa Providence & ſa permiſſion, *la feuille n'oſeroit tomber de l'arbre*. De plus : chaque *Utopien*, dans la Dévotion genérale reconoit le Dieu *trois fois bon*, *& trois fois grand*, pour la ſource, pour la cauſe, pour le principe, pour l'Auteur de tous les biens de Nature, de Fortune, & de Morale; & on le rémercie, dans un vrai ſentiment de *Créature Raiſonnable*, de toutes ſes bontez, & de tous ſes bienfaits.

L'endroit qui, à mon ſens, édifie le plus dans la Priére *Utopienne*, le voici. Ces bons & pieux Inſulaires répandent l'Ame devant Dieu, en remerciment de ce qu'il lui a plu les faire naître dans la meil-

meilleure & la plus heureuſe des Republiques; & dans une Religion qu'ils eſpérent être très conforme à la Verité. *Seigneur*, s'ecrient ils, *ſi nous nous trompons, ſi nous nous aveuglons en cela; ſi vous goutez mieux quelque autre Culte, s'il vous eſt plus agreable que le Nôtre; Ah! faites nous la grace de nous ouvrir les yeux; & de diſſiper les tenèbres de nôtre Eſprit: Nous vous en prions inſtamment Grand Dieu, par cette tendreſſe toute paternelle que Vous avez pour Vos Images & pour Vos Enfans; car nous ne demandons qu'à voir, & qu'à être eclairez; nous Vous ſuivrons, Seigneur, par tout où il Vous plaira nous conduire; daignez ſeulement être nôtre Guide; Mais ſi nous ſommes dans le bon chemin; s'il eſt vrai que nôtre République ſoit la plus parfaite, & nôtre Religion la plus pure, donnez nous la conſtance pour y perſeverer. Daignez auſſi Créateur & Conſervateur du Genre Humain, daignez inſpirer à tous les Hommes le deſir de vivre ſous les mêmes Lois, ſous les mêmes uſages, ſous les mêmes coûtumes que nous vivons. Donnez à tous les Mortels la lumiere neceſſaire pour avoir de Vôtre Divinité la même croïance, & les mêmes ſentimens que nous en avons; à moins que, par le profond & impenétrable ſecret*

de

de Vos adorables deſſeins, Vôtre Majeſté Souverainement Suprème & Divine ne prenne plaiſir à la diverſité des Cultes. Enfin, Seigneur, nous Vous ſuplions très humblement, &, proſternez, de coeur, devant le Trône de Vôtre Miſericorde, nous demandons en derniere grace, qu'après nous avoir donné une mort douce & heureuſe, il Vous plaiſe nous retirer dans le ſein de la Beatitude Eternelle. Nous ne limitons point la durée de nôtre vie: qu'elle ſoit longue, qu'elle ſoit courte c'eſt de quoi nous n'oſerions Vous parler. Mais ce qu'il nous eſt permis de dire ſans offenſer Vôtre Majeſté Divine, c'eſt que nous aimons beaucoup mieux aller vers Vous, Source des Délices & du Bonheur, oui nous l'aimerions mieux, quand ce ſeroit par la mort la plus rude & la plus douloureuſe, que d'être privé long-tems de Vôtre preſence béatifiante, *par la vie la plus paiſible & la plus agréable.*

Cette belle & apoſtolique Priere étant finie, toute l'Aſſemblée ſe proſterne de nouveau: puis s'étant relevez un peu après, ils retournent chez eux, & ſe mettent à table. Quand c'eſt une *Primifête*, le reſte du jour ſe paſſe en divertiſſemens, & à faire l'exercice des Armes.

Je viens de vous dépeindre, Meſſieurs, &

& je l'ai fait dans toute la verité qui m'a été poſſible, je viens de vous dépeindre la forme, la conſtitution de la République *Utopienne:* non ſeulement je la croi très bonne, cette Conſtitution: mais, même, mon opinion, mon ſentiment eſt qu'il n'y a dans l'Univers que cette Nation-là qui ait droit de nommer ſon Etat une *République.* Hors de cette Ile fortunée, on fait retentir, par tout, ces grans mots *le Bien public*, *le Bien public!* & cependant tous les Hommes ne viſent qu'à *l'Interêt Perſonnel. Nos Utopiens* ne poſſedant rien en propre, ni en particulier, c'eſt à eux de ſe vanter qu'ils travaillent pour le Commun; & ils ont raiſon de dire qu'ils alient, qu'ils reüniſſent parfaitement le General & le Particulier. Par tout ailleurs, y a-t-il quel-cun qui ne ſache que, s'il ne prend pas garde à ſoi, que, s'il ne penſe pas à ſes affaires, quelque floriſſante que la Republique puiſſe être, il n'en mourra pas moins de faim? Chacun eſt donc dans la neceſſité de prendre plûtôt ſoin de ſa perſonne, & de ſon bien être, que du Peuple, c'eſt à dire des autres. Au contraire, en *Utopie*, tout étant en Communauté à l'exception des Femmes, pourvu que les greniers ſoient pleins,

pleins, & que les magaſins des proviſions ſoient bien garnis, qui doute qu'aucun habitant ne peut manquer de rien? L'ambition, l'envie, la malignité; les paſſions, enfin, n'ont point là de part à la diſtribution des choſes; ſi bien qu'il n'y a dans ce bienheureux Païs, ni pauvre, ni mendiant. On peut dire de ces vrais Hommes, que les Particuliers n'ont rien, & que néanmoins ils ſont tous riches. En quoi, je vous prie, conſiſte la ſolide Richeſſe? N'eſt ce pas d'être afranchi de toute inquietude pour ſes beſoins, & de paſſer la Vie dans la joïe & dans le repos? N'avoir rien à craindre touchant les bons alimens, ni la propreté des habits; n'être point tourmenté par les demandes continuelles, importunes, & querelleuſes ou grondeuſes d'une Femme; N'avoir point à s'embaraſſer ſi on laiſſera un gros bien, un bon Capital à ſon Fils; ſi on pourra donner une dot à ſa Fille; mais au contraire, être ſûr de la Vie & du bonheur pour ſoi, pour tous les ſiens, pour ſa femme, pour ſes fils, les petits fils, les arriére petits fils; &, enfin, pour cette longue ſuite de Poſterité que les Nobles ſe flatent devoir deſcendre de leur Sang, par la voïe de trans-

tranſmiſſion, & de propagation; refuſera-t-on d'apeller cela une félicité auſſi parfaite qu'il puiſſe y en avoir ici-bas? Les *Utopiens* ont encore un autre Uſage qu'on ne ſauroit aſſez louër, & qui dérive de leurs principes tout humains: c'eſt qu'ils ont pour ceux qui, aïant travaillé autrefois, ſont tombez dans l'impuiſſance de continuër, les mêmes égards, les mêmes ſoins que pour ceux qui travaillent actuellement.

Je voudrois bien ici, que quelqu'un fût aſſez hardi, pour oſer Comparer la Juſtice des autres Nations avec l'Equité de nos Inſulaires. Quand je réfléchis ſur les Lois, & ſur les Gouvernemens de Nôtre Monde, que je meure! ſi j'y trouve ſeulement la moindre ombre de Juſtice & d'Equité. Bon Dieu: quelle Equité, quelle Juſtice que la Nôtre! Un Noble, un Orfèvre, un Uſurier, qui que ce ſoit de ces Gens qui paſſent leurs jours dans la faineantiſe & dans l'oiſiveté, ou qui, s'ils ont une occupation, un travail, une profeſſion, ce ſont choſes aſſez inutiles à la République. Cependant: ces Meſſieurs, qui ne font rien, ou dont le négoce eſt ſuperflu, ne laiſſent pas de faire groſſe figure, vivant dans l'abondance,

dance, dans la ſplendeur, dans l'éclat. Comparez avec la condition de ces heureux Mortels celle d'un valet emploïé aux offices les plus bas & les plus pénibles; celle d'un ouvrier en toute ſorte d'Arts néceſſaires; celle d'un chartier; celle d'un laboureur: leur travail eſt ſi rude, & ſi aſſidu, que les bêtes même, ne pourroient pas y fournir; il eſt, pourtant, ſi néceſſaire, que, ſans un tel ſecours, aucune République ne pourroit ſubſiſter une Année. Cependant: ces pauvres *Travailleurs* vivent ſi pitoïablement; leur nouriture maigre, ſèche, mal preparée, & de mauvais ſuc, ſans parler des autres beſoins, tout cela, dis-je, les rend ſi miſérables, que la Condition des bêtes de charge & de voiture paroit plus heureuſe que la leur; Car enfin, ces bêtes ne portent, ni ne trainent pas toujours; on ménage leurs forces, on a grand ſoin de les faire repoſer: d'ailleurs; leur nouriture n'eſt guére moins bonne que celle des bas Artiſans: les Animaux brutes ſavourent même plus agréablement leur mangeaille; & de plus l'Enfer & la brulure éternelle ne les inquiètent point. Mais pour nos Ouvriers du bas étage? Pour peu qu'ils ſoient capables de réflexion;

flexion; choſe très rare! ils doivent mourir tous les jours, de ſe voir, par leur cruelle deſtinée, attachez à une chaine de fatigue, qui leur fournit à peine, pour le preſent, de quoi ne pas périr de faim; & lors qu'ils penſent que ce travail ſterile & infructuëux les conduit droit à une vieilleſſe infirme, & dénuée de tout, une prévoïance ſi bien fondée eſt un ver qui les ronge, & qui ne leur donne point de relâche. Je dis *prévoiance bien fondée*; car cet Artiſan gagne un ſalaire ſi petit que c'eſt tout ce qu'il peut faire de pouvoir ſe ſoûtenir depuis l'Aurore juſqu'au Soleil couché: comment donc, pourroit il trouver du reſte, & mettre chaque jour quelque choſe à part, pour s'en ſervir quand le tems lui aura blanchi la tête, & afoibli le corps?

N'avoûrez vous pas que nos Societez ſont bien déraiſonnables, j'irois même, juſqu'à dire, ſi j'oſois, ſont bien iniques? Elles prodiguent les preſens & les récompenſes; à qui? Aux Nobles, comme on les apelle; à des Orfèvres, à des Jouaillers, à des lapidaires & des metteurs en oeuvre, à des brodeurs, à des traiteurs, &c.? Et qu'eſt ce que c'eſt, ne vous en déplaiſe, Meſſieurs, qu'eſt ce que c'eſt

que

que cette eſpêce d'Habitans & de compatriotes? ce ſont des Fainéans, des *Inutiles*; au moins, je n'entens pas ſeulement les Gens qu'on nomme de qualité; je compréns auſſi parmi les Oiſifs, ceux qui, entrant dans un Capital tout fait, & ſouvent fort mal aquis, & qui, *vivant de leurs rentes*, comme nous parlons, ne ſont bons dans la Societé Humaine, qu'à faire nombre, & qu'à etre des *zeros*. Au contraire, on n'a parmi nous aucun égard pour les Miniſtres du Labourage & de l'agriculture; pour les charbonniers, pour les gens à groſſe beſogne; pour les chartiers; pour les ouvriers: loin de leur faire du bien, on les mépriſe, on les regarde comme la lie & la bouë d'un Etat; & cependant, comme j'ai déja dit, on ne ſauroit abſolument ſe paſſer de ces gens-là; & ſans eux, il n'y auroit point de République au Monde. Après que ces Malheureux ont conſumé, ont uſé, dans la peine & dans le travail, leur jeuneſſe, & toute la vigueur de leurs années, deviennent ils vieux & malades? ſont ils dépourvus de tout? l'ingrate, *l'ingratiſſime* République, ſans ſe ſouvenir que ces Infortunez ont tant veillé pour ſon ſervice, & que elle leur a

des obligations eſſentielles, les récompenſe par une triſte fin, par une miſerable mort. Que penſerons nous d'un autre grief qui n'eſt pas moins remarquable? les Riches pillent les Pauvres, & partagent le petit gain, le petit profit que Ceux ci, à la ſuëur de leur corps, & ſouvent à la ruine de leur ſanté, à l'abrégement de leur vie, peuvent faire par jour. Non ſeulement cela ſe pratique ſourdement, & frauduleuſement par *la raiſon du plus Fort:* mais, même, les Lois publiques ordonnent de *grapiller* ceux qui ont un peu plus que rien. Ainſi: ce qui ne paroiſſoit auparavant qu'une ſimple injuſtice, de reconoitre ſi mal des habitans qui ont tres bien merité de la République; les Riches ont rendu cette injuſtice-là une dépravation; & enſuite, par la vertu des Loix, cette violence-là s'eſt tournée en juſtice.

Quand je conſidére, donc; quand je repaſſe en mon eſprit, quand je regarde attentivement toutes ces Républiques floriſſantes qui couvrent la ſurface de la Terre, ainſi m'aime Dieu! ſi je trouve autre choſe qu'une certaine conſpiration des Riches pour attraper autant qu'il leur eſt poſſible, tout ce qu'ils ſouhaitent, tout ce

ce qui les accommode ; & cela ſous le beau nom, ſous le titre ſpécieux de République : ils cherchent en eux mêmes, ils méditent, ils inventent tous les moïens, toutes les ruſes imaginables pour deux choſes : la premiere qu'ils puiſſent retenir, ſans crainte & en toute ſûreté, les biens que ordinairement ils ont amaſſé par une voïe indirècte & illegitime : l'autre d'emploïer, au meilleur marché qu'ils peuvent, tous les Pauvres à leur ſervice ; & conſéquemment, d'abuſer du travail, de la peine, de la fatigue, des efforts de ces Infortunez. Desque les Seigneurs & Maitres Riches ont une fois réſolu, que ces machines ſoient obſervées ſous le nom Public, nom qui comprend auſſi les pauvres, c'en eſt fait : ce ſont des Lois reſpectables, & qu'on ne peut enfraindre ſans s'expoſer à la punition.

Mais ces plus que méchans, ces deteſtables hommes, quoique, par une convoitiſe inſatiable ils aïent partagé tout à fait entre eux ce qui ſuffiſoit pour mettre toute la Nation a ſon aiſe, leur felicité aproche-t-elle, pour cela, du bonheur des *Utopiens ?* Ces heureux Républiquains ne ſe ſoucient nullement de Dame Monnoie, cette Reine de nôtre Mon-

de; ils n'ont que du mépris pour elle ; la ſoif inextinguible de l'or, & de l'argent, cette hidropiſie pecuniaire dont les Grans & les Petits ſont attaquez parmi nous ne ſe trouve point en *Utopie* ; & par là ; quelle ſource feconde, copieuſe, abondante de chagrins & d'inquietudes eſt tarie ? Quelle prodigieuſe moiſſon de crime & de ſcelerateſſe eſt arrachée juſqu'à la racine ? Car qui ne ſait que la fraude & la fourberie, la rapine & le larcin, les querelles, les tumultes, les diférens, les ſéditions, les meurtres, les trahiſons, les empoiſonnemens ; enfin, tant d'autres forfaits qu'on punit à la verité, par les tortures & par les ſuplices, mais dont on n'arrête pas le cours, quelque exemple qu'on en faſſe, qui ne ſait, dis-je, qu'en tuant la Monnoïe, il faut neceſſairement que tous ces Monſtres moraux crèvent & périſſent ? Ajoutez à cela, que la crainte, l'inquiétude, les ſoins, les travaux forcez, les veilles, tous ces perturbateurs de la Vie Humaine s'évanouiront dès qu'on pourra éteindre l'amour de l'Argent.

La Pauvreté, même, qui ſeule a paru avoïr beſoin de Monnoïe, ſi on ſuprimoit, par tout, les eſpèces monnoïées ; oui,

oui, la Pauvreté même, diminueroit. Pour mieux eclaircir cette thèſe-là, pour la mettre dans un plus grand jour, remettez vous, s'il vous plait dans la mémoire, Meſſieurs, une année ſterile, & où la Nature en à agi comme une Marâtre. Supoſons que cette cruelle famine, que la diſette a emporté pluſieurs milliers d'hommes, je vous ſoutiens hardiment que ſi, la ſterilité finie, on avoit viſité, que ſi on avoit vuidé les greniers des Riches, il s'y fût trouvé tant de grains, qu'en les diſtribuant à ceux à qui la maigreur, la langueur de la faim a ôté la vie, en les leur diſtribuant: pendant qu'ils vivoient encore, s'entend; car il faut éviter l'equivoque; pas un ſeul habitant ne ſe ſeroit ſenti de l'inclémence de l'Air, & de l'infertilité de la Terre. On auroit pu fort aiſément nourrir ces Compatriotes malheureux, ſi cette bénite & bienheureuſe Monnoïe, admirablement inventée, pour nous faire marcher dans le chemin de la Vie, n'étoit la ſeule qui, dans une conjoncture de Famine, nous ouvre, avec ſa clef d'or, la porte de l'autre Monde.

Je ne doute pas, même, que Nos Seigneurs les Riches ne ſentent ces veritez-

là : pour peu qu'ils aïent de ſens commun, pour peu qu'ils raiſonnent, ils ne ſauroient ignorer qu'une condition où on ne manque en quoique ce ſoit du neceſſaire, vaut infiniment mieux que d'abonder en ſuperflu : ils concoivent qu'il eſt incomparablement plus utile d'être délivré de maux preſque innombrables, que d'être tenté, que d'être comme aſſiegé par de grandes richeſſes. Quand j'y penſe ſérieuſement, je ne puis m'imaginer que les Riches ne changeaſſent tres volontiers leur condition avec celle d'un *Utopien :* ils feroient cela pour leur interêt, pour leur commodité, pour paſſer la Vie plus agréablement : mais ils le feroient auſſi par l'autorité que doivent avoir les paroles, & les exemples de *Ieſus Chriſt*. Ce divin Sauveur, étant la *Sageſſe incarnée*, ne pouvoit pas ignorer ce qui convient le mieux à l'Homme ; & comme il étoit la Bonté même, il ne pouvoit nous conſeiller que ce qu'il ſavoit être le meilleur. Il y a, donc, aparemment, long tems, que Nôtre Légiſlateur Dieu auroit *Utopié* le Genre Humain, auroit mis tous les Gouvernemens du Monde ſur le pié de nos Inſulaires : mais malheureuſement ce divin

Ra-

Racheteur & Réformateur des Mortels, a trouvé dans ſon chemin un obſtacle qui lui étoit inſurmontable, à moins qu'il n'eût emploïé ſa Toute puiſſance; & quel eſt il, à vôtre avis, cet *obſtacle?* C'eſt une vilaine & monſtruëuſe bête, nommée Orgueuil, Superbe, Amour propre: il eſt certain que ſi cette bête vorace, princeſſe & mere de toutes les peſtes de l'Ame, n'avoit point traverſé les bonnes intentions du *Fils Unique*, *du Meſſie du Pere Eternel*, tous les Hommes ſeroient à preſent bons *Utopiens*, *Utopiens* à bruler. Mais cet execrable Orgueuil eſt d'une telle nature, qu'il ne meſure pas ſa proſperité par ſes propres avantages; il la meſure par le malheur d'autrui. Quand on offriroit à la *Superbe* le parti de devenir *Déeſſe*, je vous répons que elle refuſeroit fiérement, s'il lui faloit accepter l'offre, à condition qu'il n'y auroit plus ſur la Terre de malheureux à qui elle pût commander, & que elle eût le plaiſir d'inſulter. C'eſt un ſi doux, c'eſt un ſi grand charme pour l'Orgueil, de briller en comparant ſa félicité avec l'état des Miſérables: Sire Orgueuil vous étale toutes ſes richeſſes, toute ſa pompe, toute ſa grandeur; & pourquoi? Pour

chagriner les Pauvres, pour les mortifier, pour leur faire ſentir plus vivement les epines de leur déplorable condition.

L'Amour propre, ce ſerpent d'Enfer, rodant chez les Mortels, & laiſſant de vives & profondes impreſſions dans leurs ames, eſt la vraïe cauſe de leur aveuglement: ce Serpent également venimeux, &, pour le moins auſſi enchanteur que le ſerpent *du Paradis Terreſtre*, où le Nôtre a pris naiſſance, empêche les Hommes de ſuivre la route la plus ſûre & la plus unie; c'eſt une eſpèce de *Rémora* qui retarde, qui recule nôtre Navigation ſur l'Océan de la Morale, & qui nous fait perdre la vaſte & immenſe Mer de l'Eternité bien heureuſe. Ce *maudit Amour propre* eſt imprimé trop avant dans le Coeur Humain pour oſer eſperer qu'il en ſorte jamais. Je ſouhaiterois de toute mon ame que tous les Etats du Monde fuſſent batis ſur les mêmes fondemens d'humanité, que l'Etat dont je viens de vous faire la deſcription: mais, comme je n'oſerois eſperer que ce bonheur-là qui ſeroit celui du *Genre Humain*, arrive ſi tôt je me conſole, du moins en réfléchiſſant ſur nos *Utopiens*: ce ſont *ces Elus, tirez de la Maſſe de Perdition*, ce

ſont

ſont eux qui, par une faveur ſpéciale du Ciel, ont eu le gros *Lot* en fait de Societé Civile. Ce Corps Politique eſt établi ſur dès Lois, qui, non ſeulement procurent aux Membres un bonheur accompli ; mais, même, un Bonheur, qui, ſuivant toute aparence, & autant que *l'Eſprit Humain* peut pénétrer dans l'Avenir, durera, autant que les Siecles.

Nos Inſulaires, aïant exterminé chez eux, avec les autres Vices, l'ambition, & les factions, leur République eſt à couvert des atteintes & des ſecouſſes de la Guerre Civile. Guerre qui a ruiné, qui a renverſé de fond en comble, tant de Villes riches & puiſſantes. La Concorde Nationale, la tranquilité d'Etat, la Paix domeſtique eſt inviolable, chez les *Utopiens*. La jalouſie pouſſa autrefois tous les Princes Voiſins à faire des tentatives ſur l'*Utopie* ; &, quoique toûjours repouſſez, ils retournoient ſouvent à la charge, mais, enfin, voïant bien qu'il n'y avoit rien à faire ; & que, loin de pouvoir conquérir ce bel Empire, il n'y avoit pas même moïen de l'ebranler, à cauſe de la ſolidité de ſes Lois, ces Princes jaloux & ambitieux ont laiſſé l'*Utopie* en repos ; ils l'ont abandonnée à ſa

Sageſſe, à ſon Humanité, à ſon incomparable Bonheur.

Ce fut ici ou *Raphaël* finit ſon hiſtoire & ſes judicieuſes réflexions. J'avois beaucoup à lui répondre & à lui objecter. Il me paroiſſoit une grande abſurdité dans les Lois, & dans les moeurs de ſes *Utopiens:* leur maniére de faire la Guerre, de traiter la Matiere Divine, & d'exercer la Religion; enfin, leurs autres coûtumes, tout cela me choquoit. Mais ſur tout, cette Communauté de biens & de vivres n'étoit nullement de mon goût; &, neanmoins, c'eſt le fondement, c'eſt le pivot de leur République. Quoi, diſois-je en moi même, un Etat ſans commerce d'Argent? En faut il d'avantage pour detruire entiérement la Nobleſſe, la Magnificence, la Splendeur, la *MAIESTE'*; enfin, les vrais, à ce que la Multitude s'imagine, & les beaux ornemens d'une République?

Mais je voïois bien que la longue narration d'*Hythlodée* devoit l'avoir fatigué: d'ailleurs je ne ſavois pas s'il étoit aſſez bon Philoſophe pour ſuporter patiemment, pour prendre en bonne part une Contradiction. C'eſt à quoi je fis d'autant plus d'attention, que je me ſouvins lui

lui avoir vû, cenſurer certaines Gens, qui, depeur qu'on ne les croïe pas aſſez ſavans, s'ils n'inventent ſur le champ, trouvent toûjours à critiquer les inventions des autres. Je ſuprimai, donc, mon opoſition; j'eteignis toutes mes lumieres contrariantes; &, après avoir loüé beaucoup la République *Utopienne*, & l'agréable Récit de nôtre Ami, je le pris par la main; & je le fis entrer pour prendre un ſoupé, dont, aſſurément, il devoit avoir grand beſoin, après avoir parlé ſi long tems. Je lui dis, pourtant, avant de nous mettre à table, qu'une autre fois, nous aurions le loiſir d'aprofondir d'avantage cette matiére-là, & de jouïr plus long tems, de ſon aimable & inſtructive Converſation: Dieu m'en faſſe la grace! Il n'y a rien que je ſouhaite avec plus d'impatience & plus d'ardeur. Cependant: quoique je ne puſſe pas aprouver tout ce que *Raphaël* nous avoit dit; Perſonnage très docte, neanmoins, tres ſavant; & qui entend à fond les affaires humaines, c'eſt ce que aucun Conoiſſeur ne ſauroit conteſter: cependant; je ne laiſſe pas d'avoüer que certaines Lois de la République *Utopienne* ſont d'une Politique & d'une Morale admi-

mirables. Faſſe le Ciel, que nôtre Monde, ce Monde aveugle & corrompu, où la Raiſon, la Verité, l'Equité ſont ſi peu conuës, ſont ſi etrangéres, faſſe le Ciel que ce Monde puiſſe *s'Utopianiſer!* C'eſt ce que je ſouhaite du fond de l'Ame, comme bon Individu de nôtre Eſpèce; & c'eſt ce que je n'eſpere point du tout: Adieu, Seigneur Lécteur; J'ai dit.

FIN.

TABLE

Digitized by Goog

TABLE DES MATIERES.

A.

Abraxa, nom ancien de l'Ile *Vtopie*. 101

Achoriens, Nation, & où ſituée. 65. 66

Actions, toutes Actions, ſans excepter les Vertus, tendent à la félicité, 185

Ademe, nom du Prince des *Vtopiens*, 130

Adultére, puni de mort & quand, 231

Affaires d'Importance renvoïées au Tribunal des *Syphograntes*, 117

--- jamais diſcutées le même jour qu'elles ont été propoſées, 117

Agriculture, aneantie par qui & comment, 31, 32, 33

--- une profeſſion commune en *Vtopie*, 118

Aiguille Aimantée, montre le Nord, 14

Alaopolites, une certaine Nation, 253

--- tombent en Servitude, 254

Alliez des *Vtopiens*, 243

Alteſſe (ſon) *Vtopienne* & non pas ſa *Majeſté*, 295

Amateurs des Pierreries Comment ils ſont traitez, 189

Amaurote Ville d'*Vtopie* & ſa ſituation, 102, 103, 109, 110, 112

Ambaſſadeurs, tirez de la *Milice* Savante, 130

--- des *Anemoliens*, & leur Habillement ſuperbe, 168, 171, 172

Amis des *Vtopiens*: qui ſont ainſi nommez, 243

Amitié (l') eſt chez les Humains la plus grande des Douceurs, 305

Amour propre (l') depeint, 344

Aneantiſſement, de la Majeſté en quoi il conſiſte, 75

Anges Gardiens, ſont les eſprits des Parens & des Amis, 305

Annales des *Vtopiens*, & leur contenu, 91, 92, 114

Anneaux, d'or portez en *Vtopie*, par ceux qui ont commis quelque Crime, 165

Argent (l') eſtimé pour la Nobleſſe, Magnificence, ſplendeur

deur & Majeſté d'une Republique, 346
Armées (les) tenues ſur pied, ont detruit l'Empire, Terres & Villes des *Romains* & *Carthaginois*, 29
Armes, quand on les doit prendre, 251, 252
Armures, d'une Solidité neceſſaire, 277
Arts, de l'*Vtopie*, 118
--- inutiles, 128
--- preferés aux Vaines ſpeculations, 122
--- ſuperflus, 128
Atachement, Raphaël ne veut point s'attacher à un Prince & pourquoi, 17, 18
Attention, diſſipée par le trop grand jour. 319
--- neceſſaire à choiſir une Femme 227
Avares (les) ſont de malheureux *Hidropiques*. 190
Augures mepriſés par les *Vtopiens*, 305
Avocats inconnus en *Vtopie*, 240
Avoir (l') on ne peut le faire accroitre ſans que quelcun en en ſoufre, 88

B.

Barzane, non ancien du Prince d'*Vtopie*, 130
Bétes, point immolées dans les Sacrifices, & pour quelle raiſon, 225
Beufs, plus patients pour labourer la terre que les chevaux, 107
Bien (le) *Public*, grands mots, mais mal obſervez, 332
Biens en Commun, n'eſt pas un moïen de vivre agreablement, & les raiſons pourquoi, 89
Bois, planté près de la Mer & des Rivieres pourquoi, 207
Bonheur, en qnoi il conſiſte, 19
Boufons, aimés par les *Vtopiens*, 234
Boureaux, ne portent point de proffit dans la Societé Humaine, 232
Bravoure de Mars comment miſe en uſage, 273
Brigueurs, n'entrent jamais dans le Gouvetnement, 236
Bruvage, des *Vtopiens*, de quoi, 108
Bumreſques, eſt en *Vtopien* Religieux, 309

C.

Cabarets, en *Vtopie* point de *Cabarets*, 156
Camp, comment on le doit fortifier, 276
Campagnards, en *Vtopie* & leur maniere de Vivre, 154
Caracteres, des Courtiſans, 59, 60
Catalogue des Livres laiſſez aux *Vtopiens* par *Raphaël*, 210, 213
Catéchiſme des *Vtopiens*, 179
Cauſes ſecondes, 306
Chaines, de riche metaux chez les *Vtopiens*, 165
Champs (les) ſont les *Meres Nourices* des Villes, 153
Changement, des Maiſons tous les dix Ans par le ſort, 113
Chaſſe (la) eſt le plus bas art de tuër chez les *Vtopiens*, 193
--- une ſottiſe pour les *Vtopiens*, 192

Chaſſeurs, ſont feroces & cruëls, 193
--- naturellement durs, 193
Chercher la Commodité ſans offenſer les Lois eſt prudence, 184
Chevaux, ſont en petit nombre en *Vtopie*, 107
Choſes (les) Humaines, doivent être miſes dans un equilibre, 43
Chriſtianiſme (le) eſtimé par les *Vtopiens* & *pourquoi*, 286, 287
Coffre fort, Grand Autel du *Genre Humain*, 131
Colléges Publics, où on prend des leçons avans le ſoleil levé, 122
Colonies des *Vtopiens*, quand & comment on les établit, 140
--- detruites quand & pourquoi, 141
Combat de *Cornouaille* & de *France*, 26
Commerce des *Vtopiens*, 138
Communauté des biens eſt le fondement de la Republique, 346
Condition, où on ne manque du neceſſaire, meilleure que le ſuperflu, 342
--- des Laboureurs pire que des Bêtes & où, 335
Confeſſions, Comment elles ſe font chez les *Vtopiens* & pourquoi, 321
Conſciences Philoſophiques ſont extremement rares, 297
Conſeil des *Protophilarques* avec le Prince de trois en trois jours, 116
Conſeillers (la plupart des) des Princes n'ont point aſſez de tête ou manquent de courage & de ſincerité, 20
Conſpiration des Riches & où, 338
Contemplation, (la) de l'univers & en admirer, louer, benir, & en remercier l'Auteur eſt une fonction du culte Divin, 306
Contemplations, recompenſées dans cette Vie ou dans l'autre, 214
--- & pourquoi, ibid.
Conventions tant particulieres que generales doivent être obſervées, 184
Converſations, de Raphaël Hythlodée touchant la meilleure conſtitution d'une Republique, 1
Corpulence, des *Vtopiens*, 206
Corrupteurs (les) du Mariage punis d'une Servitude dure, 231
Coupure, qui joint l'*Vtopie* avec le continent, 101
Coutumes (mauvaiſes) ce qu'elles ſont, 194
Crainte (la) produit l'avidité inſatiable d'avoir, 142
Croiance que les Bêtes ont auſſi une Ame, 298

D.

Dame Monnoie Reine du Monde eſt en mepris chez les *Vtopiens*, 340
Defenſes aux Citoïens de s'entre conſulter ſur les *affaires communes*, 116
Deïſtes ſont exclus par les *Vtopiens* de la Magiſtrature &

charges, 297
Demandes continuelles ou grondeuſes d'une Femme, 333
Demêlez, de Henri VIII avec l'Empereur Charles V. 1
Denombrement, des *Oiſifs*, 126, 127
Denonciateurs, de quelque deſſein, recompenſés & comment, 50
Deputés envoyés tous les ans au Senat d'*Amaurote* & pourquoi, 156
Deſcription d'un Conſeil en France, 62, 63, 64, 65, 66, 67, 68 --- 71, 77
--- de l'Iſle des *Vtopiens*, 97, 98, 99
--- des Avocats, 240
Dettes actives & paſſives, 158, 159
Devoir d'un Prince à l'egard de ſes ſujets, 72
Dieu, il n'y a point d'endroit d'où on ne puiſſe aller à Dieu, 9
--- recompenſe la perte d'une legére & courte volupté, 185
--- remplit tout l'univers, par ſon vouloir & ſa puiſſance, 283
--- eſt adoré par les *Vtopiens*, 284
--- (le) Argent eſt le Mobile ſeul & univerſel, 84
--- *metal* c'eſt l'*Or* & l'*Argent*, 158
Differens des particuliers apaiſez au plus vite, 116
Dignité (la) d'un Prince eſt de regner ſur des Opulens & non ſur des Gueux, 73
Diné, les dinés ſont courts chez les *Vtopiens*, 152
Directeurs de trente familles, 104
Diſette (la) abatardit les coeurs, accoutume à ſouffrir, & reprime le courage pour la Rebellion, 72
Diſpute chez les *Vtopiens* ſur le nom de Plaiſir, 198
Diſputeurs, (Armes des) ſont la reputation au lieu des reponſes, 38, 39
Diſtribution des Terres en *Vtopie*, & leur Grandeur, 103
Divination & l'*Aſtrologie* Judiciaire une impoſture, 177
Divinations mepriſées chés les *Vtopiens*, 305
Divinité (la) aime peut être qu'on l'adore & ſerve en pluſieurs manieres diferentes, 112
Divorce nommé la bonne Déeſſe, 235
Douleur (la) ennemie mortelle de la *Volupté*, 198
--- --- & de la ſanté, ibid
Droit de la Guerre en quoi il conſiſte, 317

E.

Edifications, dans les prieres *Vtopiennes*, leſquelles elles ſont, 329
Egards parmi les *Vtopiens* pour ceux qui ſont impuiſſants, 334
Egliſe de Nôtre Dame à Anvers & ſa deſcription, 4
Election, d'un Prince d'*Vtopie*, comment elle ſe fait, 115
Enfans, ſont en *Vtopie* ſous le commandement des Parens, 141

Enfans des *Eſclaves* ne heritent point l'*Eſclavage*, 217
Ennemis ſont ceux qui font tort aux autres, 250
Entrée dans les maiſons d'*Amaurote* permis à chacun, & pourquoi, 112
Equité (l') naturelle ne veut point de Commentaires en matiere de foi, 292
& pourquoi, 293
--- une Vertu preſque inconnuë en ce Monde, 348
Eſclaves (des) d'*Vtopie*, 217
--- *Vtopiens* traités plus rigoureuſement que les etrangers, 218
--- qui ſe revoltent ſont tuez, 233
--- retablis & quand, ibid.
Eſperance (l') de ſe demarier, mauvais moïen pour faire regner l'Amour, 230
Etalage Viril, montré à l'Amante ſoit Fille ou Veuve, 226
Etude des belles Lettres dans la ſuſpenſion de travail, 122
Evidence (l') eſt comme l'*Aurore* du ſoleil *intellectuel*, 294
Excommunication (l') en uſage chez les *Vtopiens*, 311
Exercice public dans les Egliſes prudemment digeré, 320

F.

Fabrice aimoit mieux commander aux Riches, que de l'être lui même, 73
Familles, champêtres & leur nombre des perſonnes, 103
Farder (le) eſt une Coutume infame, 235
Femmes, allant à la Guerre ſont rangées près de leurs Maris & pourquoi, 270
--- travaillent chez les *Vtopiens*, 126
--- ſervent les maris, 141
Fer (le) plus eſtimé que l'Or ou l'Argent chez les *Vtopiens*, 161
Fête (jour de) tous les mois, 108
Fierté, Vice par lequel un Prince tombe dans le mepris & la haine de ſes ſujets, 74
Finifête le dernier jour du mois où de l'année, 321
Flambeau de Mars ce que c'eſt, 252
Folie des *Riches* en quoi elle conſiſte, 188
Folie (la) aimée chez les *Vtopiens*, 234
Fonction des *Syphograntes*, contre la *Pareſſe*, &c. 120
Fornication punie & pourquoi, 225
Foudre d'Excommunication quand le Pape s'en ſert, 244
Fourberies ſous la couleur de l'equité, quelles, 253
Frugalité, moïen efficace contre un Air mal ſain, 206

G.

Garçons & *Filles* ſervent ceux qui ſont à table, 150
Generaux des *Vtopiens*, de quelles perſonnes ils les font, 268
Gilles (Pierre) d'une Famille honnête, 3
--- ſes louanges, 4
Grandeur de l'Ile des *Vtopiens*, 97

Guerre (la) inconnue à *Raphaël.* 20
--- neceſſaire de tems en tems. 26
--- ne merite pas le nom de gloire 251
--- cherchée par deux motifs. 29
--- quand elle eſt *Iuſte* & *legitime.* 141
--- (de la) des *Vtopiens.* 250
--- eſt une Aprentiſſage de *Tuërie Humaine.* 251
--- eſt le terrible flambeau de Mars. 252
--- faite en vrais Hommes & quand. 258

H.

Habits des *Vtopiens*, de quoi, 132, 135
--- durent deux ans. 135
Harpagons (les) perdent ſouvent ce qu'ils ont peur de perdre. 191
Hauſſer & *Baiſſer* les *Eſpeces*, moiens qu'un Roi peut païer beaucoup à peu de frais, 68
Heures pour le diné & pour le ſoupé fixées & anoncées, 145
Hidropiſie pecuniaire ne ſe trouve point en *Vtopie*, 340
Homicide (le) defendu par Dieu & commis quand on pend un Voleur, 41
Hommes d'une bonne education, ſont plus puniſables que les autres, 218
Hôtelleries, hors les Villes pour les Malades & comment ſervies, 144
Humanité (l') veut que l'Homme conſole & ſauve l'Homme, 182
Humanité eſt d'avoir ſoin du *bonheur public*, 184

I.

Iardins, derriere chaque Maiſon en *Amaurote*, 112, 113
Ieux de Hazard & ce qui en depend, point connus en *Vtopie* & leſquels en uſage, 125
--- (le Plaiſir des) une Volupté ſotte, 192
Impreſſion (l') de la Nature eſt d'Obeir à la raiſon en tout, 181
Inclination (l') & l'*Interet*, quand ils ſe rrouvent dans les Tribunaux c'en eſt fait de la Juſtice, 243
--- individuelle doit être la plus forte, 250
Ingratitude (l') Comment depeinte, 337, 338
--- envers la nature en quoi elle conſiſte, 204, 205
Iniquité Politique eſt quand la *Raiſon du plus fort* l'emporte, 253
Inſtructions de la jeuneſſe & des enfans, 312
Inſtrumens (les) de Muſique chez les *Vtopiens* ſont d'une Harmonie exquiſe, 328
Intelligence ſupreme & incomprehenſible venerée & comment, 329
Iours de fête des *Vtopiens*, 318
Irreligieux (les) il leur eſt defendu de diſputer ſur leurs ſentimens avec le vulgaire, 298
Iuſtice Influant ſur les ſujets ou le vulgaire, 247
--- des Princes eſt leur vertu, 248

Lai-

L.

Laideur (la) ne doit point être raillée, 234
Laboureurs des Terres ſont changés tous les ans, 104
leur emploi, 107
Langue (la) des *Atheniens* eſt celle des Philoſophes, 8
Larcin ne merite pas la mort, 25
Liberté de exercice dans les *Arts*, 120
--- de Religion etablie par les *Vtopiens* & quand, 291
Libertin (un) n'eſt en *Vtopie* pas obligé à trahir ſa penſée, 297
Loi (la) du *Talion* eſt de ſe Vanger, 252
Loix pour les Vieillards & Vieilles, d'être Moines & Religieuſes & comment on les entretient, 56, 57
--- parmi les *Macariens*, contre l'injuſtice du Prince, 76
--- (la multitude des) ſource d'un Infinité de Procès, 85
--- penales ecartent le vice & le Crime, 235
--- leur but ce que c'eſt, 241
--- touchant la liberté de Religion, 291
--- (les) penales tiennent les Athées en bride, 296
Louanges (les) de Dieu chantées dans les Temples *Vtopiens*, 327
Lumieres (les) du Peuple ſont très courtes, 241

M.

Magiſtrats de l'*Vtopie*, 115
---- ſont nommez Peres, 236
Magiſtrature (la) *Vtopienne*, donne le loiſir de cultiver ſon eſprit & de jouir de ſoi par la liberté du Coeur, 137
Maiſons en *Vtopie* comment elles étoient ci-devant & après, 114
---- infames ne ſont point en *Vtopie*, 156
Maitreſſe montrée toute nuë à l'Amant par une Matrone, 226
Malades traités avec affection & charité par les *Vtopiens*, 219
--- incurables conſolés, 220
--- exhortés à ſe faire mourir, 221
Maladie (la) repand une Amertume ſur tous les Plaiſirs, 197
Malheureux (faire des) pour ſe rendre Heureux eſt une injuſtice criante, 184
Marché au milieu des Villes, 142
Mariages des *Vtopiens* & à quel age ils ſe font, 222
---- eſt un étrange ou bizare engagement, 225
Marque Venerable du Pontife des *Vtopiens*, 239
Matiere d'etat, trois jours en Deliberation, avant de rien conclure, 116
Maxime pernicieuſe, eſt *qu'on doit afoiblir ſon ennemi par tous les endroits poſſibles*, 278
Medicine (art de la) fondé ſur la Conjecture, 213
Mendians (les) ſont le plus querelleux & ardents pour une revolution, 73

Mendicité, inconnue parmi les *Vtopiens*, 156
Metaphiſique (la) finement raillée, 177
Metiers pénibles ſont pour les hommes, 119
Milice ſavante parmi les *Vtopiens*, 130
Milieu trouvé par *Vtopus*, à l'afaire & à la Vie de l'autre Monde, 294
---- & en quoi il conſiſte, 295
Miniſtres du Labourage & l'Agriculture, ſont non ſeulement pas eſtimés, mais mêmes regardés comme la lie d'un Etat, 337
Miniſtre du *Mythra* & ſa *Veneration* parmi les *Vtopiens*, 327
Miracles ſont des evenemens ſurnaturels qui arrivent ſans le concours des *Cauſes Secondes*, & les Ouvrages d'une Divinité, 306
Mode (la) un Tiran, 119
Moiens efficaces contre un Air mal Sain, 206
Moiſſonneurs en *Vtopie* envoïés par les villes, 108
Monarques poſſédez du Demon de l'Ambition, ne tiennent point leurs promeſſes, 248
Mort (une) contente, la plus heureuſe heure du paſſage ſur la *Boule Terreſtre*, 303
---- (la) defaiſeuſe du lien conjugal, 229
---- de Philoſophe comment, 273
Mortels (les) ſont heureux chez qui la Religion, ni le fanatiſme n'introduiſent point la diſcorde ſanglante & meurtriére, 289
Morton (Jean) Archevêque de *Cantorberi*, & *Cardinal*: Deſcription de ſa Perſonne, 22, 23
Morus (Thomas) Citoïen & Vicomte de Londres Envoïé en Flandre. 1, 2
--- va à *Anvers*, pour voir cette grande & belle Ville, 3
Muſique (la) *Vtopienne* en quoi elle conſiſte, 328
Mythra, en Langue *Vtopienne* un être infini, Dieu, 284

N.

Nature une bonne Mere, a placé le *meilleur* à decouvert, 161
--- (impreſſion de la) eſt d'obeir à la Raiſon en tout, 181
--- (la) exige de nous une Vie douce, 183
Navigation, (Docteur en) ſon Air décrit, 7
--- a Voïagé comme un *Vliſſe* & un *Platon*, 8
Négociations, ſont trompeuſes, où & quand, 247
Nephélogétes, entrent en Guerre avec les *Alaopolites* & pour quoi, 253
Nobles Comparez avec les Quêpes, 26
--- inutiles, 334
--- dedaignent tout ce qui n'eſt pas hors de la foule, 30
Nobleſſe une *Chimére*, 188
Nombre des Villes en l'Iſle d'*Vtopie*, 102
-- de *Mortels* Oiſifs, 127
--- des Familles dans chaque Ville d'*Vtopie*, 139

Nourisses & Nourissons sont dans une Sale à part, 149

O.

Or (l') a la Vertu de gagner tout, même les ennemis, 160
Ordre comment on est assis à Table, 146
Ordre dans les batailles comment il est observé, 274
Orfévres, sont inutiles en *Vtopie*, 334
Orgueuil (l') Princesse & Mere de toutes les Pestes de l'Ame, 343
Ouvrage, but de l'Ouvrage, 15
---- faciles sont pour les femmes, 119
---- coute moins de peine en *Vtopie* qu'ailleurs, & pourquoi, 131

P.

Paix (la) aussi salutaire que la Guerre est ruineuse, 31
Parallele entre les *Vtopiens* & les Nôtres, 95
Patience Philosophique, 254
Pauvreté Inconnue dans l'Ile de *Vtopie*, 156
---- (remede contre la) 340
Pere & Mere de famille, 104
Persuasions, pour entrer en service de quelque Prince, 19
Philosophie Civile decrite, 77, 78, 79
---- (selon la) saine il n'est pas permis de mentir, 79
---- ---- ---- ni d'user de dissimulation ni connivence, 82
---- ---- ---- sur les moeurs, 178, 184
Philosophie des *Vtopiens*, 184
Philarque Magistrat de trente familles, 115
Plaisir (du) on n'y renonce qu'avec peine, 162
Plaisirs (le vrai) divisé en deux parties & consiste dans la douceur de la contemplation, & le souvenir d'avoir fait ses devoirs, 195
---- de *l'Esprit*, sont les principales voluptez de la Vie, 200
---- de l'Ame consistent à pratiquer la Vertu & de n'avoir rien à se reprocher pour la conscience, 201
Platon (Sentence de) que les hommes seront heureux quand les Philosophes regneront, 61
---- declare que les sages doivent s'eloigner du Gouvernement & pourquoi, 83
Poligamie Sévérement défenduë dans l'*Vtopie*, 228
Poltrons (des) Comment on s'en sert, 269
Polylerites, Nation dependante de la Perse & un assez grand Peuple, 44
---- Comment ils traitent les Voleurs, 47, 48, 49
Poules, ne couvent point en *Vtopie*, 107
Pourvoïeurs des *Hopitaux* & leur soin, 144, 145
Precautions, pour régler une Republique, 87, 88
Precheurs, accusés d'avoir accordé aux Hommes d'accommoder la Doctrine Evangelique à leurs Passions, 81

Digitized by Google

Precheurs, ont ouvert un chemin à l'Iniquité, 82
Predictions mepriſées par les *Vtopiens*, 305
Prejugé (le) eſt un *Monſeigneur* parmi les fourmis Humaines, 136
Préſages mepriſés des *Vtopiens*, 305
Preſens (les) ont une grande Vertu pour exciter au crime, 260
--- Prodigués en Europe aux Nobles, à des Orfevres & à des Jouailliers, 336
Prêtres tirés de la *Milice* ſavante, 130
--- comment punis, 314
--- ſont des priéres, demandent la Paix & la Victoire, 316
--- (les) ſont en petit nombre & pourquoi, 315
--- leur vie fort exemplaire, 310
--- leurs fonctions, 311, 312
--- ſe mariënt, 313
--- ſont aſſis avec le *Syphogrante* au milieu de la Table, 150
--- ſont en grande Veneration, 316
--- prient que le combat ne ſoit ſanglant, 317
Pretreſſe en *Vtopie*, 313
Prevention (la) fait croire que ſes Ancêtres ont été Infaillibles, 22
Prieres qu'on fait dans les Egliſes, comment elles ſont compoſées, 320
--- leur teneur, 329, 330
--- ſont conçues en Termes Choiſis & meditez, 328
Primiſétes ſont les derniers jours du mois ou de l'année, 321
--- comment ils ſont celebrez, 331
Prince des *Vtopiens* à quoi reconnu, 236
Princes (la plupart des) s'occupent à la Guerre & à conquerir, juſtement ou injuſtement de nouveaux Roïaumes, plûtôt qu'à les Gouverner avec équité, 20
Principauté en *Vtopie* eſt à Vie conditionnellement, 115
Principes d'un Conſeil de Maitre, 71
Probité (la) d'une Femme ſerre le Noeud du Mariage, 235
Production, chacun aime ſa production, 21
Protophilarque Directeur des *Syphograntes*, 10 115
Proverbe, Montrer le ſoleil avec un flambeau, 2
Proviſions, pour deux ans & pourquoi, 157
Provoïance des *Vtopiens*, par des ſignes, 177
--- bien fondée, 336
Puiſſance (la Toute) celui qui la poſſede n'a ni ſupérieur ni égal en *Divinité* ni en *Majeſté*, 285
Punition des Voleurs, n'eſt ni equitable ni utile, 24
--- de ceux qui voïagent ſans lettre du Prince, 155
--- de ceux qui veulent roder dans les Campagnes, *ibid.*
--- des certains crimes pas reglées, 232
Pyropes, ſont de certains morceaux melez d'or & d'airain, 166

Rai-

R.

Raiſon (la) produit la crainte de Dieu, 181
--- du plus fort, 333
--- nous mêne à une Vie peu chagrine & à aider les autres, 181
--- peu connuë dans ce Monde, 348
Raiſons contre la perſecution, 294
Raiſonnemens des *Vtopiens* ſur la vanité des Mortels, 173, 174
--- ſur la Morale, 180
Raphaël Hythlodée, Portugais de Nation, 8
--- fait ſon Voïage avec *Americus Veſputius*, Ibid.
--- reſte avec cinq autres dans la nouvelle *Caſtille*, 9
--- debarque à *Taprobane*, vient à *Calicut* & retourne en *Portugal*, ibid.
--- comment il s'inſinue peu-à peu chez ces Nations, 10
--- eſt, avec ſes camerades, bien traité de certain Prince, ibid.
--- decouvre des Bourgs, des Villes & des Republiques, 13
--- aprend à d'autres l'uſage de la *Bouſſole*, 14
--- eſt queſtionné par *Morus* & *Pierre Gilles*, 15
Rangement des Enfans dans les Egliſes, 222
Recompenſes (les) invitent à la Vertu, 235
--- promiſes par les *Vtopiens* à ceux qui tuent leur Prince adverſaire, 259
--- ou les Conſeillers, 260
--- pour ceux qui ont rempli leurs devoirs en l'autre Monde, 296
Recreations des *Vtopiens* après le ſouper, 125
Religions de l'*Vtopie*, 282, 283
Remède pour ſe guerir de la pauvreté, 341
Remora (le) recule, 344
Rentiers, ne ſont bons dans la Societé Humaine qu'a faire nombre. 337
Repas, (les) commencez par une lecture des bonnes moeurs, 152
--- eternel, 221
Republique (dans la) de Platon, tout eſt commun, 80
--- dans celle d'*Vtopie* chacun poſſede le ſien, ibid.
Republiques où on vit ſelon les Regles de la Vraïe ſageſſe ne ſe trouvent pas par tout, 16
Repudier une Femme, quand cela n'eſt pas permis, 229
Retranchement (dernier) des Ignorans eſt le jugement de leurs Ancêtres, 22
Ruës d'*Amaurote* & leur largeur, 112
Ruſes (les) plus eſtimées chez les *Vtopiens* que les Batailles, 257
--- inventées par qui & pourquoi. 339

S.

Sales, où demeurent les *Syphograntes* & où l'on prend le repas, 144
--- pour les *nouriſſes* & *nouriſſons*, 149
--- ſont ſervies par des Valets, 146
Santé (la) une grande *volupté*, 197
--- parfaite eſt le ſouverain *plaiſir*, 197
--- ne peut être ſans volupté, 199

Santé (la) la premiere en rang des voluptez corporelles, 201
Sciences (les) ſont apriſés des *Vtopiens* dès leur jeuneſſe, 176
Sectes (deux) dont l'une eſt pour le Celibat & l'autre pour le Mariage, 308
Senat conſiſte à *Amaurote* en 200 Magiſtrats, 115
Sentiers Maritimes, 98
Sentimens, Perſonne ne peut s'empêcher de croire ce qui paroit le plus croïable, 297
Separation mutuelle des Epoux quand & comment, 230
Serment du nouveau Roi des *Macariens*, de n'avoir jamais plus de 1000 Livres, dans ſon Epargne, 75
Servire, difference entre *in Servire* & *Servire*, 18
Servitude tombe ſur le crime, la ſcelerateſſe & le forfait, 218
--- (la) n'eſt pas moins rigoureuſe aux Scelerats que la mort, 232
Situation de l'Iſle des *Vtopiens*, 97
Sobrieté moïen efficace contre un air mal ſain, 206
Soldats une Peſte en France & pourquoi, 28, 29
Sort change & tourne comme une girouette, 275
Source de bravoure n'eſt point dans le maniement des Armes, 30
--- des Vols, 25, 27, 31, 32, 33, 36, 37
--- de la diſette en *Angleterre* &c. 34, 35, 36
Source des Guerres, 246, 247
--- de descouragement & d'où elle vient, 272
Statuës érigées à ceux qui ont rendu ſervice à la Patrie, 235
Superieurs de Familles ſont les plus vieux, 139
Suplices qui attendent les Criminels & les vicieux après cette Vie, 295
Syphograntes Magiſtrats de trente Familles, 115
--- travaillent comme ceux du commun pour donner exemple, 129

T.

Temperance moïen efficace contre un air malſain, 206
Temples en chaque Ville ſont Trêze, 310
--- ſuperbes, 318
--- ſans Peinture de Dieux, 320
Tems neceſſaire à la *Deliberation*, 117, 118
Temſicius Deputé de *Charles* V. Prevot de *Mont Caſſel*, 2
--- ſavant dans l'art de la Negociation & bon Orateur, 3
Terres (les) ſont labourées de vint Perſonnes de chaque Famille, 104
Tolerance en matiere de la Religion limitée & comment, 295
Traités (les) ſont inconnus aux *Vtopiens*, 243
--- --- fort minces & fragiles, 245
--- leurs ſuites & fruits, 248, 249
Tranibore directeur des dix *Philarq* D, 115

Transports des denrées de l'*Vtopie* & quand, 157
--- des Marchandises par les naturels d'un Pais dans celui des Etrangers, meilleur que ceux ci viennent les prendre, 217
Travail d'esprit & du corps, moiën sûr contre un air mal sain, 207
--- moderé en *Vtopie*, 120
--- perpetuël, la plus malheureuse destinée, 121
--- des *Vtopiens* leur fournit plus qu'ils n'ont besoin, 126
Tresor (le) gardé en *Vtopie* comme un Rempart, 159
Tréve, comment observée par les *Vtopiens*, 278
Tunstal (Cuthbert) Collégue de *Thomas Morus* Chancelier, 2

V.

Vaincus condamnés au depens de la Guerre, 280
Valets sont traités Humainement par les *Vtopiens*, 219
Valeur des *Vtopiens*, d'où elle vient, 273
Vanité des *Riches*, 188
Veillards (les) sont servis du meilleur aux Tables, 151
Verité (la) est le soleil *intellectuel* des Hommes, 294
--- --- une etrangére dans le Monde, 348
Verre (le) fort en usage en *Vtopie*, 114
Vertu (la) entraine la *Volupté* honnête, 180
--- --- est de vivre selon la nature, 181
Vêtemens, sont en *Vtopie* uniformes, 119
Vêtemens du Peuple & des Pretres dans les Temples, 326
Vêtement du Sacrificateur, *Simbolique* & comment, 326 327
Victoire remportée par les *Vtopiens* sur les *Abraxiens*, 101
Vie de l'autre Monde, 294
Viellieſſe (la) Mere des infirmitez & même une Maladie, 229
Vie (la) Voluptueuse est mauvaise ou bonne, & ce qu'en suit de cela, 182
Villes & leur nombre dans l'*Vtopie*, 102
--- sont partagées en quatre quartiers égaux, 142
--- qui se rendent sont conservées & protégées : prises d'assaut point mises au Pillage ; mais ceux qui ont empêché la Capitulation sont punis, 279
Violateurs (les) du Mariage punis d'une servitude dure, 231
Voïages des *Vtopiens*, 154
--- & ce qui ils font en chemin, 155
--- de *Outre Terre*, 299
Voleurs comment on les pouroit pour epreuve punir en Angleterre, 53
--- doivent restituer le Vol au proprietaire & non pas au Prince, 47
--- doivent ête entretenus pour être en tems de necessité des Soldats, 28
--- doivent être condamnez à un Esclavage perpetuel, 43
--- en punition travailler pour le Public & être nouris, 48

Digitized by Google

Voleurs, la crainte d'une peine trop rigoureuſe les incite à tuer, 43
--- point pendus & pourquoi, 40, 41
--- remede contre *le Vol*, 37, 38
--- ſource du Vol & des Voleurs, 25, 27
Volonté (la) de fait punie comme la ſuite même & où, 49
---- ---- determinée reputée pour le fait, 233
Volupté fardée, 188
--- du corps eſt une douceur claire dans les ſens, & une ſituation tranquile des Membres, 196
--- deshonnête a des ſuites facheuſes, 204
--- (la) eſt la principale *felicité Humaine*, 178
--- definition de la *Volupté*, 185
--- batarde quelle, 187
Voluptés, permiſes & quelles, 153
--- etrangéres, 202
--- qui ſe prennent par les yeux, le nez, & les oreilles, 203
Vſuriers inutiles, chez les *Vtopiens* ou dans leur Republique, 334
Vtenciles de menage, meubles &c. pris dans les Villes, 108
--- & données pour rien, Ibid.
Vtopie une Ile fortunée, 90
--- ſource de ſon nom, 101
--- (en) tout eſt commun hormis les femmes, 332
--- mais il n'y a ni pauvres, ni mendians, 333
Vtopiens (les) ont exterminé l'Ambition & les factions, 345
Vtopiens ſont laiſſez en repos & pourquoi, 345
--- (les) ont fort peu de Loix tout utilement reglé, 84
--- raiſonnent en Philoſophes contre la plutalité des Habits, 136
--- (les) ne ſont jamais forcés à l'*inutile*, 137
--- ſont exemts d'une vaine & mepriſable Oſtentation, 143
--- ne ſont point des Bouchers, Ibid.
--- donnent la ſeptiéme partie de leur denrées aux pauvres, ou ils les portent à vendre, 158
--- ne ſe ſervent à table que de la Vaiſſelle de terre ou de Verre, 162
--- ſont perſuadés qu'on doit obſerver toutes les conventions raiſonnables, 183
--- non ſeulement les particuliers mais auſſi les Generaux, 184
--- la plus reglée ſocieté Humaine, un Peuple rare, ont une Republique heureuſe, 206
--- ſont d'une Corpulence legere, agile & Vigoureuſe, Ibid.
--- ſont promts & actifs, 207
--- aizés, plaiſants, ingenieux, 208
--- infatigables pour l'Etude, Ibid.
--- Amateurs de la Philoſophie, Ibid.

Vtopiens

Vtopiens aprennent la Langue *Grecque*, ſont Originaires des *Grecs*, 210
--- leur Langage à peu près *Perſien*, ſont redevables aux *Européens* de l'art d'imprimer & la fabrique du papier, 215
--- ſont curieux de ſavoir ce qui ſe paſſe chez les autres Nations, 216
--- ſont Docteurs en droit, 240
--- ne perdent rien qu'au dépens de toute la Nation, 255
--- puniſſent ceux qui ont maltraité un des leurs, par l'Eſclavage ou la mort, 256
--- ne font point de rejouiſſances d'une Victoire, & pourquoi, 257
--- hâtent l'execution de leur deſſein, 259
--- ſe font honneur de mettre leurs ennemis à l'enchére, 261
--- leur ruſes en fait du Guerre, 262, 263
--- ne forcent Perſonne à entrer dans le ſervice, 269
--- leur raiſon d'encouragement, 271, 272
--- ont fineſſe à tendre des piéges & à poſter des Embuſcades, 275
--- ſont d'une habilité ſinguliere à inventer des Machines de guerre, 278
--- *l'Honneur du Genre Humain*, 278
--- n'ont pas part aux depouilles del'ennemi, 279
--- n'aiment pas de faire la Guerre ſur leurs terres, ni d'introduire dans leur Ile aucun ſecours etranger, 282
--- profeſſent la Religion qui paroit la plus raiſonnable, 285
--- leur ardeur pour le Chriſtianiſme, 287
--- ne veulent pas qu'on perſecute quelqu'un pour la Croïance, 290
--- ſont partiſans de la ſincerité & deteſtent la diſſimulation & le menſonge, 298
--- croient preſque tous un paradis, 299
--- leur mines & geſtes aux enterremens, 300, 303,
--- croient les aparitions des defunts heureux, 304
--- croient qu'on doit gagner le Paradis par le travail, les occupations, les bons offices & les Oeuvres Charitables, 306, 307, 308
Vtopus Prince des *Vtopiens*, 291

Z.

Zapoletes une nation placée à 500000 pas de l'*Vtopie*, 263
--- ſont groſſiers, farouches, & ſauvages, 264
--- ſe batent comme des Lions, & ſont incorrupribles, Ibid.
--- ſont des Soldats à gages, 265
--- changent de ſervice pour un ſol plus ou moins, 266
--- deviennent Eſclaves de l'Avarice, Ibid.
--- ſont poſtez dans les endroits les plus dangereux, 267
Zéle outré dans la Religion eſt prejudiciable à elle & à ſes zelateurs, 290

CATALOGUE DE QUELQUES LIVRES, CARTES GEOGRAPHIQUES, &c.

Nouvellement Imprimées

Chez PIERRE VANDER Aa, à Leide.

L'Vtopie de Thomas Morus, Chancelier d'Angleterre; Idée ingenieuse pour remedier au malheur des Hommes; & pour leur procurer une felicité complette. Cet Ouvrage contient le plan d'une Republique dont les Lois, les Vsages, & les Coutumes tendent uniquement à faire faire aux Societez Humaines le passage de la Vie dans toute la douceur imaginable. Republique, qui deviendra infalliblement réelle, dès que les Mortels se conduiront par la Raison. Traduite nouvellement en François par *Mr. Gueudeville*, & ornée de tres belles figures. *In Duodecimo.*

Les Delices de l'Espagne & du Portugal, où on voit une Description exacte des Antiquitez, des Provinces, des Montagnes, des Villes, des Rivieres, des Ports de Mer, des Forteresses, Eglises, Academies, Palais, Bains, &c. De la Religion, des Moeurs des habitans, de leurs fêtes, & généralement de tout ce qu'il y a de plus remarquable à remarquer. Le tout enrichi de Cartes Geographiques, très-exactes & de figures en Taille-douce, dessinées sur les lieux mêmes, Par Don *Iuan Alvarez de Colmenar*. Nouvelle Edition, revûë, corrigée & beaucoup augmentée, divisée en six Tomes. *In Duodecimo.*

Les Delices de la Suisse, une des principales Républiques de l'Europe; où l'on peut voir tout ce qu'il y a de plus rémarquable dans son Pays & dans celui de ses Alliez, qui composent avec elle le Louable Corps Helvetique; comme la Description des Villes, Bourgs, Châteaux; les Antiquitez du Pays & les Raretez de la Nature; la Qualité de l'Air & du Terroir; le Naturel, les Mœurs, & la Religion des Habitans; leurs Gouvernemens differens; leurs Alliances mutuelles; & leurs

leurs Intérêts communs. Le tout enrichi de Figures en Taille-douce, deſſinées ſur les Lieux mêmes. Avec un Memoire inſtructif ſur les Cauſes de la Guerre arrivée en Suiſſe l'An 1712. Par le Sr. *Gottlieb Kypſeler de Munſter.* Diviſées en quatre Tomes. *In Duodecimo.*

Tabulæ Chronologicæ, a Mundo condito ad Pacem uſque Vltrajectinam; innumeris in Locis a *Iacobo Perizonio* emendatæ atque auctæ, ac ita Æri eleganter inciſæ. Quatuor Foliis Regiis, *In Plano.*

Sphæram Automaticam auſpiciis Ampl. *Adriani Vroeſii*, calculis *Nicolai Stampioen* per *Thraſium* adornatam. Quam *D. Sebaſtiani Schepers* Senatoris Rotterd. &c. Vidua & Hæredes Diſperſam & Collapſam Publico uſui deſtinarunt. Hanc Ingenioſiſſimi Artificis *Bernardi Cloeſii* ope in ordinem eximium redactam & auctam Academiæ Curatores & Conſules Lugd. Batav. Bonis artibus & cœleſti Studio dicarunt Anno MDCCXI. *In Plano.*

Veteris Orbis Tabulæ Geographicæ, ex accuratiſſimis Auctoribus ſelectæ, ſecundum Pomponii Melæ Deſcriptionem Orbis potiſſimum digeſtæ, ad quotidianum & commodiorem Studioſorum uſum in minorem formam redactæ, & magnâ curâ nunc primum emendatæ, *in Quarto longo.*

Le Nouveau Theatre du Monde, ou la Geographie Royale, compoſée de nouvelles Cartes tres-exactes, dreſſées ſur les obſervations de *Meſſieurs de l'Academie Royale des Sciences à Paris*, ſur celles des plus celebres Geographes, ſur de nouveaux memoires & rectifiés ſur les Relations les plus recentes des plus fidéles Voyageurs. Avec une Deſcription Geographique & Hiſtorique des quatre parties de l'Vnivers, deſquelles l'*Europe* en detail eſt écrite par M^r. *Gueudeville* & les trois autres parties par M^r. *Ferrarius.* Ouvrage qui donne une Idée claire & facile de la Terre, & de ce qu'elle comprend de plus conſiderable. *In Folio*; en forme d'un Atlas.

Oeuvres d'Architecture de *Philippe Vingboons*, celébre Architecte de la Ville d'*Amſterdam*, Folio. 2 Tomes.

Oeuvres d'Architecture de *P. Poſt*, Architecte de Sa Majeſté Britanique, *In Folio.*

Le Theatre des plus grandes Villes du Monde repreſentées chacune en 4 quatre feuilles, *In Folio.*

L'Atlas Soulagé de ſon gros & peſant fardeau: ou, Nouvelles Cartes Geographiques qui contiennent la *France* & la *Suiſſe*, avec les Parties principales qui les compoſent: Ouvrage pro-

pre

pre pour Voïager commodement & agréablement des Yeux.
Table des Cartes contenuës en ce Volume.

1 Le Royaume de France.
2 Picardie.
3 Les Comtez de Boulogne & de Guines.
4 Le Duché de Normandie.
5 Bretagne & Normandie.
6 Le Maine.
7 Anjou.
8 Le Gouvernement de l'Ile de France.
9 Champagne & Brie.
10 Lorraine Septentrionale.
11 Lorraine Meridionale.
12 Duché de Bourgogne.
13 Comté de Bourgogne.
14 Nivernois.
15 Le Duché de Berry.
16 Bourbonnois.
17 Limoisin.
18 Poictou.
19 Xaintonge.
20 Languedoc.
21 La Provence.
22 La Principauté d'Orange, & Comté de Venaisin.
23 Le Dauphiné.
24 Lionnois, Foreſt & Beaujolois.
25 Gujenne & Gascogne.
26 Duché de Savoye.
27 Lac Leman.
28 La Suisse.
29 Le Canton de Zurich.
30 Le territoire d'Avenches.
31 Argow, Contrée de la Suisse.

L'Atlas Soulagé de ſon gros & peſant fardeau : ou, Nouvelles Cartes Geographiques qui contiennent les XVII Provinces des Païs-Bas, avec les Parties principales qui les compoſent: Ouvrage propre pour Voïager commodément & agréablement des Yeux. Table des Cartes contenuës en ce Volume.

1 Les XVII Provinces des Païs-Bas.
2 La Seigneurie de Groningue.
3 La Seigneurie de Friſe.
4 La Seigneurie d'Over-Iſſel.
5 Le Duché de Gueldre.
6 Le Comté de Zutphen.
7 La Seigneurie d'Vtrecht.
8 Le Comté d'Hollande.
9 Les Riviéres du Rhin, Wahal & de la Meuſe.
10 Le Comté de Zelande.
11 Le Comté de Flandre.
12 Le Duché de Brabant.
13 Le Marquiſat du St. Empire.
14 La Seigneurie de Malines.
15 Le Duché de Limbourg.
16 Le Duché de Luxembourg.
17 Le Comté de Namur.
18 Le Comté d'Hainaut.
19 Le Comté d'Artois.

L'Ancienne Rome, la principale des Villes de L'Europe, avec toutes ſes Magnificences & ſes Delices; nouvellement & très exactement décrite depuis ſa fondation, & illuſtrée par des tailles douces qui repréſentent au naturel toutes ſes Antiquitez; ſavoir, ſes principaux Temples, Theatres, Amphi-

phitheatres, Cirques, Naumachies, Arcs de Triomphe, Baſiliques, Palais, Thermes, Colonnes, Obéliſques, Statues, Triomphes, Tombeaux, Ceremonies, & autres choſes remarquables; diviſée en quatre Tomes, Par le Sr. *François Deſeine.* In grand douze.

Rome Moderne, premiére Ville de l'Europe, avec toutes ſes Magnificences & ſes Delices; nouvellement & très exactement décrite & illuſtrée par des tailles douces, qui repréſentent parfaitement tout ce qui y eſt digne d'être vû & ſcû; comme ſont ſes Egliſes, Reliques, Cimetiéres, Tombeaux, Cloîtres, Hôpitaux, Colléges, Séminaires, Places publiques, Palais, Edifices, Architectures, Statuës, Peintures, Sculptures, Bibliothéques, Cabinets, Iardins, Fontaines, &c. tant dans la Ville qu'aux environs, avec les Magnifiques Maiſons de Campagne de pluſieurs Cardinaux & Princes, & autres choſes remarquables. Ce qui eſt ſuivi d'une Deſcription très-exacte du Gouvernement & de l'Etat de Rome, auſſi bien que de ſes Fêtes, Fonctions publiques du Pape & de tous ceux qui ont des emplois auprès de lui, des Cavalcades & autres Ceremonies ordinaires & extraordinaires tant publiques que particulieres de la Cour de Rome, avec les revenus & depenſes du Pape; le tout diviſée en ſix Tomes, par le Sr. *François Deſeine.* In grand douze.

Nouvel Atlas, très-exact & fort commode pour toutes ſortes de Perſonnes, contenant les principales Cartes Geographiques, au nombre de 100. Dreſſées ſuivant les Nouvelles Obſervations de Mrs. *de l'Academie Royale des Sciences*, & rectifiées ſur les Relations les plus recentes des plus fidéles Voyageurs. *In Folio Plano.*

. . . . . le même, de 134 Cartes.

. . . . . le même, augmenté avec les Cartes particuliéres d'Aſie, d'Afrique & d'Amerique, au nombre de 202 Cartes enſemble.

SEQUENTES ICONES
vel quædam ſeparatim, vel omnes conjunctim venales proſtant

Apud PETRUM VANDER Aa.

ICO-

Digitized by Google

ICONUM SELECTISSIMARUM APPARATUS,

In quo Deorum Dearumque cum ſuis Amaſiis, Nympharum, Geniorum, Cyclopis & Satyri effigies juxta ſeriem temporis ſunt collocatæ.

1 Prometheus.
2 Lacheſis & Atropos.
3 Muſæ.
4 Athos.
5 Rhodope.
6 Nymphæum Apolloniatarum.
7 Cyclops.
8 Beroe.
9 Atys.
10 Ganymedes.
11 Marſyas.
12 Tityus.
13 Branchus.
14 Hyacinthus.
15 Achelous.
16 Heſperides.
17 Herculis pugna cum Amazone.
18 Herculis idem cum Stymphalide.
19 Fama.
20 Menſis.
21 Circe.
22 Sirenes.
23 Arethuſa.
24 Alpheus.
25 Cryſas.
26 Egeria.

ICONUM SELECTISSIMARUM APPARATUS,

Qui Heroes & Conditores urbium juxta ſeriem temporis collectos exhibet.

1 Damas.
2 Hellen.
3 Endymion.
4 Pergamus.
5 Tmolus.
6 Bellerophon.
7 Cydon.
8 Naxus.
9 Tenus.
10 Dædalus.
11 Taras.
12 Cephalus & Procris.
13 Jaſon.
14 Euphemus.
15 Hylas & Hercules.
16 Hylas ab Nymphis raptus.
17 Calais.
18 Meleager.
19 Meleagri Mors.
20 Meleager cum capite Apri Calidonii.
21 Tomus.
22 Sipylus.
23 Hyllus.
24 Aventinus.
25 Eurypylus.
26 Sardus.
27 Alabandus.
28 Paris.
29 Hector.
30 Laocoon.
31 Leander.
32 Maro.
33 Pergamus Junior.
34 Acragas.
35 Patreus.
36 Amphinomus & Anapias.
37 Byzas.
38 Battus.
39 Docimus.
40 Nemauſus.
41 Sextus Heros.
42 Julia Procla.

ICO-

ICONUM SELECTISSIMARUM APPARATUS,

Quo præcipui Reges, Reginæ cum Liberis, & Cæſares juxta ſeriem temporis continentur.

1 Cecrops.
2 Europa.
3 Cadmus.
4 Semiramis.
5 Lacedæmon.
6 Danaus.
7 Midas.
8 Ino cum Melicerta.
9 Agave.
10 Zethus, Amphion & Dirce.
11 Niobe.
12 Proetis.
13 Perſeus & Andromeda.
14 Minos.
15 Ariadne.
16 Minotaurus.
17 Corcyra.
18 Leda.
19 Oeneus.
20 Æetas.
21 Cyzicus.
22 Medea.
23 Alceſtis & Admetus.
24 Omphale.
25 Jole.
26 Theſeus.
27 Phaedra.
28 Oedipus.
29 Regina Amazonum.
30 Atreus.
31 Andromache.
32 Agamemnon.
33 Iphigenia.
34 Vlyſſes.
35 Achilles.
36 Diomedes.
37 Ajax Locrenſis.
38 Æneas cum Anchiſa & Julo.
39 Nauplius.
40 Nauſicaa.
41 Codrus.
42 Dido.
43 Caranus.
44 Romulus.
45 Fauſtulus.
46 Numa Pompilius.
47 Attus Navius.
48 Archelaus.
49 Phthia.
50 Juba junior.
51 Julius Cæſar.
52 Octavius Auguſtus.
53 Tiberius Cæſar.
54 M. Aurelius.
55 Julianus.

ICONUM SELECTISSIMARUM APPARATUS,

In quo Feminæ in fabulari & vera Hiſtoria celebriores juxta ſeriem temporis conſpiciuntur.

1 Scylla.
2 Callirhoe.
3 Atalanta.
4 Abdera.
5 Smyrna.
6 Myrlea.
7 Admeta.
8 Eubœa.
9 Hero.
10 Aſpaſia.
11 Q. Claudia Veſtalis.

ICO-

Digitized by Google

ICONUM SELECTISSIMARUM APPARATUS,

Qui Duces & Imperatores variorum Populorum Illuſtriores juxta ſeriem temporis comprehendit.

1 Sindorum Origines Memoria.
2 Eryx.
3 Malchus.
4 Milo.
5 Columna Rhegia.
6 L. Junius Brutus.
7 Mutius Scævola.
8 Miltiades.
9 Cynægirus.
10 Themiſtocles.
11 Cimon.
12 Alcibiades.
13 C. Marcius Coriolanus.
14 L. Domitius Ahenobarbus.
15 L. Quintus Cincinnatus.
16 C. Servilius Ahala.
17 ---- idem.
18 M. Manlius.
19 M. Curtius.
20 Phocion.
21 L. Livinejus Regulus.
22 Aratus Sicyonius.
23 Hamilcar.
24 Hamilcar & Hannibal.
25 Hannibal.
26 M. Claudius Marcellus.
27 P. Cornelius Scipio.
28 Aluccius.
29 P. Cornelius Scipio Africanus.
30 P. Cornelius Scipio Naſſica.
31 T. Quinctius Flaminius.
32 M. Porcius Cato.
33 L. Cornelius Lentulus Lupus.
34 Pythodoris.
35 A. Poſthumius.
36 C. Cœlius Caldus.
37 C. Matius.
38 L. Cornelius Sulla.
39 Q. Pompejus Rufus.
40 Cn. Pompejus Magnus.
41 M. Atius Balbus.
42 M. Artius Secundus.
43 P. & C. Saſernæ Fratres.
44 Cn. Pompejus Filius.
45 M. Junius Brutus.
46 Atilius Cimber.
47 M. Antonius.
48 L. Livineus Regulus.
49 L. Servius Rufus.
50 M. Antius Reſtio.
51 Bellum Philippenſe.
52 Q. Atius Labienus.
53 L. Antonius.
54 Sex. Pompejus.
55 M. Vipſanius Agrippa.
56 C. Numonius Vaala.
57 Cæcina, Pætus & Arria.
58 A. Poſthumius Albinus.
59 Sex. Julius Frontinus.
60 Anicius Probus & Proba.

ICO-

ICONUM SELECTISSIMARUM APPARATUS,

Qui Philoſophorum & Legiſlatorum præcipuorum imagines juxta ſeriem temporis continet.

1 Thales.
2 Solon.
3 Pittacus.
4 Anacharſis.
5 Pherecydes.
6 Pythagoras.
7 Abaris Hyperboreus.
8 Empedocles.
9 Charondas.
10 ---- idem.
11 Zaleucus.
12 Archytas.
13 Heraclitus.
14 Democritus.
15 Zeno Eleates.
16 Socrates.
17 Ariſtomachus.
18 Euclides.
19 Plato.
20 Ariſtippus.
21 Antiſthenes.
22 Diogenes Cynicus.
23 Ariſtoteles.
24 Xenocrates.
25 Theophraſtus.
26 Epicurus.
27 Monimus.
28 Archimedes.
29 Chryſippus.
30 Carneades.
31 Metrodorus Epheſius.
32 Poſidonius.
33 L. Annæus Seneca.
34 Theon Smyrnæus.
35 L. Junius Ruſticus.
36 Apulejus.
37 Lucius.

ICONUM SELECTISSIMARUM APPARATUS,

Qui Poetas, Poetrias, Vates, Mimam & Comicas Perſonas juxta ſeriem temporis exhibet.

1 Perſonæ Bachicæ.
2 ----
3 ----
4 Orpheus.
5 Homerus.
6 Idem.
7 Idem.
8 Idem.
9 Heſiodus.
10 Alcæus.
11 Sappho.
12 Steſichorus.
31 Anacreon.
14 Sibilla.
15 --- Cumana.
16 --- Manlia.
17 --- Phrygia.
18 Pindarus.
19 Sophocles.
20 Euripides.
21 Ariſtophanes.
22 Moſchion.
23 Menander.
24 Philemon.
25 Poſidippus.
26 Aratus.
27 Theocritus.
28 Eucharis.
29 P. Terentius.
30 P. Virgilius Maro.
31 Idem.
32 Q. Ho-

Digitized by Google

32 Q. Horatius Flaccus.
33 P. Ovidius Naſo.
34 Juvenalis.
35 A. Perſius Flaccus.
36 Pytheus.
37 Sacerdos Germanus Naviger.
38 Facies Batava.

ICONUM SELECTISSIMARUM APPARATUS,
Quo Rhetorum, Oratorum, Sophiſtarum, Hiſtoricorum, Juriſconſulti, Grammatici, aliorumque Scriptorum imagines juxta ſeriem temporis exponuntur.

1 Lyſias.
2 Herodotus.
3 Thucydides.
4 Leodamas.
5 Iſocrates.
6 Demoſthenes.
7 Aiſchines.
8 Mago Carthaginienſis & Dionyſius Vticenſis.
9 M. Tullius Cicero.
10 C. Salluſtius Criſpus.
11 T. Livius Liviæ T. F. Quartæ L. Halys.
12 M. Mettius Epaphroditus.
13 Apollonius Tyanæus.
14 Ælius Ariſtides.
15 Papinianus & Plautia.

ICONUM SELECTISSIMARUM APPARATUS,
Quo notiores Medici juxta ſeriem temporis continentur.

1 Chiron.
2 Machaon.
3 Hippocrates.
4 Cratevas.
5 Xenocrates.
6 Mantias.
7 Heraclides Tarentinus.
8 Andreas.
9 Nicander.
10 Niger.
11 Pamphilus.
12 Apollonius.
13 Dioſcorides.
14 Rufus Epheſius.
15 Galenus.
16 Conſpectus prior ſedentium Medicorum VII.
17 ..... poſterior Eorundem.

FIN.

Digitized by Google

CATALOGUE
DE
LIVRES,
DE
CARTES
GEOGRAPHIQUES,
DES
VILLES,
CHATEAUX &c. de l'UNIVERS,
tant en Plan qu'en Profil;

Publiés en
FRANCE, en ALLEMAGNE, en
ANGLETERRE & ailleurs,
qui ſe trouvent tout nouvellement
A LEIDE,
Chez PIERRE VANDER AA,
Marchand en Livres, en Cartes Geographiques
& autres Tailles Douces,
demeurant a preſent dans l'Academie.

Le dit Libraire avertit qu'il donnera de tems en tems les Catalogues des Livres & Tailles Douces qu'il vient d'imprimer ou de recevoir.

AVERTISSEMENT.

PIERRE VANDER AA, fait ſavoir au Public, qu'outre les Livres ſpecifiés dans ce Catalogue, ceux qui aiment les belles Lettres trouveront auſſi chez lui toutes ſortes de Livres Curieux, tant de ce Païs-ci que des autres Païs étrangers, en Latin, en François, en Italien, en Anglois, en Eſpagnol, en Alleman, & autres Langues; dont il a un Catalogue particulier: & que comme il a acheté des Heritiers du feu *Sieur Frederik de Wit*, d'Amſterdam, une grande partie des Planches qu'il a autrefois gravées, & entr'autres *les Plans & Profils des principales-Villes du Monde*, on trouvera auſſi dans ſon Magaſin non ſeulement ces Eſtampes, mais auſſi toutes ſortes de *Cartes Geographiques* des meilleurs Auteurs, & generalement toutes ſortes de Tailles douces, ou Images.

Digitized by Google

CATALOGUS LIBRORUM, &c.

Abarbanel in Prophetas, fol. Ebraicè *Lipſ.* 1686

Abregé de la Philoſophie de Gaſſendi, *par* Bernier: 12° Lyon 1684. 8 *voll.*

---- *De la Methode Latine, par Meſſrs.* du Port Royal, 8°. Amſt.

Ackerſloot *over den Galaten*, 4°. Leyden. (1659

Acoſta *ad Inſtituta*, 4°. Paris.

— ad Decretales, 4°. *Ibid.* 1676

Acta Lipſienſia 4° *compleet* uſq. ad Ann. 1714, cum omnib. Suppl. ac Indicibus, 4°. *Lipſ.* 40 *voll.* compleet

Adami (Melch.) Vitæ Illuſtrium Virorum, fol. *Francof.* 1706.

Admiranda rerum admirabilium Encomia, 12° *Noviom.* 1676

Aitzma *Hiſtorien alle de Vervolgen fol.* Amſt. 1685 *compleet*, 5 deelen. (Paris 1698

Alliot *traité du Cancer*, 12°.

Allix de anno & menſe natali J. Chriſti, 8° *Lond* 1710

Ambaſſades des Holland. *vers Iapon.* 12°. Leide 2 voll.

Ambaſſadeur parfait, 8°. Ibid 1709 2 voll. (1709

Ambigue d'Auteil, 12°. Paris

Amſterdam, *avec ſes Egliſes, Edifices, &c. fol. longo.*

--- *Maiſon de Ville.*

Anacreon, Sappho & Theocr. Gr. Lat. 8°. *Lond.* 1695

--- Gr. & François, *par la Foſſe* 12° *Paris* 1706

Analyſe *ſur les Ieux d'haſard*, 4°. Ibid 1708. (4 voll.

--- *de l'Evangile* 12°. Rouen 1710

Ango *Optique*, 12°. Paris 1682

Anhorn *ab Hartwitz Theatrum Contionum*, 4° Tiguri 9. voll.

Anſelme *Hiſtoire de la Maiſon de France, fol.* Paris 1712. 2 voll.

Antoninus, Gr. Lat. *Gatakeri*, 4°. *Cantabr.*

Antoninus Liberalis, Gr. Lat. *Berkelii*, 12°. *Lugd. Bat.*

Application de l'Algebre de *Guinée*, 4°. *Paris* 1705

Apulée, *en François*, 12°. Ibid

Apuléjus, in uſum Delphini, 4°. *Ibid.* 1688, 2 *voll.*

Arlington (*Comte d'*) *Lettres a* Temple *& autres* 12°. Vtrecht 1701 2 *voll.*

Ariſtophanes, Gr. Lat. *Kuſteri* & aliorum, fol. *Amſt.* 1710

Arrian, *Guerres d'* Alexandre, *traduit par* Ablancourt, 12°. Paris 1685

Arrianus, Gr. Lat. *Gronovii*, fol. Lugd. Bat. 1704.

--- *Idem, Charta Major.*

Ars Tinctoria fundamentalis 8° 12. *Francf.* 1703 (3 *voll.*

Artagnan *Memoires* 12°. Col. 1702

Art des Armées Navales, par Hoſte, *fol. Lyon.*

--- *de plumer la Poulle ſans crier* 12°. Cologne 1710

Athanaſii Opera Omnia, per Monach. B. fol. *Pariſ.* 1698. 3 *voll.*

--- Idem, Gr. Lat. fol. *Lipſ.* 1686 2 voll.

Atlas, en françois, par Blaau, *fol. Illuminé, tres curieux.* Amſt. 12 *voll.*

Atlas antiquus, ſacer. eccleſ. & profanus, *Sanſonis & Clerici*, fol. illuminé Amſt.

--- *Novus* P. P. Societ. Jeſu 4°. compleet *Francof.* 1710

--- *Maritime, chez Mortier, fol. Illuminé.* Amſterd. 1708 2 *voll.*

--- *du Duc de Bourgogne, fol.* Mortier, *illuminé* Ibid 1703

--- *par de* Lile, *fol.* Paris.

--- *Hiſtorique, par* Gueudeville *&c. fol.* Amſt. 4 *voll.*

--- *(nouvel) de Meſſrs* de l'Academie Royale des Sciences, *& des autres* celebres Géographes *fol. longo*, Leide 1714

--- *(le petit) du Voyageur* 8°.

--- *des Itineraires folio Longo* Ibid 1714 2 *voll.*

Audifferet Geographie, 4°. *Pariſ.* 1689 3 voll.

Auguſtin *Lettres, avec notes de* Mr. du Bois 12° 6. *voll.*

Auguſtini Opera Omnia per *Monach. Bened.* fol. *Pariſ.* 1689 XI voll.

--- Idem, cum appendice *Clerici*, fol. *Amſt.* 1700, XII voll.

--- Appendix, per *I. Clericum*, ſeparatim, fol. Ch. Majori, Ibid. 1712

Aurelius Victor, cum notis Variorum, 8° *Trajecti* 1696.

Auſonius Tollii, 24°. *Amſt.* 1669

Authores de Cruce. 12°. *Lugd. Bat.* 1695 4 voll.

Bacchinus de Siſtris, 4°. *Trajecti* 1696.

Baglivii Opera Medica, 4°. *Lugd.* 1710

Baltus (*Pere*) *Defenſe der S. S. Peres accuſez de Platoniſme*, 4°. Paris 1711

Baluze *Hiſtoire d'Auvergne, fol.* Paris 1708 2 *voll.*

--- *Agobardi* opera 8°. *Pariſ.* 1666 2 voll.

--- *Caſarii* (S.) Homiliæ, 8°. *Pariſ.* 1669

--- Miſcellanea, 8°. *Pariſ.* 1678 &c. 6 voll.

--- nova Collectio Conciliorum, fol. *Pariſ.* 1707

--- Vitæ Paparum Avenionenſium, 4°. *Par.* 1693. 2 voll.

Balzac *Oeuvres fol.* Paris 1665 2 *voll.*

Baraton *Poeſies*, 12°. Paris 1705

Baron *Oeuvres*, 12°. Paris 1704

Bandurii Antiquitates Conſtantinopolitanæ, fol. *Pariſ.* 1711 2 voll.

Barbette Opera Omnia, 4°. *Genev.* 1703

Barboſa Opera Omnia, fol. *Lugduni.* 21 voll.

--- Loci communes, *Taboris*, fol. *Lipſ.*

Baronii Annales Eccleſiaſtici, fol. *Antverp.* 1670 12. voll.

Batréme *ſon Livre comptes faits*, 8°. Liege 1704

Bartholini *Anatomie* 4°. *Neerduyts.* Amſt. 1688.

Baſnage *Hiſtoire de l'Egliſe, fol.* Rott. 1699 2 *voll.*

--- *du V. & N. Teſtament*, 12°. Geneve. 4 *voll.*

--- *des Iuifs*, 12°. Rotterd. 5 *voll.*

Baſnage

Baſnage Annales in Baronium, fol. *Rott.* 3 voll.
--- de rebus Sacris & Eccleſiaſticis, 4°. *Vltraj.*
Bebelii Antiquitates Antidiluvianæ 4°. *Argent.* 1706
--- Eccleſiæ Argentorat. 4°. *Ibid.* 1669
--- Noachicæ, 4°. *Ibid.* 1706
--- IV. Secul. Evangelic. 4°. *Ibid.* 1669 3 voll.
Beemanni Hiſtoria Orbis Terrarum, 4°. *Francof.* 1692
Begerus de Alceſtide, fol. *Colon.* 1703
--- Bellum Trojanum, 4°. *Lipſ* 1699.
--- Colloquia de III. Tomis Theſauri Antiquit. Græcar. fol. 1702
--- Contemplatio Gemmarum Gorlæi, 4°. *Col.* 1697
--- Cranæ Inſula, 4°. *Colon.* 1696
--- de Nummis Serpentiferis, fol. *Ibid.* 1702
--- Examen dubiorum quorundam, fol. *Berol.* 1704
--- Florus, fol. *Colon.* 1704
--- *Medalions du Cabinet du Roi de France, fol.* Eleuther. 1704
--- Meleagrides, 4°. *Colon.* 1696
--- Numiſmata Imperatorum, fol. *Ibid.* 1700
--- Pontificum Romanorum, fol. *Ibid* 1704
--- Theſaurus Brandeburgicus, *Ibid.* 1696 3 voll.
--- tomus 3us. *Separat.* fol. *Ibid.*
--- Vlyſſes Sirenes intervectus, fol. *Ibid.*
--- Pœnæ Infernales, fol. *Ibid.*
Bekker *betoverde Wereld*, 4°. *compleet.* Amſt. 1691
--- *over de Cometen*, 4°. Ibid. 1692
----- *Daniel*, 4°. Ibid. 1698
--- *Frieſſe Godgeleertheyd*, 4°. Ibid. 1693
--- *Leere der Gereformeerde Kerken*, 4°. Ibid. 1696
Bellorii Veterum Lucernæ Sepulcrales, fol. *Lugd. Bat.* 1702
--- Sepulcra Romanor. & Etruſcor. fol. *Ibid.* 1702
Belloſte *Chirurgien de l'Hôpital*, 12°. Amſt. 1707
Bence *in Nov. Teſtam*, 12°. *Pariſ.* 1699. 4 *voll.*
Benoit *Hiſtorie der Reformatie van Vrancryk, fol.* Amſt. 1696 2 *deelen.*
--- *dito, op groot papier, fol.* 2 *deelen.*
Bentivoglio *Lettres, Ital. & Franc. par* Veneroni, 12°. Brux. 1709.
Bergerac *Oeuvres*, 12°. Paris 2 *voll.*
Bernard *de la Repentance tardive* 8°. Amſt. 1712.
Bernardi Opera, *per Mabillon, fol.* Paris. 2 *voll.*
Bernier *Hiſtoire de Blois*, 4°. Ibid. 1682.
Beſchryving van Groot Brittannien, 12°. Rotterd. 1681.
--- *Moſcovien, door Dr. Poot*, 4°. MS.
--- *Oud en Nieu Romen, fol.* Amſt. 1704. 4 *deelen.*
--- *Idem*, 12°. *Meurs.* 2 *deelen*,
--- *Ooſt en Weſt-Indien door* Dapper, Montanus *en* Nieuhof

hof *fol.* Amſt. *by Meurs* XI *deelen.* compleet.
--- *dito fol.* XI *deelen*, groot papier.
--- *Spanjen en Portugal, fol.* Leyden. 1707
--- *dito*, *op* groot papier *fol.*
--- *der Ooſtindiſe Eylanden, fol.* MS.
Beyer *Grammaire Franc. Angl. Flam.* 8°. Dort.
Bibelſe Figüren fol. Amſt. Mortier, 2 *deelen.*
Bible, *des Profeſſeurs de Geneve, fol.* Amſt. 1702 *Mortier.*
--- *dito*, *chez Lindenberg*, *fol. grand papier.* Amſt. 1707
--- Leide, *chez* de Croy, 12°.
--- *des Marets. fol.* 2 *voll. avec les Cartes. Royal pap.* Amſt. 1669
--- *par Martin*, *fol.* Amſt. 1707 2 *voll.*
--- *Idem*, 12°. Wetſtein.
--- *du Port Royal*, *fol. grand papier.* Liege 1702 3 *voll.*
--- *dito*, 12°. Frix. 36 *voll.*
--- *dito*, 12°. Broncard. 7 *voll.*
--- *Hiſtorique* 12°. *avec figures.*
Biblia Hebraica, Buxtorfii, fol. Complt. *Baſil.* 3 voll.
--- Leuſdeni & Vander Hoogt, 8°. Amſt. 1705
--- ſine punctis, 12°. Amſt. 1701
--- Græca LXX Interpretum, 4°. *Halma*: 1709.
--- diro, per Grabe fol. *Oxoniæ* 1707 2 voll.
--- Item tomus 2us. Separatim, fol.
Biblia Latina, vulgatæ verſionis per du Hamel, fol. *Pariſ.* 1705
--- Idem 4°. *Ibid.*
--- Idem 4°. *Rothom.* 1707
--- Idem fol. *Lugduni* 1705
--- Numerata, Dorſchæi & Grambſii, fol *Francof.* 1674
Biblia, *hoogduyts*, 12°. Weſel.
--- *Neerduyts* 4°. Keur.
--- *Idem*, *fol.* Ibid.
Bibliotheca Patrum, fol. *Lugd.* 1677. 27 voll.
--- Pontificia, fol. *Romæ* 1695 21 voll.
Biccii Collegium Iutidicum Argentoratenſe, 4°. *Arg.* 1664
Bizot *Medaliſe Hiſtorie van Holland* 4°. Amſt. 1690
Bierman *Leere der waarheyd* 8°. Vtrecht 1667
Blanc *monoyes de France*, 4°. Paris.
Blount cenſura celebrium Authorum, 4°. Genev. *1696*
Bocharti Opera Omnia, fol. *Traj.* 1713 3 voll.
Boccalini *Raguagli di Parnaſo*, 12°. Amſt. 1669 2 *voll.*
Bocchii Introitus Ferdinandi & Iſabellæ fol. *Antv.* 1602.
Bogaart Roomſe Monarchy, 4°. Vytrecht 1697.
Bohnii Circulus Anatomicus, & Diſſertationes Phyſiologicæ, 4°. *Lipſ.* 1710
--- Diſſertationes Chymicæ, 8°. *Ibid.* 1696
--- de Officio Medici, 4°. *Ibid* 1704
--- de renuntiatione Vulnerum, 4°. *Ibid* 1711
Boindin *Oeuvres; ou Comedies*, 12°. Paris 1705
Bois Hiſtoria Eccleſiæ Pariſienſis, fol. *Ibid.* 1710 2 voll.
Bonesi Medicina Septentrionalis

lis, fol. *Genevæ* 1686 2 voll.
Boneti Polyalthes, fol. *Ibid.* 1690 3 voll.
--- Sepulchretum, fol. *Lugd.* 1700 2 voll.
Borellus de motu animalium, 4°. auctior *Lugd. Bat.* 1710
Bornier *conference des nouv. ordonnances de Louis XIV.* 4°. Paris 1703
Bosii Introductio in notit. Rerum publicarum orbis universi, 4°. *Ienæ* 1676
Borts (*Pieter*) *Werken*, *fol.* Leyden 1702
Bosse *ordres de l'architecture antique*, *fol.* Ibid.
Bossu *Poeme Epique*, 12°. Paris 1708
Bossuet *divers Escrits*, 8°. Paris 1698
--- *Instruction d'Oraison*, 8°. Ibid. 1697
--- *Histoire universelle*, 12°. Amst. 1714 3 *voll.*
--- Idem, 12°. Paris 2 *voll.*
Bouguer *de la Navigation*, 4°. Ibid.
Bouhours *maniere de bien penser.* 12°. Amst. 1709
--- *Entret. d'Ariste & d'Eugene*, 12°. Ibid. 1703
Boursault *Pieces de Theatre* 12°. Paris 1701. 2 *voll.*
--- *Lettres, Contes, &c.* 12°. Ibid 1709 3 *voll.*
Bourdaloue *Sermons pour les fêtes des Saints*, 12°. Lyon 2 *voll.*
Bouteroue *Recherches des Monoyes fol.* Paris 1666
Brantome *Oeuvres*, 12°. Leide 1699 9 *voll.*
Braunii Selecta Sacra, 4°. Amst. 1700
--- Systema Theologiæ, 4°. Ibid. 1702
Broekhuysen Oeconomia Animalis 4°. *Ibid* 1683.
--- Rationes Physico-Medicæ, 4°. *Ibid.* 1687.
Bronkhorsti Centuriæ, 8°, *Traj.* 1695
Broukhusii Poemata Omnia, 4°. *Leov.* 1711
Brunemannus in Codicem, fol. *Lipsi.* 1699
--- *ad Pandectas*, *fol.* Witteb. 1701
--- Consilia, fol. *Franc.* 1704
--- Exercitationes Iustinianeæ 4°. *Halæ* 1695
Buffier *pratique de la memoire artificielle.* 12°. Paris 1712 6 *voll.*
Bugnyon Opera Omnia, fol. *Bruxell.*
Bullet *Architecture pratique*, 8°. Paris 1691
Burnet *Godgeleertheyd*, 4°. Delft 1703
--- Thesaurus medicinæ practicæ, 4°. *Lugd.* 1702
--- Hippocrates Contractus, 8°. *Edinb.* 1685
--- *Histoire d'Angleterre*, 12°. Amst. 4 *voll.*
Buxtorfii Lexicon Chalc. & Rabbinicum, fol. Basil. 1630
--- *in* 8°. Ibid. 1698
--- Liber Cosri, 4°. *Ibid.* 1660
-- de Sponsalibus, 4°. *Ibid.* 1652
--- Synagoga Iudaica, 8°. *Ibid.* 1680
Bynæi *gekruyste Christus*, 4°.

Digitized by Google

Dordr. 1711

Byneus de Calceis Hebræorum, 4°. *Ibid.*

Cabaſſutii notitia Eccleſiaſtica Conciliorum, fol. *Lugd.*

Cabinet du Monde, fol. Soubs la preſſe.

--- *d'Architecture, par* Le Comte, 12°. Brux. 3 *voll.*

Cadiz Illuſtrata, Hiſpanice, *fol.*

Calius Aurelianus de morbis acutis, &c. 4°. *Amſt.* 1709

Ceſar (Ioh. Melchior) Triſagion Muſicum, fol. *Herbip.*

Caimi Lucubrationes vatiæ Iuris, fol. *Patavii* 1654

Callimachus, Gr. Lat. 8°. 2 voll.

Campiſtron *Oeuvres, ou Tragedies* 12°. Paris 1707

Cange Gloſſarium Græcitatis fol. *Lugduni* 1688 2 voll.

--- Latinitatis fol. *Pariſ.* 3 voll.

Cantelius de Republica Romana, 12°. *Vltraj.* 1707

--- Metropol. Vrbium Hiſtoria 4°. *Pariſ.* 1684.

*Carte (Grande) d'*Allemagne, 10 *feuilles.*

--- *de la* France 6

--- *de l'*Italie, 6

--- *avec les Poſtes.*

--- *des* XVII Provinces 9

--- *des* VII Provinces 5

Caraccioli de Sactis monumentis Neapolit. fol. *Neap.* 1645

Callot Portraits des Gueux. 4°.

Cardani Opera Omnia, fol. *Lugduni*, 10 voll.

Caroli memorabilia Eccleſiaſtica, 4°. *Tubing* 1697 3 voll.

Caroli a S. Paulo Geographia Sacra, fol. *Amſt.* 1704

Carpzovii Criminalia, fol. Lipſ. 1709

--- Deciſiones fol. *Ibid.* 1704

--- Definitiones Eccleſiaſticæ, fol. *Ibid.* 1695

--- Forenſes fol. *Ibid.* 1703

--- Diſputationes, fol. *Ibid.* 1710

Carteſii Principia Philoſophiæ, 4°. *Amſt.*

--- Meditationes, 4°. *Amſt.* 1698

--- *Philoſophie Morale*, 8°. *Bruxelle* 1707

--- Epiſtolæ, 4°. *Amſt.* 3 voll.

Caſtillo Sotomajoris Opera Omnia, fol. *Lugd.* 4 voll.

Catalogus Bibliothecæ publicæ Acad. Leidenſis, fol. *ſub prælo.*

--- Idem, Charta Majori.

Catullus, Tibullus, Propertius, cum notis Grævii & Variorum, 8° *Traject.* 1680

--- in uſum Delphini, 4°. *Pariſ.* 1685 2 voll.

Cave Hiſtoria Literaria, fol. *Genevæ.* 2 voll.

--- *eerſte Chriſtendom*, 8°. Amſt. 1711.

--- *Apoſtoliſe Oudheden fol.* 2 *deelen.* Vtrecht 1698

--- *dito op groot Papier.*

Cellarius de Latinitate, 12°. *Ienæ* 1709 2 voll.

--- Geographia antiqua & nova, 12°. *Ibid.* 1706

--- Notitia orbis antiqui, 4°. *Cantabr.* 1703 2 voll.

--- Hiſtoria univerſalis, 12°. Ienæ 1708 3 voll.

Celſi Medicina, Wedelii 8°. *Ibid* 1713

Celſi

Celſi Medicina, 8°. Amſt. 1713
Cauſſin *Cour Sainte, fol.* Paris 1664 2 *voll.*
Cene *(la Ste.) de I. Chriſt, par* Paulo Veroneſe, 3 feuilles.
Champmelé *Oeuvres, ou Comedies*, 12°. Paris 1702
Chemnitii Harmonia Evangelica, fol. *Hamb.* 1704. 3 voll.
Chevalier *Recherche curieuſe des Antiquités, fol.* Vtrecht 1709
Chiflet *Grammaire Francoiſe*, 8°. Bruxel. 1692
Chomel *Dictionaire Oeconomique, avec le ſuite fol.* Lion 1709 3 *voll.*
Choiſi (*Abbé de*) *Hiſtoire de l'Egliſe*, 4°. Paris 1703 4 *voll.*
Chriſtinæi Conſuetudines Bruxellenſes, fol. *Brux.*
Chronicon *Orientale, fol.* Pariſ. 1685 *Typis Regiis.*
--- *Paſchale, fol.* Ibid. 1688
Chryſoſtomi Opera Omnia, Gr. Lat. fol. *Francof.* 1698. x1 voll.
Ciacconii Vitæ Pontificum, fol. *Romæ* 1677 4 voll.
Ciceronis Opera, cum notis Varior. & Grævii, 8°. *Amſt.* 10 voll.
--- Opera Gronovii, 4°. 4 voll. *Lugd. Bat.*
--- Epiſtolæ ad Familiares, in uſum Delphini, 4°. *Pariſ.* 1685
--- Idem, Grævii, 12°. *Vltraj.*
--- Orationes, in uſum Delphini, 4°. *Ibid.* 3 voll.
--- cum notis Grævii, & aliorum, 8°. *Amſt.* 6 voll.
--- de Officiis, Grævii, 12°. *Vltraj.*
--- *Lettres a ſes Amis & Atticus*, 12°. Haye 1709. 7 *voll.*
--- *Divination*, 8°. Amſt.
Cinnamus, Gr. Lat. fol. *Pariſ.* Typis Regiis.
Claubergii Logica, 12°. *Franeq.* 1692
Clauderi Inventum Cinnabarinum, 4°. *Jenæ* 1684.
--- Methodus Balſamandi corpor. human. 4°. *Altenb.* 1679
Claudianus, in uſum Delphini, 4°. *Pariſ.* 1677
Clavis Hiſtoria Thuaneæ, 4°. *Ratiſp.* 1696
Clef *des Coeurs*, 12°. Paris 1676
Clemens Alexandrinus, Gr. Lat. fol. *Coloniæ* 1688
Clerici Opera Philoſophica, 12°. *Amſt.* 1704. 4 voll.
--- in Pentateuchum, fol. *Ibid.* 1710 2 voll.
--- in Libr. Hiſtor. V. Teſtam. fol. *Ibid.* 1708
--- Ars Critica, 8°. *Ibid.* 3 vol.
--- Hiſtoria Vniverſalis, 8°. *Lipſ.* 1707
Cluverii Geographia, Bunonis, 4°. *Amſt.* 1697
Coccæi Opera Omnia, cum Anecdot. fol. *Ibid.* 12 voll.
--- Anecdota, fol. *Ibid.* 1706 2 voll.
Codex Theodoſianus, Gothofredi, fol. *Lugd.* 3 voll.
Cointe Annales Francorum, fol. *Pariſ.* 1665. 8 voll.
Concilia Generalia, fol. *Pariſ.* Typis Regiis; 37 voll.
Concilium Conſtantienſe, fol. *Lipſ.* 1700. 7 voll.
Condom *Hiſtoire Vniverſelle*, 12°. Amſt. 1714. 3 *voll.*
Connoiſſance parfaite des Chevaux, par Delcampes, 8°. Paris 1712

Commelini Flora Malabarica, 8°. *Lugd. Bat.* 1696

Commentariolus de Statu fœderati Belgii, 12°. *Hagæ Comit.* 1659

Conſultatien-en Advyſen-van Holland, 4°. Rotterd. 1683. *6 deelen compleet.*

--- dito, *aparte deelen.*

--- *van Vytrecht*, 4°. Vtrecht 1676. *3 deelen.*

Contes de Boccace, 8°. Amſt. 1699. 2 voll.

--- *& nouvelles de la* Fontaine, 8°. Amſt. 1709. *2 voll. avec fig.*

--- *& Fables de la* Noble, 8°. Bruxel. 1707

--- *de la Reine* Marguerite, 8°. Amſt. 1700. *2 voll.*

Corberon *Plaidoyez*, 4°. Paris 1707

Cordemoy *Hiſtoire de France*, *fol.* Paris *2 voll.*

Corderii Colloquia, Lat. & François, 12°. *Amſt.*

Corneille *Oeuvres*, 12°. Ibid. 1701. *10 voll.*

--- *Dictionaire Geographique*, *fol.* Paris 1708. *3 voll.*

Cornelius Nepos, cum Notis Variorum, 8°. *Amſt.* 1685

--- in uſum Delphini, 4°. *Pariſ.* 1675

Corpus Scriptorum Hiſtoriæ Byzantinæ, Gr. Lat. *Pariſ.* Typis Regiis, fol. 4°. & 12°. *34 Tomis compleet.*

--- Inſtitutorum Societ. Ieſu, 4°. *Antv.* 1709. 2 voll.

--- Iuris Canonicum, 4°. *Coloniæ* 1696

--- Idem, cum notis Pithæorum, fol. *Lipſ* 1705. 2 voll.

Corpus Juris Civilis, 8°. *Amſt.*

Coſtumen van Brabant, *fol.* Antw. 1682. *2 deelen.*

--- *Vlaandren*, *fol.* Ibid. 1676 *2 deelen.*

Cotelerii Monumenta Eccleſiæ Græcæ, 4°. *Pariſ.* 3 voll.

Crebillon *Oeuvres*, *ou Tragedies*, 12°. Paris 1713

Crenii Analecta Critico-Hiſtorica, 8°.

--- Faſcis Exercitat. 8°. *Lugd. Bat.* 1697. 5 voll. *compleet.*

--- Helvici Elenchus Iudaicus, 8°. *Ibid.*

--- Muſæum Philologicum & Hiſtor. 8°. *Lugd. Bat.* 1699 2 voll.

Crocius in Epiſtolas Pauli, fol. *Caſſellis* 1680. 2 voll.

--- Prophetas minores, fol. *Ibid.* 1673 *(5 voll.*

Croix *Geographie*, 12°. Lyon.

--- *Wereldbeſchryving*, 4°. Amſt. 1705. *3 deelen.*

--- *Guerre des Turcs*, *avec la Pologne*, *la Moſcovie*, *&c.* 12°. Haye 1689

Cujacii Opera Omnia, fol. *Pariſ.* 1658 10 voll.

Cuperi *Obſervationes*, 8°. Vltraj. 1670

Cuyper *Grond proceduyren*, 4°. Mechelen.

Cypriani Opera Omnia, fol. *Amſt.* 1700

Cyrilli Alexandrini Opera Omnia, Gr. Lat. fol. *Pariſ.* 7 voll.

--- *Hieroſolymitani* Opera, Gr. Lat. fol. *Oxoniæ.*

Quittingeri Specimen Hungatiæ Literatæ, 4°.

Dale Pharmacologia, 12°. *Lond.*

Digitized by Google

Lond. 1693

--- Idem, 12°. *Ibid.* 1710 2 voll.

Damaſceni Opera, per Monach. Bened. Gr. Lat. fol. *Pariſ.* 1712 2 voll.

Damoiſelle a coeur ouvert, 12°.

Daniel (*Le Pere*) *Hiſtoire de France*, *fol.* Paris 1713 3 *voll.*

Daubuz in Ioſephum, 8°. *Lond.*

Daviler Cours d'Architecture, 4°. Paris 1711 2 *voll.*

Dechales Opera Mathematica, fol. *Lugduni.* 4 voll.

--- *Art de fortifier les Places*, 12°. Paris 1695

Deckherrus de Scriptis adeſpotis, 12°. *Amſt.* 1686

Dapper *Beſchryving van Africa*, *fol. groot papier* Ibid. 1676

--- *Arabien, Meſopotamie, &c. fol.* Ibid. 1680

--- *dito, groot papier.*

--- *Archipel*, *fol.* Ibid. 1688

--- *dito*, *groot papier.*

--- *Aſia*, *fol.* Ibid. 1672

--- *dito*, *groot papier.*

--- *China*, fol. Ibid. 1693 3 *voll.*

--- *dito*, *groot papier.*

--- Morea, fol. *Ibid.* 1688

--- *dito*, *groot papier.*

--- *Syrien en Paleſtyn*, *fol. groot papier*, Ibid. 1677

Delices de l'Allemagne & des autres Païs de l'Europe 12°. *Sous preſſe.*

--- *d'Eſpagne & du Portugal* 12°. Leide 1714 6 *voll.*

--- *Soubs le nom Royaumes d'Eſpagne & du Portugal* 4°. *Longo.*

Delices de la France 12°. Amſt. 1699 2 *voll.*

--- *& Galanteries de l'Ile de France*, 12°. Cologne 1709 2 *voll.*

--- *de la Grand Bretagne*, 12°. Leide 1707 9 *voll.*

--- *de la Hollande*, 12°. Haye 2 *voll.*

--- *de l'Italie*, 12°. Leide 1709 6 *voll.*

--- *de la Ville de Leide*, 8° Leide 1712.

--- *Idem*, *door Orlers*, 4°. Ibid. 1642

--- Idem, *door S. Van Leeuwen* 12°. Ibid. 1672

--- *Vues de la Ville de Leide*, *folio longo.* Ibid. 1712

--- *de la Nobleſſe*, *folio longo.* Amſt. 1706

--- *du Païs bas*, 8°. Bruxell. 3 *voll.*

--- *de la Suiſſe*, 12°, Leide 1714 4 *voll.*

--- *Figures apart de la Grand Bretagne* 4°. 2 *voll.*

Delicia Sive Amœnitates Regnorum Daniæ, Norvegiæ, Sueciæ, &c. 12°. *Lugd. Bat.* 1706, 4 voll.

Deſcription de Rome Ancienne, par de Seine, 12°. Leide 1713 4 *voll.*

--- *de Rome Moderne par de Seine*, 12°. Ibid 1713 6 *voll.*

--- *Oud en Nieuw Romen*, *door Filippo de Rossi*, Amſt. *by Meurs.* 12°. 2 *deelen.*

--- *du Château de Verſailles* 12°. Paris 1695

Deſcrip-

Deſcription de la Generalité de Paris, 12°. Paris
--- *de la Ville de Rouen*, 12°. Ibid.
Desgodets *Edifices antiques de Rome*, *fol.* Paris 1695
Devoirs des Grands 12°. *Cologne* 1666
Dickinſoni Phyſica Vetus & vera, 4°.
Dictionaire de la Bible, *par Simon*, *fol.* Lyon 1693 2 *voll.*
--- *du Droit & de Pratique*, 4°. Paris 1707
--- *de Marine*, 4°. Amſt. 1702
--- *Moral*, 8°. Paris 1704 7 *voll.*
--- Geographique, par Baudrand, 4°. *Amſt.* 1701
--- Idem, *fol.* Paris 1705
--- *Hiſtorique par Moreri*, *fol.* Amſt. 1702 4 *voll.*
Dictionaire Anglois & Francois, *par Miege*, 8°. Hague 1701
--- *par Boyer*, 4°. Ibid 1702
--- *Anglois Allemand & François*, 4°. Leipſ. 1706
--- *Eſpagnol & François des divers Autheurs*, 4°. Bruſſel.
--- *François*, *Alleman*, *Latin*. 8°. Geneve, *Widerhold.* 3 voll.
--- *Francois & Allemand*, 4°. Leipſ. 1711
--- *François par Richelet*, *fol.* Amſt. 1760
--- Idem, 4°. Amſt.
--- Idem, *François & Latin*, *fol.* Paris 2 *voll.*
--- *François & Flamend par Halma*, 4°. Amſt. 1708
Dictionaire Flamend & François, *par Halma*, 4°. Ibid. 1710
--- *François & Latin*, *par Danet*, 4°. Ibid. 1710
--- *Latin & François*, *par Danet*, 4° Ibid. 1710
--- *Italien & François*, *par Veneroni*, 4°. Paris 1710
--- *Duez*, 8°. Geneve 1698 2 *voll.*
--- *Imperiale Italien, François, Allem. & Latin par Veneroni*, 4°. Francf. 1700
--- *Italien*, *François & Allem. di M. d'Erberg*, 8°. Nurnberg 1710 3 *voll.*
--- *Italien & Alleman*, *di N. Caſtell.* 4°. Leipſ.
--- *Latin & Anglois & Anglois Latin*, *par Holyoke*, *fol.* Lond. 1677
--- *Latin*, *Grec & Alleman*, *par Lindnerus* 8°. Lipſ. 1700
Dictionario Graca & Italiana, *& Ital. & Grec.* 4°. Paris 1709. 2 *voll.*
Dictionarium Latino-Belgicum, Pitiſci, 4°. *Amſt.* 1704
--- Latino-Belgicum, 4°. *Dordr.* 1699
--- Belgico-Latinum, 4°. *Amſt.* 1702
--- Biglotton Belgico-Latinum, 8°. Ibid. 1702
--- Tetraglotton, Lat. Gall. & Belg. 8°. Ibid. 1702
Dictionarium Hiſtorico-Geographico-Poeticum, 4°. *Genev.* 1660
--- Idem, folio, *Londini* 1686
--- Idem, 4°. Genev. 1696

Dic-

Diemerbroek Opera Omnia, fol. *Vltraj.* 1685

Diogenes Laertius, Gr. Lat. 4°. *Amſt.* 1698 2 voll.

Dionis *Cours d'Operations de Chirurgie*, 8°. Brux. 1708

Dionyſii Areopagitæ Opera, Gr. Lat. fol. *Pariſ.* 2. Tomis.

Dionyſius Halicarnaſſæus, Gr. Lat. fol. *Oxoniæ.* 1704 2 voll.

--- Idem, Gr. Lat. fol. *Lipſ.* 1691

Dlugoſſi Hiſtoria Polonica, fol. *Ibid.* 1711 2 voll.

Dodwel de ætate Phalaridis, 8°. *Londini* 1704

Don Quichot *Hiſtoire*, 12°. Paris 1704 6 *voll.*

--- Idem *en* 12°. Amſt. 4 *voll.*

--- *en Eſpagnol*, 8°. Amberes 1698 2 *voll.*

--- *Nouvelles Avantures*, 16°. Amſt. 1705 2 *voll.*

Doorlugtige Wereld, 8°. Amſt. 1700 3 *deelen*

Dot (Mr.) *Art d'evaluer les Toiſes*, 12°. Paris 1690

Double Gramaire, *Angl. & Franc.* 8°. *Haye.*

Douza Poëmata, edente Guilj. Rabo, 8°. *Rotterd.* 1704

DuPuy (Pierre) *Hiſtoire des Templiers*, 8°. Bruſſ. 1713 2 *voll.*

Elemens de Mathematiques, 12°. *Pariſ.* 1711

Emery *Secrets & Curioſitez*, 12°. Amſt. 2 *voll.*

Emmii Reſpublica Græcorum, 24. *Lugd. Bat.* 1632 2 voll.

Enfant gaté, ou le Debauché de la Haye, 12°. 2 *voll.*

Ennii Fragmenta Columnæ, 4°. Amſt. 1707

Entretien de Charles V. & de François I. 12°. Amſt. 1690

Epictetus, Gr. Lat, cum notis Variorum, 8°. *Delphis* 1683

--- Relandi, 4°. *Trajecti* 1711

Epiſtolæ Præſtantium ac Eruditorum Virorum, fol. *Amſt.* 1704

--- Idem fol. *Amſt.* 1684

--- Obſcurorum Virorum, 12°. *Londini* 1710

Eraſmi Apopthegmata, 12°. *Amſt.* 1671

--- de civilitate morum puerilium, 8°. *Lugd. Bat.* 1681

--- Colloquia, cum notis Variorum, 8°. *Amſt.* 1693

--- cum notis Rabi, 8°. *Rott.* 1693

--- Epiſtolæ, fol. *Lugd. Bat.* 1706 2 voll.

--- Idem, Charta Majori.

--- Novum Teſtamentum, fol. Gr. Lat. *Ibid.* 1705

--- Idem Charta Majori.

--- Paraphraſes in Novum Teſtamentum, fol. *Ibid.* 1706

--- Idem Charta Majori.

--- Opera Omnia, fol. *Ibid.* 1703 11 voll.

--- Idem, Charta Majori.

--- *l'Eloge de la Folie, avec quelques notes de G. Liſtre, & les belles figures de I. Holbein, traduit par Mr. Gueudeville.* 12°. Ibid. 1714

Eſſai d'Analyſe ſur Les Ieux d'hazard, 4°. Paris 1708

Eſſais de Litterature pour la connoiſſance des Livres, 12°. Paris 1703 &c. 6 *voll.*

Eſcole des Iardiniers, 12°. Berne 1696

--- *parfaite des Officiers de Bouche*, 12°. Paris 1713

Eſcuyer

Eſcuyer François, par D. P. & C. Paris 1706

Eſpion dans les Cours des Princes Chretiens, 12°. Colog. 1711 6 *voll.*

Eſprit (Mr.) *Fauſſeté des vertus humaines*, 12°.

Eſtat de Danemarc, 12°. Amſt. 1695

--- *du Siege de Rome*, 12°. Amſt.

Evangiles pour les Dimanches & les Fêtes, 12°. 2 *voll.*

Euclidis Opera, Gr. Lat. Gregory, fol. *Oxon.* 1703

Eveillon ( ) *traité des Excommunications*, 12°. Rouen 1712. 2 *voll.*

Euripides, Gr. Lat. fol. *Cantabrigiæ* 1694

Euſebii Onomaſticon Sacrum, fol. *Amſt.* 1707

--- Preparat. & Demonſtr. Evangel. Gr. Lat. fol. *Colon.* 1688. 2 voll.

--- Socratis, Sozomeni, Theodoriti & Evagrii Hiſtoria Eccleſiaſt. Valeſii, fol. *Pariſ.* 1677. 3 voll.

Eutropius, Gr. Lat. 8°. *Oxoniæ* 1703

--- Cellarii, 8°. *Iena* 1696

Evremont (St) *Oeuvres*, 12°. Paris *compleet.*

Eyleman *Heelkundige Aanmerkingen*, 8°. Amſt. 1708

Fabri Opera, nempe Codex, Conjecturæ & Rationalia, fol. *Lugd.* 7. voll.

--- Codex Definitionum forenſium, fol. *Genevæ*

--- Theſaurus Erudit. Scholaſtic. fol. *Lipſ.* 1696

--- Idem fol. *Ibid.* 1710

--- Theſauri Epitome. M. S.

Fables d'Eſope, & autres par Bellegarde, 12°. Amſt. 1709

--- *par* Leſtrange, 4°. Ibid. 1714

Fabricii Bibliotheca Græca, 4°. *Hamb.* 1705. &c. 3 voll.

Farinacii Opera Omnia, cum Repertoriis & Oper. poſthum. fol. *Lugd.* 14. voll.

Faſciculus opuſculorum Hiſt. ac Philolog. Sacr. tom. 1. 4. 5. 6. 7. 8. 9. 10.

Faſtes des Rois de France, 8°. Paris

Felibien *Plan des Maiſons de Pline*, 12°. Londres 1707

--- *Vies des Peintres, Architectes &c.* 12°. Ibid. 1705. 6 *voll.*

--- *Hiſtoire de l'Abbaye de St. Denis, fol.* Paris 1706

--- *Vies des Peintres*, 4°. Ibid. 1685. 2 *voll.*

Feltman de Iuramento perhorreſcentiæ 4°. *Colon.* 1702

Feſteau *Grammaire François & Anglois*, 8°. Lond 1707

Figure de Loeveſteyn.

— *qui haſarde qui gagne.*

— *deſſous ou deſſus.*

— *Memento Mori.*

— *Diane.*

— *Aurore.*

— *Prince d'Orange.*

— *Electeur de Brandebourg.*

Flaviſſæ Poëticæ 12°. *Colon.* 1668

Flamant (Mr.) *Le veritable Medicin*, 12° Paris 1699

Flavius Ioſephus, Gr. Lat. fol. *Lipſ.* 1691

Flos.

Digitized by Google

Flavius Josephus, Gr. Lat. fol. *Oxon.* 1700. 2 voll.

--- *Neerduyts, door Sewel, fol.* Amst. 1704.

--- *en François, par d'Andilly*, 12°. Ibid. 1703. 5 *voll.*

--- Idem, 12°. *Paris.* 1706 5 voll.

Fleetwood Inscriptiones, 8°. *Lond.* 1691

Florus, Salmasii, Blancardi & aliorum, 4°. *Franeq.* 1690

Flosculi S. S. Patrum, 12°. *Paris.* 1670. 5 voll.

Fontaine *Fables*, 12°. Paris 1709

Fontenelle *Histoire des Revolutions de Suede*, 12°. Paris 2 *voll.*

--- *Reponse a l'Histoire des Oracles*, 8°. Strasb. 1707

--- *Oeuvres*, 8°. Amst. 1710. 3 *voll. compleet.*

Foquelini Prelectiones Aurelianæ de Substitution. 12°. *Lugd. Bat.* 1695

Foreſt *Geographique Historique*, 8°. Paris 1706 2 *voll.*

Foſſe *Tragedies & Comedies*, 12°. Ibid. 1706. 2 *voll.*

Foucher, *traité des Hygometres*, 12°. Ibid. 1686

Fouquet Receuil de ſes Defenſes 12°. 1665. *Compleet.*

--- *Remedes*, 12°. Paris. 2 *voll.*

Francii Poemata, 8°. *Amst.* 1697

Freſnoy *methode pour etudier l'Hiſtoire*, 8°. Bruſſ. 1714. 2 voll.

Fritſchii Corpus Iuris Venatorio Foreſtalis, fol. *Lipſ.* 1702. 2 voll.

--- Miniſter peccans, 8°. *Iena* 1675

Fritſchii Sylloge variorum Tractatuum, 4°. *Ibid.* 1665. 2 *voll.*

Furetierana, *ou les bons mots*, 12°. Paris 1708

Galilæi Opera, de Syſtemate Mundi, &c. 4°. *Lugd. Bat.* 1699

Gallæus de Sybillis 4°. *Amst.* 1688.

--- Oracula Sybillina, 4°. *Amst.* 1689

Gallia Chriſtiana, fol. *Pariſ.* 4 voll.

Gaſſendi Opera Omnia, fol. *Lugd.* 1658. 6 voll.

--- Inſtitutio Aſtronomica, 4°. *Amst.* 1680

Gatakeri Opera, fol. *Traject.* 1698

Geeſt (*W. de*) *Cabinet der Statuen*, 8°. Amſt. 1702

Geographie du Prince, par Mothe le Vayer. 12°. Paris 1669

Gerſonis Opera Omnia, per E. du Pin, fol. *Amst.* 6 voll.

Germon de Corruptoribus Vett. Codd. 8°. *Pariſ.* 1713

Geuderus de Fermentis, 8°. *Amst.* 1689

Geulinx Compend. Phyſicæ, 8. *Franeq.* 1688

Glaſſii Philologia, 4°. *Amst.* 1711

Glycæ Annales, fol. Gr. Lat. *Pariſ.* Typis Regiis 1660

Gobert *Pratique des forces mouvantes*, 4°. Paris 1702

--- *du conſtruction & mouvemens du monde, avec un Diſſertat. ſur la ligne de Niveau*, 8°. Ibid. 1703.

Godeau *Tableau de la Penitence*, 12°. Paris.

Godeau

Godeau *Hiſtoire de l'Egliſe*, 12°. Lyon 6 *voll.*

Goeree *Ioodſe Oudheden*, *fol.* Vytrecht 1700 2 *deelen*

--- *Item*, *groot papier.*

--- *Moſaiſe Oudheden*, *fol.* Amſt. 1700. 4 *deelen*

--- *Item*, *groot papier.*

--- *Kerk en Wereldlyke Hiſtorien* 4°. Ibid. 1705

--- *Menſchkunde*, 8°. Ibid. 1704

Goezii Rei Agrariæ Scriptores, 4°. *Amſt.* 1705

Goltzii Opera Omnia. fol. *Antv.* 1645. 5 voll.

Goris Adverſaria, 4°. *Arnhem.*

Gorlæi Dactyliotheca 4°. *Lugd. Bat.* 1695 2 voll.

--- Item, Charta Majoti.

Gotfried Arnold *Ketter Hiſtorien*, *fol.* Amſt. 1701 2 *deelen*

--- *Eerſte Chriſtenen*, Ibid. 2 *deelen.*

--- *Hiſtoriſche Kronyk*, *fol.* Leyden 1702. 4 *deelen*

--- *Vervolg tot d'Vytrechtſe ſedert de Ryſw. Vrede*, *fol.* S. P.

--- *Chronique Vniverſelle*, *M. S.*

--- *Voyagien*, *fol.* Leyd. 1713 8 *deelen.*

--- *dito*, *op groot papier*

Grand Theatre Hiſtorique, *par I. L. Imhof*, *fol.* Leide 1703 5 *voll.*

--- *dito grand papier.*

--- *Item*, *neerduyts*, *M. S.*

Grabe Spicilegium Patrum, 8°. *Oxoniæ* 1700

Gracian Obras, Hiſpanicè, 4°. *Amberes* 1702

--- *Homme de Cour*, 12°. Haye

Grævii Theſaurus Antiquitat. Romanarum, fol. *Lugd. Bat.* 1694 12 voll.

--- Antiquitatum Italiæ, fol. *Ibid.* 1704 6 voll.

--- Idem, Charta Majori,

--- Supplementa, per Camillum Peregrinum, La Sena, Rubei, &c. M. S.

--- Tabulæ Chronologicæ, *Vltraj. Van Zyl.*

Grammaire Françoiſe, *par Meſſrs. de l'Acad. Françoiſe*, *& des Marais*, 12°. Paris.

Gramaye Antiquitates Belgicæ, fol. *Lovan.* 1708

Grand Maréſchal, *fol.* Paris 1667

Grand Philoſophia, 4°. *Nor.* 1695

--- *de Monarchia*, 8°. Ibid.

--- *(Mr. Le) Oeuvres*, *ou Comedies*, 12°. Paris 1712

Grange *Theatre*, *ou Comedies* 12°. Ibid. 1701

Gregorii Epiſc. Turon. & Fredegardi Opera, per Ruinart, fol. *Ibid.* 1699

--- *Magni* Opera, per Monach. Benedict. fol. *Ibid.* 1705 4 *voll.*

--- *Nazianzeni.* Opera, Gr. Lat. fol. *Coloniæ* 1690 2 voll.

Grew *Anatomie des Plantes*, *De du Ame des Plantes &c.* 12°. Leide 1685

Griendelii Micrographia 4°. *Norib.* 1687

Groenewegen *over den Hebreen*, 4°. Amſt. 1693

--- *Hooglied en bekeer. der Ioden* 4°. Leyden 1702

--- *over de Pſalmen*, 4°. Amſt. 1703 2 *deelen.*

--- *over de Openbaring Iohannis*, *en H. Lied.* 4°. Ibid. 1703

--- *over den Romeynen*, 4°. Ibid. 2 *deelen.* Ibid.

Gro-

Gronovii variæ Lectiones in Stephanum de Vrbibus, Gr. Lat. fol. *Lugd. Bat.* 1694
--- de incrementis Vrbis Lugduno-Batavæ, 4°. Ibid. 1696
--- Thesaurus Antiquitatum Græcarum, fol. *Ibid.* 1697 13 voll.
--- Idem Charta Majori.
--- Index generalis *in dictum Thesaur. fol.* Ibid. 1702
--- Emendationes Pandectarum, è Codic. Florent. 8°. *Ibid.*
Grotii *Hollandse Regtsgeleertheyd*, 4°. Amst.
Grotius (Hugo) de Iure Belli ac Pacis, cum comment. Vander Meulen, fol. *Amst.* 1704 3 voll.
--- cum notis Gronovii & aliorum, 8°. *Ibid.* 1712
--- *en François*, 12°. Haye 1703 3 *voll.*
--- per Becmannum, 4°. *Francof.* 1699
--- per Iagerum, 8°. *Tubing.* 1710
--- per Velthem, 8°. Jenæ 1676 2 *voll.*
--- Zieglerum, 8°. *Argent* 1706
Grotius (*Guilj.*) de principiis Iuris Naturalis, *Goetii*, 12°. Ienæ 1674
--- Idem, cum notis Simonis, 12°. *Ibid.* 1703
Gruteri corpus Inscriptionum, fol. *Amst.* 1707 4 voll.
Gudelini Opera Omnia, fol. *Antv.*
Guericke Experimenta de Vacuo Spatio, fol. Amst. 1672
Guiberti Abbatis Opera, fol. *Paris.* 1651
--- Idem Charta Majori.
Guicciardini Belgii Descriptio, 12°. 2 voll.
Guiljelminus de Salibus 8°. *Lugd. Bat.* 1707
Guillet *arts de l'Homme d'Epée* 12°. Haye
Guise *Memoires*, 12°. Amst. 1 03
Gurtleri Historia Templariorum, 8°. Ibid. 1701
Gusseti Lexicon Hebraicum, fol. *Ibid.* 1702
Guzman *d'Alfarache*, 12°. *Paris* 1709 3 voll.
--- Idem, 12°. Bruss. 1705 3 *voll.*
Gyraldi Opera Omnia, fol. *Lugd. Bat.* 1696
Haberti Liber Pontificialis Ecclesiæ Græcæ, fol. *Paris* 1676 Gr. Lat.
Habillemens de plusieurs Nations, 4°. *longo*, Leide 1710
Hagendornii Cynosbatologia, 8°. *Jenæ* 1681
--- *de Terra Iaponica*, 8°. Ibid. 1679
Hagen (*Vander*) *alle syn Werken*, 4°. Amst. 1712 5 *deelen.*
Halma *Heylige Feestgesangen*, 4°. Ibid. 1708
Hamel Historia Scientiarum Regiæ Academiæ 4°. *Lipsi.* 1700
--- & Colberti Opera Philosophica, 4°. *Nor.* 4 voll.
Hamelow Imperatores Romani, fol. *Trajecti* 1696
Hammond in Novum Testamentum, *fol. Amst.* 1700
Haræi Annales Brabantiæ, fol. *Antv.* 1623 3 voll.
Harduini Chronologia Veteris Testa-

Teſtamenti, 4°. *Pariſ.* 1700
Harduini Opera Selecta, fol. *Amſt.* 1709
Harpocrationis Lexicon, Gronovii, 4°. *Lugd. Bat.* 1696
--- Idem, Ch. Major.
--- Idem, Gronovii & Valeſii, 4°. *Ibid.* 1694
Hartmanni Opera Medico-Chymica, fol. *Francof.*
Heideggeri Diſſertationes Selectæ, 4°. *Tiguri* 1675 4 voll.
--- Corpus Theologiæ, fol. *Ibid.* 1700 2 voll.
--- Medulla Theologiæ 4°. *Ibid.* 1696
--- Tumulus Concilii Tridentini, 4°. *Ibid.* 1690
--- Recreationes Sacræ, 8°. *Ibid.* 1711
Heineccii & *Leuckfeldi* Scriptores Rerum Germanic. fol. *Francof.* 1707 2 voll.
--- de Sigillis Veterum, fol. *Ibid.* 1709
Helmontii Opera Omnia, 4°. *Ibid.*
Heiſs *Hiſtoire de l'Empire*, 12°. 5 voll. Paris 1711
Hendreich Pandectæ Brandeburgicæ, fol. *Berolini* 1699
Herbelot *Bibliotheque Orientale*, *fol.* Paris 1697
Herlet Catechiſmus predicatus, 8°. *Antv.* 1708
Hermanni Paradiſus Batavus, 4°. *Lugd. Bat.* 1705
Herodote, *par du Ryer*, 12°. Paris 1713 3 *voll.*
Herodianus, Gr. Lat. cum notis, 8°. *Oxoniæ* 1704
Hickeſii Theſaurus Linguar. Orientalium, fol. *Ibid.* 3 voll.
--- Conſpectus & Grammat. Linguar. Oriental. 8°. *Ibid.*
Hieronymi Opera Omnia, per Monach. Bened. fol. *Pariſ.* 5 voll.
Hilarii Opera, per Monach. Benedict. fol. *Ibid.* 1693
Hildeberti & *Marbodæi* Opera, per Monach. Bened. fol. *Ibid.* 1708
Hildebrandi Antiquitates Romanæ, 12°. *Franeq.* 1700
Hilleri Onomaſticon Sacrum, 4°. *Tubingæ* 1706
Hippocratis & *Galeni* Opera, Gr. Lat. Charterii, fol. *Pariſ.* XIII voll.
--- Idem, *Charta Majori.*
Hire Mechanique 12°. *Ibid.*
--- Sectiones Conicæ, *fol.* *Ibid.* 1685
--- Tabulæ Aſtronomicæ, 4°. *Ibid.* 1687
Hiſpania *Illuſtrata*, *fol.* Franc. 4 *voll.* 1699
Hiſtoire du Duc d'Albe, 12°. *Paris*
--- *de la Ligue de Cambray*, 12°. Haye.
--- *des Conclaves*, 12°. Cologne 1703
--- *des Iuifs*, 12°. Paris 1710 7 *voll.*
--- *des Demeſlez de la Cour de France*, 4°. Ibid. 1708
--- *du Grand Ghengiſham*, 12°. Ibid.
--- *des Maiſons de France*, *fol.* Paris, 1713 2 *voll.*
--- *des Favorites* 8°. Amſt 1703 2 *voll.*
--- *des Religions du Monde*, *par Ionet*, 12°. Paris 4 *voll.*
--- *de la Maiſon de Taſſis*, *fol.*

Hiſtoire

Hiſtoire de l'Academie Royale des Sciences 1699 *juſq.* 1710 *incluſive, avec l'Hiſtoire du renouvellement*, 12°. Amſt. 16 *voll. compleet.*

--- *du Wicleſianiſme*, 12°. Lion 1682

--- *des Martyrs du temps de la Reformation*, 12°.

--- *Françoiſes, Galantes & Comiques* 12°.

--- *du Cas de Conſcience*, 12°. 3 *voll.*

--- *des Provinces unies*, 12°. 4 *voll.*

--- *de l'Inquiſition*, 12°.

--- *des Conciles par Hermant* 12°. Rouen 1704 4 *voll.*

--- *de St. Gregoire le Grand*, 4°. Paris.

--- *des Conciles Generaux*, 12°. Ibid. 1699. 2 *voll.*

--- *de St. Louis*, 4°. Ibid. 1688 2 *voll.*

--- *des ordres Religieux, par Hermant*, 12°. Rouen 1710 4 *voll.*

--- *reduite a ſes principes* 12°. Paris 1708 2 *voll.*

--- *de la Floride par la Vega & Richelet*, 12°. Ibid. 1709. 2 *voll.*

--- *de la decouverte de Perou*, 12°. Ibid. 1706 2 *voll.*

Hiſtoria Concilii Florentini fol. Gr. Lat. *Hagæ Com.* 1660

--- Flagellantium, 12°.

--- Vniverſitatis Pariſienſis, per Boulay, fol. *Pariſ.* 6 voll.

--- Idem Charta Majori.

--- Congregat. de Auxiliis, per le Blanc. *fol.*

--- *Idem*, per Lemos, *fol.*

Hiſtoriæ Brittannicæ & Anglicanæ Scriptores xx fol. *Oxoniæ* 2 voll.

--- Romanæ Epitome, 24°. *Amſt.* 1625

--- Byzantinæ Scriptores poſt Theophanem, fol. Gr. Lat. *Pariſ.* Typis Regiis.

--- Rei Nummariæ Scriptores, 4°. *Lugd. Bat.* 2 voll.

--- Auguſtæ Scriptores, Obrechti, 8°. *Argent.*

Hiſtorie der Veldmuyſen, 8°. Gron. 1700

--- *Vanden Godsdienſt* 8°. Rotterd. 1695

Hobbes de Cive, 12°. *Amſt.* 1696

Hodius contra Hiſt. Ariſteam, 8°. *Oxon.*

Hofmanni Lexicon Vniverſale, fol. *Lugd. Bat.* 1698 4 voll.

Hollebeke *Predikatie over Maria Stuart*, 4°.

Homere *Iliade, par M. Dacier*, 12°. Amſt. 1712 4 *voll.*

Hooft *Nederlandſe Hiſtorien, fol.* Ibid. 1703 2 *deelen.*

--- *Werken, fol.* Ibid. 1704

--- Tacitus, fol. Ibid. 1704

Hoogſtraten *Voorhof der Ziele, of Zinnebeelden*, 4°. Rotterd. 1698

Horace *Oeuvres, Fr. Lat. par Dacier*, 12°. Paris 1709 10 *voll.*

--- *par Martignac*, 12°. Ibid. 1696 2 *voll.*

--- *par Tarteron*, 12°. Amſt. 1710 2 *voll.*

Horatius in uſum Delphini, 4°. *Pariſ.* 1691 2 voll.

--- textus, 12°. *Vltra.* 1713

Horne Opuſcula Anatomico-Phyſiologica, 8°. *Lipſ.* 1707

Hornii Ius feudale, 4°. *Witteb.* 1705

Hoſpital *des Infinemens petits*, 4°. Paris 1696

--- *Sections Coniques*, 4°. Ibid. 1707

Hoſſchi & *Becani* Poemata, 8°. *Antv.* 1667

Hoſte *art des Armées Navales*, *fol.* Paris.

Hottingeri Hiſtoria Eccleſiaſtica, 8°. *Hanov.* 1655 9 voll.

Huberus *de Iure Civitatis*, 4°. Franeq. 1708

--- Diſſertat. Iurid. & Philol. 4°. *Ibid.* 1703

--- Prælectiones Iuris Civilis, 4°. *Ibid.* 1701 3 voll.

Huet du Paradis Terreſtre, 12°. *Paris* 1691

Huetii Demonſtratio Evangelica, 4°. *Lipſ.* 1703

Hugenii Horologium Oſcillatorium, fol. *Pariſ.* 1673

Hunerwolfii Anatomia Pſoniæ 8°. *Arnſtat* 1680

Iacobæi Muſæum Regis Daniæ fol. *Haſniæ.*

Iamblichus, fol. Gr. Lat. per Gale, fol. *Oxon.*

Iani Nici Erythræi Pinacotheca Imaginum Illuſtrium, 8°. *Lipſ.* 1712

Icones Arborum, Fruticum, &c. 4°. longo, *Lugd. Bat.*

--- Idem Ch. Maj.

--- Virorum noſtra Patrumque memoria Illuſtrium, quorum Opera cum Literarum Studia tum vera Religio fuit reſtaurata, ab Henr. Hondio Sculptæ æneiſque typis excuſæ, 4°.

--- XXXXVIII Profeſſorum Leidenſium, 4°. *Lugd. Bat.*

Imagines Principum & Eruditorum Virorum, fol. *Ibid.* 1710

--- *dito, op klein mediaan pap.*

Imhof Italiæ Genealogia, fol. *Amſt.* 1710

--- Genealogia Hiſpaniæ, fol. *Ibid.*

--- Stemma Luſitanicum, fol. *Ibid.*

--- Genealogia Italiæ & Hiſpaniæ, fol. *Norib.* 1701 2 voll.

--- Notitia Procerum, fol. *Stutgard.* 1699

Indes Orientales & Occidentales, repreſentées par figures, avec une courte deſcription, par Rom. de Hooge, fol. longo, Leide 1711

Index Librorum prohibitorum Hiſpan. & Roman. fol. *Madriti.*

Inquiſitie van Goa, 12°. Middelb.

Inſtitutiones Iuris Civilis, 24°. *Lugd. Bat. Gaaſb.* 1670

--- cum notis Vinnii, 12°. *Ibid.* 1709

--- *dito, klein dik papier.*

--- *dito*, Charta Majori, *dun papier.*

--- *dito groot dik papier.*

--- 24°. *Amſt.*

Inſtruction nouvelle pour les Arbres fruitiers, 12°.

--- *pour la teinture der Laines*, 12°. Paris 1671

Iornandes Hiſtoire des Goths, 12°. Ibid. 1703

Irenæi

Digitized by Google

Irenæi Opera, Gr. Lat. per Grabe, fol. *Oxoniæ.* 1702
--- Idem, per Monach. Bened. fol. *Pariſ.* 1710
Iſidori Peluſiotæ Opera, fol. Gr. Lat. *Ibid,* 1638 Ch. Maj.
Ittigii Bibliotheca Patrum Apoſtolica, 8°. *Lipſ.* 1699 3 voll.
Iuliani Imper. Opera Omnia, Gr. Lat. Spanhemii, fol. *Ibid.* 1696
Iulii Caſaris Portus Iccius, 8°. *Oxoniæ* 1694
--- Opera, cum notis Variorum, 8°. *Amſt.*
--- in uſum Delphini, 8°. *Lond.*
--- textus, 24°. *Amſt.*
--- *en François, par Ablancourt* 12°.
Iungken fundamenta Medicinæ, 8°.
--- Manuale, ſive vademecum Prax. Med. 8°.
--- Medicus præſenti Sæculo accomodandus 8°.
--- Praxis Medica, 8°.
Iunii animadverſa, ejuſdem de Coma, &c. 8°. *Rotterd.* 1708
Iuſtelli Bibliotheca I. Canon. fol. Gr. Lat. *Pariſ.* 2 voll.
Iuſtin, *traduction du Port Royal,* 12°. Paris 1708 2 *voll.*
Iuſtinus Grævii, 8°. *Traj.* 1708
Iuvenalis & *Perſius* in uſum Delphini. 4°. *Ibid.* 1684
--- cum notis Variorum, 4°. *Lugd. Bat.*
--- *Latin & François, par Tarteron*, 12°. *Paris* 1706
Keil introductio in veram phyſicam, 8°. *Oxoniæ* 1705
Kerkraat de Patrio Iure, 8°. *Vltraj.* 1708
Kinſchoti Poemata 8°. *Hagæ* 1685
Kippingii Antiquitates Romanæ, emendatius editæ figuris & notulis illuſtratæ ac Ratiora quædam I. Lipſii Opuſcula, 8°. *Leidæ* 1713
Klockius de Ærario, fol.
--- de Contributionibus, fol.
Knibbe *over den Coloſſenſen*, 4°. Amſt. 2 *deelen, groot pap.*
--- *Epheſen*, 4°. Leyden 1694 2 *deelen.*
--- *deſelve op groot papier.*
--- *Davids vermaan aan ſyn Soon*, 8°: Ibid. 1693
Knox *beſchryving van* Ceylon, 4°. *Vtrecht* 1692
Konig Regnum Animale, Vegetabile, Minerale &c. 4°. *Baſil.* 5 *voll.*
Kromajerus de uſu Linguæ Arabicæ, 4°. *Francof.* 1707
Kronyk van Vrieſland, fol.
Labbe notitia dignitatum Imperii, 12°. *Pariſ.* 1651
La Court *Polityke Gronden van Holland*, 8°. Leyd. 1671
Lactantii Firmiani Opera Omnia, 8°. *Cantabrig.*
Lampadius de Republica, 8°.
Lamy Harmonia Evangelica, 4°. *Pariſ.* 1699 2 voll.
--- *Elemens de Mathematique,* 12°. *Amſt.* 1710
Land van Beloſte, in 4 *Royale blad platen*
Langii Opera Medica Omnia, fol. *Lipſ.* 1704 2 voll.
Lapide (Corn. a) Opera Omnia, fol. *Antv.* 1705 10. voll.
Lapide (*à*) *Intereſt des Princes d'Allemagne*, 12°. Paris 1712 2 *voll.*

Digitized by Google

Larrey *Hiſtoire d'Angleterre*, *fol.* Rotterd. 1707 4 *voll.*

La Selve Annus Apoſtolicus, 8°. *Pariſ.* 1708 7 voll.

--- de Adventu, 8°. *Ibid.* 1708

Launoy Epiſtolæ, fol. *Lond.*

Lauterbach Compendium Iuris. 8°. *Francof.* 1707

Leeuwen *over de handelingender Apoſtelen*, 8°. Amſt. 2 *deelen.*

--- *Manier van Procedeeren*, 8°. Ibid.

--- Batavia Illuſtrata, fol. *Hage.*

--- *Beſchryving van Leyden*, 12°. *Leyden.*

Leibnitzii Codex Iuris Gentium, fol. *Hanov.* 1693 2 voll.

--- pars Secunda, fol.

--- Scriptores rerum Brunvicenſium, fol. *Hanov.* 1707 &c. 3 voll.

Leidekker de Republica Hebræorum fol. *Amſt.* 1704

Lemery *Cours de Chymie*, 8°. Paris 1713

--- *Sur la nourriture des Os*, 12°. Ibid.

Leo in Aphoriſmos Hippocratis 4°. *Francof.* 1711

--- Tentamen & Examen Medicum, 8°. *Ibid.* 1710

Le Long Bibliotheca Sacra, 8°. *Lipſ.* 2 voll.

Leti *Vie d'Elizabeth*, 12°. Amſt. 2 *voll.*

Lettres de Mr. Flechier, 12°.

--- *Sur les anciens Dieux, ou Rois d'Egypte*, 12°. Paris 1712

--- *de Louis XII. & du Card. d'Amboiſe* 8°. Bruſſ. 1712 4 *voll.*

Leven van Koning Emanuel van Portugal, 12°. 3 *deelen.*

--- *van M. de Ruyter*, *fol.* Amſt. 1669

--- *den grooten Vizir*, 12°. Leyden.

--- *Marcus Brutus*, 8°. Amſt.

Leutholf *Toneel der hedendaagſe Wereld*, 4°. Vytt.

Libertins en Campagne, 12°. Bruſſ. 1710

Liger *Iardinier Fleuriſte*, 12°. Amſt. 2 *voll.*

--- *Oeconomie de la Campagne*, 4°. Ibid.

Ligtfooti Opera Omnia, fol. *Franeq.* 1699 3 voll.

Limborg Hiſtoria Inquiſitionis, fol. *Amſt.* 1692

--- Theologia Chriſtiana, fol. *Ibid.* 1700

--- *Godgeleertheyd*, 4°. Amſt. 3 *deelen.*

Limnæi Ius Publicum, cum additamentis, 4°. *Argent.* 1669 6 voll.

Linden de Scriptis Medicis, 4°. *Norimb.* 1686.

Lindenbrogii Scriptores Septentrionales aliique, fol. *Hamb.* 1706

Lipenii Bibliotheca omnium materiarum, fol. *Francof.* 1685 6 voll.

Lipſii Opuſcula Selecta Antiquit. Roman. 4°. *Lugd. Bat.* 1693 2 voll.

--- Opera Omnia, 8°. *Veſalie* 1675 4 voll.

--- Idem, fol. *Antv.* 4 voll.

Lobineau *Hiſtoire de Bretagne*, *fol.* Paris 1707 2 *voll.*

Locke Eſſai Philoſophique, 4°. Amſt.

Loenii

Loenii *Deciſien*, 4°. Amſt.
Logique, ou l'art de Penſer 12°. Ibid. 1708
Loix Civiles, dans leur ordre Naturel, fol. Paris 17132 *voll.*
Lommii Obſervationes Medicæ, 12°.
Lorint Sermons, 8°. *Liege* 1703 10 voll.
Loredano *Lettres, Ital. & & Franc. par Veneroni*, 12°. Bruxelle 1708
Loſſii Conſilia, ſive de morborum Curationibus, 8°. *Lond.* 1684
Lubinietzki Theatrum Cometicum, fol. *Lugd. Bat:* 2 voll.
Lubin Mercure Geographique. 12°. *Pariſ.* 1678
Lucien, *par Ablancourt*, 8°. Amſt. 1709 2 *voll.*
--- Idem, 12°. *Paris* 1707 3 voll.
Lucius Cecilius de mortib. Perſecutorum, 8°. *Pariſ.* 1710
Lucretius, in uſum Delphini, 4°. *Ibid.* 1680
--- *en François*, 12°. Amſt. 2 *voll.*
--- 12°. Paris 1708. 2 voll.
Ludlow *Memoires*, 12°. Amſt. 1699 3 *voll.*
Ludolfi Hiſtoria Æthiopica, fol. *Francof.* 1681
--- Commentarius, cum appendicibus, fol. *Ibid.* 1691
--- de Iure Primogenituræ, 4°. *Iena* 1711
Ludovici Opera Omnia 4°. *Francof.* 1712 (Leide.
Luyke *Theatre des Martyrs*, 4°.
Lupi Epiſtolæ & Vita D. Thomæ, Archiep. Cantuar. 4°. *Lovan.*
--- Appellationes S. Petri, 4°. *Ibid.*
Lycophron, Gr. Lat. fol, *Oxon.* 1697
Lydii Syntagma de re Militari, 4°. *Dordraci* 1698
--- Agoniſtica Sacra, 8°.
--- Idem, 12°.
Mabillon de re Diplomatica, fol. *Pariſ.* 1709 2 voll.
--- Supplementum, fol. *Ibid.* 1704
--- Annales Ordinis S. Benedicti, fol. *Ibid.* 1703 5 voll.
--- Muſæum Italicum. 4°. *Ibid.* 1687 & 1689 2 *voll.*
Macrobius, cum notis Variorum, 8°. *Lond.* 1694
Mæriani Topographiæ, *mit die anhangen, fol.* Francf. *Compleet.*
Mainbourg Oeuvres 12°. Patis 1682 16 *voll.*
--- Idem, 4°. *Ibid.* 1686 12 *voll.*
Maitre Plaidoyez, 4°. Ibid.
Maii Oeconomia Temporum V. Teſtam. 4°. *Francof* 1706
Maiſon Reglée, 8°. Amſt.
Maladies de l'Oeil; 4°. Troye 1706
Malala Hiſtoria Chronica, Gr. Lat. 8°. *Oxon.* 1691
Malebranche *recherche de la verité*, 12°. Paris 1702 2 *voll.*
--- Idem, 12°. *Ibid.* 1712 4 voll.
--- Idem, 4°. *Ibid.* 1712 4 voll.
--- Converſations Chreſtiennes, 12°. *Ibid.* 1702
--- *Amour de Dieu*, 12°. *Ibid.*
--- *Recueil a Arnaud*, 12°. Paris 1709 4 *voll.*
--- *Avis ſur l'Entret. du Philoſ.* 12°. Ibid. 1708
--- *Morale*, 12°. Lyon 1707 2 *voll.*

Malebranche *Meditations Chreſtiennes*, 12°. Patis.
--- *Entret. ſur la Metaphyſique, &c.* 12°. Ibid. 1711 2 *voll.*
--- *Entretien d'un Philoſophe* 12°. Ibid. 1708
Mallet Travaux de Mars, 8°. Amſt. 3 *voll.*
--- *Geometrie*, 8°. Paris 1702 4 *voll.*
Mangeti Bibliotheca Anatomica, fol. *Geneva* 1699 2 voll.
--- Bibliotheca Chymica, fol. 1702 2 *voll.*
--- Bibliotheca Medico-Pharmaceut. fol. *Ibid.* 2 voll.
--- Medico-Practica, fol. *Ibid.* 1698 4 voll.
Manilius, in uſum Delphini, 4°. *Pariſ.* 1679.
Mantica de Tacitis, &c. fol. *Genevæ* 3 voll.
Manutius & *Sigonius* de Civitate Romana, fol. *Lugd. Bat.* 1696
Marca de Concordia Sacerd. & Imp. fol. *Pariſ.* 1704
--- *Ibid.* fol. *Francof.* 1708 Ch. Maj.
--- Hiſpanica, fol. *Pariſ.* 1688
Marcel *Hiſtoire de France*, 12°. Paris 1686 4 *voll.*
Marechal (Parfait) François 12°. Ibid. 1706
Marot (*Clement*) *Oeuvres*, 12°. Haye 1702
Martelaars Boek der Gereformeerden, fol. Amſt. *Schipper* 1671
--- Idem, Dort, Savry, fol.
--- *Doopsgeſinde, door Bracht, fol.* Amſt. 1685
--- *dito, opgroot papier.*
Martene de diſciplina antiquæ Eccleſiæ, 4°. *Lugduni* 1706
--- Collectio Veterum monumentor. & ſcriptorum, 4°. *Rotomag.* 1700 2 voll.
--- de ritibus Eccleſiæ, 4°. *Ibid.* 1700 3 voll.
Martini Lexicon Philologicum, fol. *Amſt.* 1701 2 *voll.*
Maskamp Hiſtoria Civilis, 8°. *Dusb.*
Maſcardus de Probationibus, fol. *Francof.* 2 voll.
Matthæus de Nobilitate, 4°. *Amſt.* 1686
--- de Auctionibus, 4°. *Bruxell.*
--- Paroemiæ Iuris, 4°. *Ibid.*
Matthiæ Theatrum Hiſtoricum, 4°. *Francof.* 1694
Mauriceau *maladies des femmes groſſes*, 4°. Paris 1712
--- *Obſervations* 4°. Ibid.
--- de morbis Mulierum, &c. 4°. *Ibid.* 1681
Mauritii *Iubeljaar*, 8°. Amſt. 1700
Maximi (S.) Opera, Gr. Lat. fol. *Pariſ.* 1675
Mayerne Conſilia & Epiſtolæ Medicinales, fol. *Lond.*
Mazatin (*Madᵉ.*) *Memoires* 8°. Cologne.
Medailles de Louis XIV. fol. Paris 1702
Medrano Geographia del Mondo, 8°. *Amber.*
Meelii Inſignium Virorum Epiſtolæ ſelectæ, 8°. *Amſt.* 1701
Menage *Obſervations ſur la Langue Françoiſe*, 12°. Paris 1675 2 *voll.*
Menage des Champs, 12°. Paris 1711

Me-

Memoires de Montbrun, 12°. Amſt. 1701
--- *pour l'Hiſtoire du Dauphiné*, *fol.* Paris 1711
--- *de la Vie de Mr. de Thou*, 12°. Amſt.
--- Idem. 4°. *Paris.*
Meneſtrier *Hiſtoire de la Ville de Lyon*, *fol.* Lyon 1696
Menochii Opera Omnia, preter Conſilia, fol. *Genev.* 5 voll.
Menudier *art de faire des Lettres, Billets, Complemens*, 12°. Iena 1676
--- *Le parfait Secretaire* 12°. Ibid. 1703
--- *Oeuvres*, 12°. Ibid. 1709 5 *voll.*
Mercatoris (Marii) Opera cum notis Baluzii, 8°. *Pariſ.* 1684
Mercurialis de arte Gymnaſtica, 4°. *Amſt.*
Merula *manier van Procedeeren*, 4°. Delft 1706
--- de Comitiis Romanorum, 12°. *Lugd. Bat.*
Methode *pour apprendre l'Hiſtoire de la Bible*, 12°. Paris 1710
--- *l'Hiſt. de Portugal.* 12°. Ibid. 1707
--- *pour l'Hiſt. d'Anglett.* 12°. Ibid. 1709
--- *Savoye*, 12°. *Ibid.* 1707
--- *Grecque du Port Royal*, 8°. Paris 1682
--- *Latine*, *dito*, 8°. Ibid.
--- *de lever les Plans*, *& les Cartes*, 12°. Ibid. 1693
Methodii Convivium Virginum, fol. *Pariſ.* Typis Regiis 1657
Mevius ad Ius Lubecenſe, fol. *Francof.* 1700
Meulen *manier van Procedeeren*, 4°. Vytrecht. 2 *deelen.*
Mey (*Ioh. de*) *Werken*, *fol.*
Meyer *Portaal des Heeren*, 8°. Groning. 1700
Mezeray *Hiſtoire de France*, *fol.* Paris 1685 3 *voll.*
--- *Idem*, *en grand papier fol.* 3 *voll.*
--- *Abregé*, 4°. Ibid. 1690 3 *voll.*
--- *Idem* 12°. 7 *voll.* Ibid. 1698
--- *Idem* 12°. 7 *voll.* *Amſt.* 1696
Micralii Hiſtoria Eccleſiaſtica, 4°. *Lipſ.* 1699
Middelhoven *bronader der woord oorſpronklykheden*, 8°. Rotterd. 1697
Mininſki Theſaurus Linguar. Orientalium, fol. *complt.*
Minutius Felix, Rigaltii & aliorum, 8. *Cantabr. gr. en Kl. Pap.*
Miſcellanea Curioſa Medico-Phyſica Germanor. 4°. ab A°. 1670 uſq. ad preſent., *Francof* 1684 *&c.* Compleet.
--- Centuria I & II. 4°. *Ibid.* 1712
Miſſæ Pontificales, fol. *Pariſ.* 1700
Miſſon *memoires d'un Voyageur en Angleterre*, 12°. Hage.
Mobachius de triumpho Romano, 8°. *Alcmar.* 1681
Moliere *Oeuvres* 12°. Paris 1710. 8 *voll.*
--- Idem, 12°. *Amſt.* 1715. 4 voll.

Moliere Opere, 12°. *Leipſ.* 1698 4 voll.

Molinet *Cabinet de la Bibliotheque de Ste. Genefvieve, fol.* Paris 1692

--- Hiſtoria Pontificum, fol. *Ibid*, 1679

Momma ad Romanos & Galatas, *Hagæ* 8°. 1678

Montalte *Lettres Provinciales*, 8°. Bruſſ. 3 *voll.*

Montani *Beſchryving van America*, *fol.* Amſt. 1671

--- *Iapan*, *fol.* Ibid. 1669

Montfaucon Collectio Nova Patrum Græcorum, fol. *Pariſ.* 1706 2 voll.

--- Diarium Italicum, 4°. *Ibid.* 1702

--- Paleographia Græca, fol. *Ibid.* 1708

Montfleury *Oeuvres, ou Comedies*, 12°. Ibid. 1705 2 *voll.*

Monumenta Paderbornenſia, 4°. *Veſaliæ.*

Morale des Ieſuites, 8°. Mons 1702 3 *voll.*

--- *Chrêtienne*, 4°. Bruſſelle *Frix.*

Moreau *Actions des Saints*, 4°.

Mornacii Opera Omnia, fol. *Pariſ.* 1654 4 voll.

Moriſon Hiſtoria Plantarum, fol. *Oxonii* 1672 3 voll.

Mort (Iac. le) Opera Medico-Chymica, 4°. *Lugd. Bat.*

Munting *van de Planten*, *fol.* Leyden 1696 2 *deelen.*

--- Phytographia curioſa, fol. *Lugd. Bat.* 1702

--- Herba Brittannica, 4°. *Amſt.* 1681

Muſæ Anglicanæ, 8°. *Lond.* 2 voll.

Muſgrave de Arthritide anomala, 8°. *Amſt.* 1710

Mytographi Latini, cum notis Variorum, 8°. *Ibid.* 1681

Nain (*Mr. Le*) *Hiſtoire de l'ordre de Citeaux*, 12°. Patis 1696 9 *voll.*

Nani *Hiſtoire de Veniſe*, 12°. Cologne 1682 4 *voll.*

Natalis Alexander in Epiſtolas Pauli, fol. *Rothom.* 1710

--- in Evangelia, fol. *Pariſ.* 1703

--- Hiſtoria Eccleſiaſtica, *fol.* *Ibid.* 1699 8 Voll.

Naudé *Apologie pour ceux qui ſont accuſez de Magie*, 8°. Amſt.

Nevers (*Duc de*) *Memoires*, *fol.* Ibid. 1666 2 voll.

Neuville *Hiſtoire d'Hollande*, *avec la continuation*, 8°. Amſt. 1709 6 *voll.*

--- *Hiſtoire de Portugal*, 4°. Paris 1700 2 *voll.*

Newton Arithmetica, 8°. *Cantabr.*

--- Principia Philoſophiæ, 4°. *Amſt.* 1714

--- Optica, 4°. *Lond.* 1706

Nicephori Gregoræ Hiſtoria Byzantina, fol. Gr. Lat. *Pariſ.* 1702 2 voll.

Nieuhof *Geſantſchap na China*, *fol.* Amſt. 1693

--- *Ooſt en Weſt Indiſche Reyſen*, *fol.* Ibid. 1682

--- *dito*, *op groot papier.*

Noble *Contes & Fables*, 8°. Amſt.

Noodt Opera Varia, 4°. *Lugd. Bat.* 1705

--- Opera Omnia, 4°. *Ibid.* 1713

Noris

Noris de Anno & Epochis Syro-Macedonum, 4°. *Lipſ.* 1696
Nouveaux Elemens de la Geometrie, par Meſſrs. du Port Royal, 12°. Haye.
Numiſmatum Antiquorum Sylloge, 4°. *Lond.* 1708
Obrechti Alſatia, 4°. *Argent.* 1681
Oceanus Iutis, fol. *Venet.* 1588. 28 voll.
Olearii Iſagoge ad Numophylacium 4°. *Iena*
--- Scrinium Antiquarium, 8°. *Ibid.* 1698
Optati Milevitani Opera, per du Pin, fol. *Pariſ.* 1700
--- Idem, fol. *Amſt.*
Opuſcula Mythologica, Gr. Lat. 8°. *Amſt.* 1688
Origenis Hexapla, Gr. Lat. per Montfaucon, fol. *Pariſ.* 1713 2 *voll.*
--- *contre Celſe*, 4°. *Amſt.*
Orphei Argonautica, Gr. Lat. 12°. *Trajecti* 1689
Oſſat *Lettres*, 12°. Amſt. 1708. 5 *voll.*
Otto de Ædilibus Coloniarum & Municipiorum, 8°. *Francf.* 1713
Oudaan *Roomſe Mogentheyd*, 4°. Gouda 1706
--- *op atlas papier.*
Ovidii Opera, in uſum Delphini, 4°. *Lugd.* 1689 4 voll.
--- cum Notis Variorum, 8°. *Amſt.* 1708. 3 voll.
--- Metamorphoſis, in uſum Delphini, 8°. *Lond.* 1708.
--- *Metamorphoſe, par du Eyer, fol.* Amſt. 1702
--- *Herſchepping, door Vondel, fol.* Ibid. 1703
Outrein *Heilige Sinnebeelden*, 4° Amſt. 2 *deelen.*
--- *Gods Tabernakel onder de Menſchen*, 8°. Ibid.
--- *Bybelſe Keurſtoffen*, 8°. Ibid.
Ouvrages (Divers) de Mathematique, fol. Paris 1698. 2 *voll.*
Owen *Epigrammes*, 12°. Ibid. 1709
Oweni Theologoumena, 4°. *Franeq.* 1700
Ozanam *Cours de Mathematique*, 8°. Paris 5 *voll.*
--- *Dictionaire de Mathematique*, 4°. Ibid.
--- *Recreations Mathematiques*, 8°. Ibid.
--- *Geometrie*, 8°. Ibid.
--- *Geometrie*, 12°. Ibid. 1689
--- *Trigonometrie*, 12°. Ibid. 1697
--- *des Cadrans*, 12°. Ibid. 1697
--- *des Lignes du premier genre*, 4°. Ibid. 1687
--- *uſage du Compas* 8°. Ibid. 1700.
--- *uſage de l'Inſtrument univerſel* 12°. Ibid. 1700
--- & Boulenger *Geometrie pratique*, 12°. Ibid. 1690
Pacificatorum Monaſteriorum Icones, fol. atlanti, *Colon.* 1700.
Pacioni Allegationes Civ. & Can. fol. *Genev.*
Paffenrode *Gedigten*, 8°. Amſt. 1705
Palaprat Oeuvres, ou *Comedies*, 12°. Paris 1712. 2 *voll.*
Palladio *Architecture, par*

Digitized by Go

Muet, 4°. Amſt. 1682

Pallavicini Hiſtoria Concilii Tridentini, 4°. *Antv.* 1670 3 voll.

Palmerii Exercitationes in Optim. Auctores Græcos 4°. *Lugd. Bat:*

Pandectæ Florentinæ, fol. *Florent.* 3 voll.

Paolo (*Padre*) Opere, 12°. *Venet.* 6 voll.

Patravicini *Emblemes d'Amour*, 4°. Amſt.

Pars *Naamrol der Bataviſe Schryvers*, 4°. Leyden 1701

Paſſe par tout galant, 12°. Conſtant. 1710

Patru *Playdoyez* 4°. Paris 1713

Paulini Opera, 4°. *Ibid.* 1685 2 voll.

Paullini Antiquitates Germaniæ, 4°. *Francof.* 1698

--- Geographia curioſa, 4°. *Ibid.* 1699

Pauſanias Gr. Lat. fol. *Lipſiæ* 1696

Pautre (*Anth. le*) *Oeuvres d'Architecture*, *fol.* Paris

Pearſon in Symbolum Apoſtolicum, 4°. *Francof.*

Penicher Collectanea Pharmaceutica, 4°. *Pariſ.* 1695

Perger *Grammaire Françoiſe, expliqué en allemand*, 12°. Paris. 1687

--- *Eſpagnole*, 12°. Paris 1704

Peregrini (Camilli) Campania Felix, tranſl. per Dukerum. M. S.

--- & *Cenſalius* de fideicommiſſis, fol. *Norib.* 2 voll.

Perezius in Codicem, 4°. *Colonia Agrippina* 1707

Perezius ad Digeſta, 4°. *Amſt.* 1669

Perrault *Hommes Illuſtres en France*, *fol.* Paris 1696 2 *voll.*

--- *Cabinet des beaux Arts*, *fol.* Ibid.

--- *Courſes des Teſtes & de Bague*, *fol. atlanti.* Ibid.

Perſe *Satyres par le Noble*, 8°. Amſt. 1706

Petau *Hiſtoire Vniverſelle*, 12°. Paris 1708. 2 *voll.*

Petavii Dogmata Theologica, fol. *Antv.* 1700. 6 voll.

--- de Doctrina Temporum, fol. *Ibid.* 3 voll.

--- Rationarium Temporum, 8°. *Lugd. Bat.* 1710

--- Stemmata Illuſtr. *Ibid.* 1710

Petit Albert *Secrets* 12°.

--- de Amazonibus, 12°. *Amſt.* 1709

Petrone, *Latin & François*, 12°. Paris 2 *voll.*

Petronius, cum notis Variorum, 4°. *Trajecti* 1709

Peu *pratique des Accouchemens*, 8°. Paris

Pfeifferi Opera Omnia, 4°. *Traj.*

Phædri *Fabulen, vertaald door Hoogſtraten*, 4°. Amſt. 1703

--- Fabulæ, Hoogſtrateni, 4°. cum fig. *Ibid.*

------ in uſum Delphini, 4°. *Pariſ.*

--- Fabularum Auctarium, & Romuli Fabulæ Æſopiæ, 12°. *Lugd. Bat.* 1709

Pharmacopœa Extemporanea, 8°. *Lond.* 1708

--- Bateana, 8°. *Amſt.* 1709

Phar-

Pharmacopæa Auguſtana, 4°. *Dordraci*

Pharmacopee de Schroder, commentée par Etmuller, 8°. Lyon 2 *voll.*

Philaletha dilucidat. in Croeſii Hiſtoria Quakerorum, 8°. *Amſt.* 1696

Philo Iudaus, Gr. Lat. fol. *Francof.* 1691

Philoſophia Vetus & Nova, 4°. *Norib.* 2 voll.

Philoſtrate *platte Peinture*, *fol.* Paris. (1709

Philoſtratus Gr. Lat. fol. *Lipſ.*

Picart *du Nivellement*, 12°. Paris 1684

Piccart, *les cinq ſens.*

Pictet *Theologie Chreſtienne*, 4°. Amſt. 1702 2 *voll.*

--- *Morale Chreſtienne*, 12°. Geneve 8 *voll.*

Piles *Cours de Peinture*, 12°. Paris 1708

Pin Bibliotheque & Prologomenes, 4°. *Amſt.* 20 voll. compleet.

--- *Hiſtoriens*, 4°. Ibid.

Pindarus Gr. Lat. fol. *Oxon.* 1697

Piſtoris (Hartm.) Opera Iuridica, fol. *Lipſiæ* 2 voll.

Pithoei Codex Canonum, Gr. Lat. fol. *Pariſ.* Typis Regiis.

Placaetboek 4^e. *deel*, *fol.* Hage.

--- *Regiſter*, *fol.* Ibid.

Planiſphærium Terreſtre, *Lugd. Bat.* (2 *voll.*

Platon *Oeuvres*, 12°. Paris

Plautus, in uſum Delphini, 4°. *Ibid.* 1679. 2 voll.

Pline *Lettres*, 12. Ibid. 1702. 2 *voll.*

Plumier *Art de Tourner*, *fol.* Lyon 1701

--- de Felicibus Americanis, fol. *Pariſ.* 1705

--- *Plantes de l'Amerique*, *fol.* Ibid. 1693

--- Nova Plantar. Americanarum genera, 4°. *Ibid.*

Pocockii Carmen Tograi, &c. 8°. *Oxon.*

Pollucis (Iulii) Onomaſticon, Gr. Lat. *Amſt.* 1702. 2 voll.

Polyniere *Experiences Phyſiques*, 12°. Paris 1711

--- *Elemens de Mathematique*, 12°. Ibid. 1704

Pomet *Hiſtoire des Drogues*, *fol.* Paris 1694

Pomey Pantheon Mythicum, 12°. *Vltraj.* 1701

--- Indiculus Vniverſalis, Lat. Franc. & Flam. 12°. *Amſt.* 1703

Poncein *Abregé de la Geographie*, 12°. Paris 1708.

Portraits des Hommes Illuſtres, *fol.* Leide.

--- *Idem*, *grand papier.*

--- *de 49 Saints & Saintes*, *chacun ſur une feuille.*

Poſt *Maiſon de Ville de Maſtricht*, *fol.* Amſt.

Potteri Archæologia Græca, fol. *Lugd. Bat.* 1702

--- Charta Major.

Pradon *Oeuvres*, 12°. Paris 1700

Preſtet *Elemens de Mathematique*, 4°. Ibid. 1689 2 *voll.*

Principales (*les*) *Villes de l'Europe*, *en profil*, *fol.* Amſt. 2 *voll.*

Principes de la Geographie, 12°. Paris 1690

Propertius, Broukhuſii, 4°. *Amſt.* 1702

Proſperi Aquitanici Opera, fol. *Pariſ.* 1711

Prudentius, in uſum Delphini, 4°. *Ibid.* 1687

Przipcovii Opera Theologica in S. Scripturam, fol. *Eleuth.* 1692

Pſalmen, *Neerduyts*, *Mediaan Letter, vol noten*, 12°. Schiedam 1698

--- *door Halma*, 12°. Amſt. 1707

--- Lutheri, *neerd.* 12°. Ibid. 1687

---------- 18°. Ibid. 1687

Ptolomæi Tabulæ Geographicæ, fol. *Vltraj.*

Puffendorf Commentar. de rebus Suecicis, fol. *Francof.*

--- de Iure Natur. & Gentium, 4°. *Amſt.* 1704

--- *Droit de la Nature & des Gens*, 4°. Ibid. 1713

--- Introductio ad Hiſtoriam Europæam, 8°. *Vltraj.* 1702

--- *Inleyding tot de Hiſtorien*, 8°. Ibid. 1703. 2 *deelen.*

--- *Introduction a l'Hiſtoire*, 8°. Leyde 1710. *avec figures* 4 *voll.*

--- *Idem*, 12°. Amſt. 4 *voll.*

--- de rebus geſtis Caroli Guſtavi, fol. *Norimb.* 1696. 2 *voll.*

--- *Hiſtoire de Charles Guſtave*, *fol.* Ibid. 1697 2 *voll.*

--- de Statu Imperii Romano-Germanici, Titii, 8°. *Lipſ.* 1708

--- de Officio Hominis & Civis, 12°. *Vltraj.* 1705

Quatre Parties du Monde, *en 4 feuilles*, *par de Wit*, Amſt.

Quatre Saiſons de l'Année,

--- *Complexions*, *par de Wit*, Ibid.

Quevedo *Obras*, 4°. *Hiſpanicè* Amberes 1699. 2 *voll.*

Quinault *Oeuvres*, 12°. Paris 1713. 2 *voll.*

Quintilianus, Obrechti, 4°. *Argent.* 1698. 2 voll.

Quintinye *Inſtructions pour les Iardin. Fruitiers*, *&c.* 4°. Amſt. 1697

Quinte Curce, *de Vaugelas*, 12°. Paris 1709 2 *voll.*

Quintus Curtius, Cellarii, 12°. *Lipſiæ* 1691

--- Pitiſci, 8°. *Hagæ* 1708

--- Freinshemii, 4°. *Argent.* 1670

--- cum notis Variorum, 8°. *Lugd. Bat.* 1696

--- 24°. *Amſt.* Elzev.

Rabelais *Oeuvres*, 8°. Amſt. 1711 5 *voll.*

Rabutin *Lettres*, 12°. Paris 1711. 5 *voll.*

--- *Memoires*, 12°. Amſt. 1711 3 *voll.*

--- *Idem*, 4°. Paris 1696. 2 *voll.*

--- *Idem*, 12°. Ibid. 3 *voll.*

--- *Diſcours a ſes Enfans*, 12°. Ibid.

Racine *Oeuvres*, 12°. Ibid. 1713 2 voll.

Raii Hiſtoria Plantarum, fol. *Lond.* 1693. 3 voll.

--- tomus tertius, ſeparatim *Ibid.* 1704

--- Methodus Plantarum, 8°. *Amſt.* 1710

--- Grew & Dedu *van de Planten*, *MS.*

Rapin

Rapin *Oeuvres*, 12°. Amst. 1709. 3 *voll.*

Raymundi Martini Pugio fidei, fol. *Lipsiæ* 1687

Real (*St.*) *Oeuvres melées*, 12°. Vtrecht.

Receuil des Opera, 12°. Amst. XI *voll.*

Recreations Mathematiques, 8°. Lyon 1680

Reeland de nummis Ebreor. 8°. *Vltraj.*

Reginaldi Opera, fol.

Regis Philosophie, 12°. Lyon 1691 7 *voll.*

Regnard *Oeuvres, ou Comedies*, 12°. 2 *voll.*

--- *Idem*, 12°. Paris 1708. 2 *voll.*

Regum, Principum, Virorum & Fœminarum Illustrium veræ Effigies, 4°.

Relation de la Cour de Portugal, 12°. Amst.

--- *ou l'Etat de Venize*, 12°. Vtrecht.

Renaudot Historia Patriarcharum Alexandr.ᵉ Jacobitar. 4°. *Paris.* 1713

Retraite de dixmille de Xenophon, 12°. Ibid. 1706

Reyger Thesaurus Juris, fol. *Colon.* 1704. 2 voll.

Reyneau *Analyse demontrée*, 4°. Paris 1708. 2 *voll.*

Rhetores Selecti, Gr. Lat. per Gale, 8°. *Oxoniæ* 1676

Ribadeneira *Vies des Saints*, *fol.* Rouen 1712. 2 *voll.*

--- *Idem*, *fol.* Paris 1687. gr. pap.

Richardi Historia Bibliothecæ Vindobon. 8°.

Richeljeu *Lettres*, 12°. Paris 1695 2 *voll*

Richeljeu *Memoires*, 12°. 5 *voll.*

Ripa *Iconologie, ou explication des Fables*, 12°. Amst 1698 2 *voll.*

Riverii Opera Omnia, fol. *Lugduni* 1698

--- Renovatus, 12°. *Ibid.* 2 voll.

Riviére *Theatre des Comedies*, 12°. Paris 1684

Robbe *Geographie*, 12°. Haye 2 *voll.*

Robertson Thesaurus Linguæ Sanctæ, 4°. *Lond.* 1680

Roccus de Navibus, 8°. *Vltraj.*

Rochefocault *Reflexions, ou Sentences morales* 12°.

Rodenburg de jure Conjugum, 8°. *Brux.*

Rohault Physica, 8°. *Amst.* 1708

--- *Physique*, 8°. *Brux.* 1708. 2 voll.

Rolle *traite de l'Algebre*, 4°. Paris 1689

Rosendaal (*Heere van*) *Gedagten en Gedigten*, 4°. Leyd. 1707

--- *dito, op groot papier.*

Rosini Antiquitates Romanæ, 4°. *Trajecti* 1701

Roy Philosophia radicalis electica, fol. *Antv.* 1713

--- Castella Brabantiæ, & *Erections*, fol. *Lugd. Bat.*

Royaumont (*Sr.* de) *Histoire de la Bible*, 4°. Paris 1713 *avec fig.*

--- dito, 4°. *Amst.* 1712.

Rubæi Antiquitates Brixianæ, 4°. MS.

Rumphii *Ambonse Rariteytkamer*, *fol.* Ibid. 1705

Digitized by Google

Rumphii *Amboniſe Rariteytkamer, groot papier.*
--- Theſaurus Conchyliorum, fol. *Lugd. Bat.* 1711
Ruyſch de Valvulis, 12°.
Rykius de unione Prolium, 4°. *Colon.* 1700
Sagittarii Hiſtoria Gothana, 4°. *Ienæ* 1700 2 voll.
Saliani Annales Eccl. V. Teſt. fol. *Pariſ.* 6 Tomis.
Salluſte, *par du Teil*, 12°. Ibid. 1670
--- *Idem*, 12°. Ibid. 1701
Salviani Opera, cum notis Baluzii, 8°. *Ibid.* 1684.
Sanctii Minerva, 8°. *Amſt.* 1714
Sande Opera Omnia, fol. *Colon.* 1698
Sandoval *Vida y Hechos de l'Emp. Carlo V. fol.* Ambetez. 2 *voll.*
Sanſon *Deſcription de l'Vnivers* 4°. Amſt. 1700
Sanſonis Geographia Sacra, Clerici, fol. *Ibid.* 1704
Saurin *Sermons*, 8°. 2 *voll.*
Scaliger de emendatione temporum, fol. *Genevæ* 1629
Scamozzi *Oeuvres d'Architecture, nouvellement traduit. fol.* Leyde 1713
--- *de ſelve int Neerduyts, fol.* Amſt. 1661
Scarron *Oeuvres*, 12°. Paris *complt.*
Scheffer *Hiſtoire de la Laponie*, 4°. Ibid.
Schenkii Signorum & Statuarum Icones, fol. *Amſt.*
--- Paradiſus Oculorum, fol. *Ibid.* 2 voll.
Schenkii Roma Æterna, fol. *Ibid.*
--- Oppida Nobil. centum, fol. *Ibid.*
--- *Cent vues des Edifices*, fol. Ibid.
Scheuchzeri Itinera Alpina tria, 4°. *Lond.* 1708
Schilteri Codex Juris Alemannici, 4°. *Argent.* 1697
--- Praxis Juris, fol. *Ibid.* 1714
--- Jus Publicum, 8°. *Ibid.* 1696
Schmidt in Eccleſiaſten, 4°. *Ibid.* 1704
--- Geneſin, 4°. *Ibid.* 1697
--- Jobum, 4°. *Ibid.* 1705. 2 voll.
--- Judicum, 4°. *Ibid.* 1706
--- Libros Samuelis, 4°. *Ibid.* 1687. 2 voll.
--- Prophetas Minores, 4°. *Ibid.* 2 voll.
Schoon *van de Planten*, 8°. Hage 1692
Schotti Schola Steganographica, 4°. *Norib.*
--- Matheſis Cæſarea, 4°. *Herbipoli* 1662
--- Organum Mathematicum, 4°. *Ibid.* 1668
--- Phyſica curioſa, 4°. *Ibid.* 1697
--- Technica curioſa, 4°. *Ibid.* 1687
Secretaire des Amans, 12°. Paris 1707
Secrets de Medicine, 12°. Ibid. 2 *voll.*
Seguini Numiſmata, 4°. *Ibid.* 1684. 2 voll.
Seldenus de Iure Naturali & Gen-

Gentium, 4°. *Lipſ.* 1695
Seldenus de Synedriis &c. Ebræorum, 4°. *Francof.* 1696
--- Tituli Honorum, 4°. *Ibid.* 1696
--- Vxor Ebraica, &c. 4°. *Ibid.* 1695
Sena de Antiquo Gymnaſio Neapolitano, MS.
Seneca Opera, Lipſii, fol. *Antv.* 1652
Sermons du Pere d'Orleans, 12°. 2 *voll.*
--- (*Receuil de*) *ſur les Evangiles du Carême*, *&c.* 12°. Paris 1712. 3 *voll.*
Sextus Rufus Cellarii, 8°. *Halæ* 1698
Sherlock *de la Mort*, 8°. Amſt.
Simon *Bibliotheque Critique*, 12°. Paris 4 *voll.*
--- *Hiſt. Crit. du V. & N. Teſt. avec les Reponces*, 4°. Rotterd. 6 *voll. compleet.*
Smallegange *Kronyk van Zeeland*, *fol.* Middelb.
Smith Miſcellanea Sacra, 8°. *Lond.* 1686
--- contra Simonis Hiſtoria Critica, 8°. *Ibid.* 1690
--- Vitæ Illuſtrium & Eruditorum Virorum, 4°. *Ibid.* 1707
--- Notitia VII Aſiæ Eccleſiar. 8°. *Vltraj.*
--- de Eccleſiæ Græcæ hodiern. Statu, 8°. *Ibid.*
--- de moribus Turcarum, 8°. *Oxon.*
Socrate *Oeuvres*, 8°. Amſt. 2 *voll.*
Soeten *Algebra*, *of Stelkonſt*, 8°. Amſt. 1702
Spanhemii Hiſtoria Jobi, 8°. *Lugd. Bat.* 1694
--- Charta Major.
Spencerus de Legibus Ebræorum, 4°. *Lipſ.* 1705
Sperlingius de nummis non cuſis, 4°. *Vltraj.*
Spitzen de oppignoratione Jurium, 4°. *Ienæ* 1677
Spoor Antiquitates Gr. & Rom. 4°. *Traj.*
Stanleii *Philoſophiſe en Poetiſe Oudheden*, *fol.* Leyd. 1702
--- *dito*, *op atlas papier.*
--- Hiſtoria Philoſophiæ, 4°. *Lipſ.* 1711
Staveren *over Iohannes*, 4°. Amſt. 1692
Stedeboek van Italien, *by Mortier*, *fol.* Amſt. 4 *deelen.*
------ *Europa*, *a* 4 *op een Olyph. blad.* Amſt.
Steiger Repertorium Juris Canonici, fol. 1714
Stephanus de Vrbibus Gr. Lat. Berkelii, fol. *Lugd. Bat.* 1694
--- Idem Gr. Lat. per Pinedo, fol. Amſt.
--- *Holſtenius* in Stephanum, fol. *Lugd. Bat.* 1684
Stillingfleet *Heylige Oorſpronklykheden*, 4°. Vtrecht 1704
Stockmans Opera Omnia, 4°. *Colon.* 1701
Strabo, Caſauboni & aliorum, fol. *Amſt.* 1707. 2 voll.
Strada *Guerras de Flandes*, 8°. Anvers 1705. 2 *voll.*
Streete Aſtronomia Carolina, 4°.
Struys *Travels*, 4°. *with figours* London 1683
Struvii Syntagma J. public. 4°.

Struvius In Codicem, 4°. *Iena* 1668

Strykius de Succeſſione ab inteſtato, 4°. *Francof.* 1706

--- de jure Senſuum, 4°.

Stuckii Opera Omnia, fol. *Lugd. Bat.* 1695

--- Charta Major. fol.

Sturmii Matheſis Enucleata, 8°. *Norimb.* 1695

--- --- --- Juvenilis, 8°. *Ibid.* 1702. 2 voll.

--- Architectura Militaris, 8°. *Ibid.*

--- Phyſica, 8°. *Ibid.*

--- Iridis admiranda, 4°. *Ibid.*

Suetonius, Grævii & aliorum, 4°. *Hagæ* 1691

--- --- --- in 12°. *Amſt.* 1697

--- cum annotat. diverſ. 24°.

--- *traduit par du Teil*, 12°.

Sueur *Hiſtoire de l'Egliſe*, 12°. Geneve 1686. 8 *voll.*

Suiceri Theſaurus Eccleſiaſticus, fol. Ch. Maj. *Amſt.* 1682

--- *over de Coloſſenſen*, 4°. Ibid.

Suida Lexicon, Gr. Lat. fol. *Cantab.* 1705. 3 voll.

Sully *Memoires*, *fol.* Paris 1664 4 *voll.*

Sulpitii Severi Opera, Vorſtii & Clerici, 8°. *Lipſ.* 1710

Surenhuſii Miſchna, fol. *Amſt.* 6 voll.

Sydenham Opera Omnia, 8°. *Lond.* 1705

Syntagma Diſſertationum Philologicarum, per Berniſium & van Arkel, 8°. *Roterod.* 1699. 2 voll.

Taboris Deciſiones, fol. *Francof.*

Tabulæ Chronologicæ, Perizonii, cum continuat. Æræ inciſ. *Lugd. Bat.* 1714

Tacite, *en François*, *par Amelot*, 12°. Haye 4 *voll.*

Tacitus, cum notis J. Lipſii, fol. *Antv.* 1668

--- 24°. *Amſt.*

--- *Vertaald door Hooft*, 4°. Ibid.

Talon *Hiſtoire du V. & N. Teſtam. fol.* Paris 1669 & 1688 2 *voll.*

Taulesi *Sermoenen*, *fol.* Antw. 1685

Taylor *Leven Ieſu Chriſti*, *fol.* Vytrecht 1700

Telemaque *Avantures*, 12°. Haye

Telleſii Vita Joh. II. Rex Luſit. 4°. *Hagæ*

Temple *Staatkundige Traktaten*, 8°. Vytrecht 1704

--- *Oeuvres Poſthumes*, 12°. Ibid. 1704

--- --- *melées*, 12°.

--- *Remarques ſur les Provinces*, 8°. Vytrecht

--- *Lettres*, 12°. 2 *voll.*

Teniers Theatrum Pictorium, fol. *Antv.*

Tentamen Medicum de Variolis, 12°. *Lugd. Bat.*

Tentzelii Numiſmata, 4°. *Iena* 1693

--- Saxonia Numiſmatica, fol. *Ibid.* 1700

Terence, *par Mad°. Dacier*, 12°. Amſt. 1706. 3 *voll.*

Terentius, in uſum Delphini, 8°. *Lond.* 1709

Tertulliani Opera Rigaltii, fol. *Pariſ.* 1675

Teſauri *Introduction aux vertus morales & heroiques*, 8°. Brux. 2 *voll.*

Teſtament Politique de I. B. Colbert. 12°. Colog.

Teſtamentum (Novum) Græcum, fol. *Pariſ.* Typis Regiis, Ch. Maj.

--- Græcum, Leuſdeni, 12°. *Amſt.* 1698

--- Idem 18°. *Amſt.* 1698

--- Græco Belgicum, Leuſdeni, 18°. *Ibid.* 1698

--- Græcum, Millii & Kuſteri, fol. *Roterod.* 1710

Teſtament (Nouveau) par I. le Clerc, 4°. Amſt. 1703

--- *Latin & François, de Mons*, 12°. Mons 1684. 2 *voll.*

--- *avec Reflexions Morales, par ordre de l'Evêque de Chalons*, 12°. Brux. 1702 8 *Tom.*

--- *avec notes d'Amelot*, 4°. Paris

--- *& Pſeaumes, par Martin*, 8°. Londres

Teſtament (Neue) durch M. Luther, mit Pſalmen und Lobwaſſer 12°. Noſche, Amſt. 1695

--- *dito* 12°. *Wetſtein*, Ibid. 1698

--- *dito*, 12°. *vol noten, Wetſtein* Ibid.

Teſtament (Niewe) en Pſalmen, duyts, Robyn, vol noten, 12°. Schiedam 1686

--- *dito, Latynſe Letter*, 12°. Schipper.

Texier *Sermons*, 8°. Paris 1676 *&c.* 8 *voll.*

Teyler Architectura Militaris, 4°. *Amſt.*

Theatre de Savoye & Piemont, folio atlanti, Haye 1700. 2 *voll.*

--- *des Villes de l'Italie, fol. atlanti*, Amſt. *Mortier* 4 *voll.*

--- *des Villes de l'Europe par Fr. de Wit, fol. atlanti*, Leyde 1711

--- *des Villes des XVII Provinces du Pais-Bas, par F. de Wit, fol. atlanti*, Ibid. 1711

--- *des Villes de l'Europe, quatre ſur une Feuille, folio forme d'atlas.* Ibid.

--- *(Nouveau) du Monde, fol.* Ibid. 1713

--- *Lyrique, ou Tragedies de M^r. le Br.* 12°. Paris 1712

--- *François, ou Comedies* 12°. Ibid. 1705. 6 *voll.*

Theatrum Vrbium Orbis Terratum, fol. forma atlanti, *Amſt.* 1657. 8 voll.

Themiſtii Orationes, Gr. Lat. fol. *Pariſ.* 1684

Theocriti Opera, Gr. cum Scholiis, notis & Indicib. 8°. *Oxon.*

Theophraſte *moderne, ou nouveaux Caracteres des Moeurs*, 12°. Paris 1701

--- *Caracteres*, 12°. Ibid. 3 *voll.*

Theophylacti Inſtitutio Regia, Gr. Lat. 4°. *Ibid.* 1651

Theorie *& Pratique du Iardinage*, 4°. Ibid.

--- *de la manoeuvre des Vaiſſeaux*, 8. Ibid. 1689

Theſaurus Theologico-Philologicus, fol. *Amſt.* 1705. 2 voll.

The-

Theſaurus Theologiæ Locupletiſſimus, fol. *Mediob.*

Thibaut *Academie de l'Epée, fol. forme d'atlas.* 1628

Thoma (*a S^t.*) Dictionarium Græc. Ital. 4°. 2 voll. *Pariſ.*

Thomaſſini Vetus & Nova Eccleſiæ diſciplina, fol. *Lugd.* 1705. 3 voll.

--- *Edits pour l'unité de l'Egliſe*, 4°. Paris 1703. 3 *voll.*

--- *Diſcipline de l'Egliſe touchant les Benefices, &c.* 4°. Ibid. 1702

--- *Methode d'étudier la Grammaire & les Langues*, 8°. Ibid. 1693. 2 *voll.*

--- *Methode d'étudier les Hiſtoires profanes*, 8°. Ibid. 1693. 2 *voll.*

Thucydide par Ablancourt, 12°. Amſt. 1713. 3 *voll.*

Tibullus Broukhuſii, 4°. *Amſt.* 1708

Til *over Matthæus*, 4°. Dort.

--- *Digt, ſang en ſpeelkonſt der Ouden*, 4°. Ibid.

--- *Salems Vrede, en Inleyding tot de Prophetiſe ſchriften*, 4°. Ibid.

Tillemont *Hiſtoire des Empereurs*, 12°. Bruxel. 1707. 12 *voll.*

--- *Memoires pour l'Hiſtoire Eccleſiaſtique*, 12°. Ibid. 1706. *tom.* 1, 2, 3, 6. 12 *voll.*

Tillotſon *Sermons*, 8°. Amſt. 4 *voll.*

Tirinus in S. Scripturam, fol. *Lugd.* 1702

Titus Livius, Freinshemii & Clerici, 8°. *Amſt.* 1710. 10 voll.

Toiſe & Tarif des Bois, 12°. Paris 1696

Tolneri Hiſtoria Palatina, fol. *Francof* 1700

Tomaſini Titus Livius, 12°. *Amſt.*

Torat *Elemens de Geometrie*, 12°. Paris 1692

Tournefort Inſtitutiones rei Herbariæ, 4°. *Ibid.* 1700 3 voll.

--- Schola Botanica, 12°. *Amſt.* 1689

--- *Plantes aux environs de Paris*, 12°. Paris 1698

Traité de la Peinture en mignature, 12°. Haye

--- *univerſel des Eaux & foreſts de France, Peſches & Chaſſes, par N. du Val*, 8°. Paris 1699

--- *de la Police, fol.* Paris 2 *voll.*

Treurtoneel der Doorlugtige Mannen, 4°. Amſt. 1698. 3 *deelen*

Trommii *Concordantien, fol.* Ibid. 1685. 3 *deelen, groot papier.*

Turre Monumenta Veteris Antii, 4°. *Mediol.*

Turſellin *Hiſtoire univerſelle*, 12°. Amſt. 1708. 3 *voll.*

Turſellini Epitome Hiſtoriarum, 8°. *Vltraj.* 1710

Turretini Opera Omnia, 4°. *Lugd. Bat.* 1696. 4 voll.

Tuſchi Concluſiones Practicæ, fol. *Ibid.* 10 voll.

Vanii Emblemata Horatiana, 8°. *Amſt.* 1684

Valentin *douze Clefs de Philoſophie*, 8°. Paris 1660

Veil-

Vaillant Numiſmata Imperatorum de Coloniis, fol. *Pariſ.* 2 voll.

--- Numiſmata Selectiora, 4°. *Pariſ.* 1674

--- Hiſtoria Regum Syriæ, 4°. *Ibid.* 1681

--- Numiſmata Græca, fol. *Amſt.*

--- --- --- Ptolemæorum, fol. *Ibid.*

Valeſii Notitia Galliæ, fol. *Pariſ.*

Vallemont *Elemens de l'Hiſtoire* 12°. Ibid. 1708. *compleet.*

--- *Explication d'un medaille d'or*, 12°. Ibid.

Valſalva de aure humana, 4°. *Trajecti* 1707

Vaſconiana *ou des bons mots*, 12°. Paris 1710

Vavaſſoris Opera, fol. *Amſt.* 1709

Vauban *Dixme Royal*, 12°. Paris

Vaugujon *Heelkonſt*, 8°. Amſt. 1703

Vellejus Paterculus, *en François, par Doujat*, 12°. Paris 1708. 2 *voll.*

Velſeri Opera, fol. *Norib.* 2 voll.

Velthuſii Opera Omnia, 4°. *Rotterd.* 2 voll.

Veneroni *methode Italien*, 4°. Ibid. 1688

--- *Maitre Italien*, 12°. Ibid. 1709

--- *Grammaire Italien*, 8°. Amſt.

--- *ſuite*, 12°. Paris 1703

Verheyen Anatomia, 4°. *Brux.* 1710 2 voll.

Verheyen Anatomie, 8°. *Brux.*

Vertot *Revolutions de Portugal*, 12°. Paris

--- *Hiſtoire de Suede*, 12°. Ibid. 1696. 2 *voll.*

Verwey Nomenclator, 8°. *Gouda*

--- nova Via Docendi Græca, 8°. *Ibid.*

--- Latii & Græciæ Veſtibulum, 8°. *Ibid.*

Veteres Mathematici, Gr. Lat. fol. *Pariſ.* 1693. Typis Regiis.

Veteris Orbis Tabulæ Geographicæ, juxta P. Melam, 4°. longo *Lugd. Bat.* 1714

Vida del Picaro Guſman d'Alfarache, 8°. Amberes 1681. 2 *voll.*

Vie de Charles V. fol. Leide

--- *du Pere Paul*, 12°. Amſt. 1663

--- *de Tiel Wleſpiegle*, 12°.

Vies des Saints, par Meſſrs. du Port Royal, 8°. Lyon 1696. 6 *voll.*

--- *des S. S. Peres, Philoſophes, &c. deſſinées par* Boitard.

Vieuſſen Vaſorum corporis humani Syſtema, 8°. *Amſt.* 1705

Vignole *Architecture*, 8°. *augmentée*, Leide 1712

--- *'t ſelve in t' neerduyts*, 8°. Amſt.

Villes conſiderables, chacun en 4 feuilles. Ibid.

Villedieu, (*Madᵉ.*) *Oeuvres*, 12°. Paris 1702. 10 *voll.*

--- *Exilez de la Cour d'Auguſte*, 12°. Ibid.

--- *Amours des Grands Hommes*, 12°. Ibid.

Ving-

Vingboons *Nieuwste Gebouwen in Amsterdam, &c. fol.* Amst. 1674
--- *Architecture, fol.* Leide.
Vinnius ad Instituta, 4°. *Lugd. Bat.* 1709
Virgile, *par Martignac*, 12°. Paris 1708. 3 *voll.*
Virgilius, in usum Delphini, 8°. *Lond.* 1707
--- Heinsii, 12°. *Vltraj.* 1704
--- Ogilby, Anglicè, fol. *Lond.*
Vita Philippi Melanthonis, 12°.
Vitæ Selectorum aliquot Virorum, 4°. *Lond.*
Vitruve *Architecture, par Perrault, fol.* Paris 1684
Vocabularium Anglo-Saxonicum, per Benzon, 8°. *Lond.*
Vockerodt de Eruditorum Societatibus, &c. 8°.
Voet ad Pandectas, fol. *Hagæ Comit.* 1707. 2 voll.
--- ad Instituta, 4°. *Gorich.* 2 voll.
Voiture *Oeuvres*, 12°. Amst. 1709. 2 *voll.*
Vondels *Poezy*, 4°. Ibid. 2 *deelen*
Voorde *Ligtende Fackel der Chirurgie*, 4°. Middelb. 1680
Vossii Opera Omnia, fol. *Amst.* 1701. 6 voll.
--- Etymologicon Linguæ Latinæ, fol. *Ibid.* 1695
--- Charta Major.
--- de Poematum Cantu, 8°. *Oxoniæ*
Voyages de Chardin, 12°. Amst. 1711. 10 *voll.*
--- *Idem*, 4°. Ibid. 1711. 3 *voll.*
Voyages de Bernier au grand Mogol, 12°. Amst. 1710. 2 *voll.*
--- *de Dampier*, 12°. Ibid. 5 *voll.*
--- *en Formosa, par G. Psalmanazaar*, 12°. Ibid.
--- *C. le Brun au Levant, fol. grand papier*, Delft 1700
--- *de Guinée, par Bosman*, 12°. Vytrecht 1705
--- *de Hennepin*, 12°. Leide 1704
--- *de Lullier*, 12°. Paris
--- *de la Hontan*, 12°. Haye 1705 2 *voll.*
--- *aux Indes Orientales, par Bontekoe*, 12°. Amst. 1681
--- *aux Indes Orientales, par Dellon*, 12°. Ibid. 1699
--- *d'Italie, par Misson*, 12°. Haye 1702. 3 *voll.*
--- *par las Casas*, 12°. Paris 1701
--- *de Constantinople, par Grelot*, 4°. Paris. 1680
--- *de Leguat*, 12°. Lond. 1708. 2 *voll.*
--- *d'Alep a Ierusalem, par H. Maundrel*, 12°. Paris 1706
--- *en Moscovie, par un Ambassadeur de l'Empereur* 12°. Leide 1688
--- *du tour de la France, par Rouviere & Vallemont*, 12°. Paris 1713
--- *dans la Grece, &c. par P. Lucas*, 12°. Amst. 1714 2 *voll.*
--- *ou Histoire des Sevarambes*, 12°.
--- *ou Histoire de la Virginie*,

Digitized by Google

nie, 12°. Amſt. 1707
--- Idem 12°. Paris 1707
Verſameling der Gedenkwaardigſte Voyagien, 8°. Leiden 29 *deelen*.
--- *ſommige deelen*, *apart*.
Voyagien van Ian Ianſen Struys, 4°. Amſt.
--- *Isbrand Ydes*, 4°. Ibid.
--- *door Europa*, 4°. Leiden
--- *van Nicolaas Schmidt na Conſtantinoplen*, *en Egypten*, 8°. Leiden
--- *van Tavernier*, 4°. Amſt. 3 *deelen*
--- *van Iacob Ianſſen de Roy*, 8°. Leid.
--- *'t ſelve in quarto*, Ibid.
--- *en Schipbreuk van Robert Covert*, 8°. Ibid.
--- *van Ralph Fitch*, *na Ormus*, *Goa*, *&c.* 8°, Ibid.
---- *W. Hawkins door Ooſt-Indien*, 8°. Ibid.
---- *Michiel Heberer door Aſia en Africa*, 8°. Ibid.
---- *Charles Leig na Gujana*, 8°. Ibid.
---- *Walter Raleg na Gujana*, 8°. Ibid.
---- *Iohan Saris*, *na Bantam*, *&c.* 8°. Ibid.
---- *Iohan Smith in verſcheyde gedeelten des Werelds*, 8°. Ibid.
---------- *na Virginien*, 8°. Ibid.
Vries *Hiſtoriſche Rariteytkamer*, 8°. Amſt. 1694. 3 *deelen*.
--- --- --- *Schouteneel*, 8°. Ibid. 1695. 3 *deelen*.
Vries *curieuſe aanmerkingen van Ooſt en Weſt Indien*, 4°. Vytrecht 4 *deelen*
Vrſini Analecta Sacra, 8°. *Francof.* 1713. 2 *voll.*
Vſſerii Hiſtoria Dogmatica, 4°. *Lond.*
Vues des Villes &c. d'Eſpagne & du Portugal, 4°. Leide.
--- --- --- *d'Italie*, 4°. Ibid.
--- --- --- *de la Grand Bretagne & Irlande*, 4°. Ibid. 2 *voll.*
--- --- --- *de Leide*, 4°. Ibid.
Wagenſelii Sota, 4°. *Norib.*
Walton Apparatus Biblicus, fol. *Tiguri*
Wayen de Numero Septenario, 4°. *Franeq.*
Wedelii Opera Omnia, 4°. 12°. & fol. *Iena* 1680. *&c.* 27 voll.
--- Exercitationes Medico-Philologicæ. *Ibid.* 1702
Wegwyſer door Italien, 12°. Amſt.
--- *door Vrankryk*, 12°. Ibid.
Weidenfeld de Secretis Adeptorum, 4°. *Lond.*
Wepferus de Apoplexia, 8°. *Schaffh.* 1675
Whiſton Prælectiones Aſtronomicæ, 8°. *Cantab.* 1707
Wicfort *Ambaſſadeur & ſes fonctions*, 4°. Colog. 1690
Wilde Gemmæ Antiquæ, 4°. Amſt. 1703
--- Numiſmata 4°. *Ibid.* 1692
--- Signa Antiqua, 4°. *Ibid.* 1700
Willis Anatomia Cerebri, 12°. *Ibid.* 1683

Wil-

Willis Anatomia Cerebri, 12°. *Amſt.* 1683

Winter de re Equatia, fol. *Norib.*

Wiſſenbach in Codicem, 4°. *Franeq.* 1701

--- ad Inſtituta, 4°. *Ibid.* 1700

Wit (*Iean*) *Memoires* 12°. Vtrecht

--- (*Iean & Corn.*) *Vies & Morts*, 12°. Ibid. 2 *voll.*

Witzius *over 't Geloof en Gebed*, 4°. Delft 1700

Walæi Opera Omnia, fol. *Lugd. Bat.* 1647

--- Loci communes S. Theologiæ, 4°. *Ibid.* 1640

Waldſchmidt Opera Medico-Practica, 8°. *Francof.* 1707. 2 voll.

Wallis Opera Mathematica, fol. *Oxon.* 1695. 3 voll.

Waſius de Licentia Veterum Poetarum, 4°. *Ibid.* 1687

Waſmuth Hebraiſmus reſtitutus, 4°. *Lipſiæ* 1695

Weidnerus de Nummis, 4°. *Ienæ* 1694

Xenophontis Opera, Gr. Lat. 8°. *Oxon.* 1703. 5 voll.

--- Opera, Græcè, fol. apud Stephanum 1561

--- Idem, fol. *Ibid.* 1581

Yck *Nederlandſche Scheepsbouw*, *fol.* Amſt. 1697

Zacchiæ Queſtiones Medico-Legales, fol. *Lugd. Bat.* 1701

Zayde, *Hiſtoire Eſpagnole*, 12°. Paris

Zoeſius in Codicem, 4°. *Colon.* 1694

--- ad Digeſta, 4°. *Ibid.* 1709

Zonaræ Annales, Gr. Lat. fol. *Pariſ.* 1688. Typis Regiis 2 voll.

Zoſimus, Gr. Lat. cum notis, 8°. *Oxon.* 1679

--- Cellarii, 8°. *Ienæ* 1713

Zurck (van) Codex Batavus, 4°. *Delft* 1700

Zahn de mendaciis, 4°. *Colon.* 1686

--- de Juriſdict. & Jure municipiorum, 4°. *Ibid.* 1699

Zanchus de origine Orobiorum, fol. *Lugd. Bat.* 1694

Zialowſki Eccleſ. Oriental. Gr. 8°. *Norimb.* 1681

Ziegleri Syriæ, Paleſtinæ, Arabiæ, &c. deſcriptio fol. *Arg.* 1532

Zypæi notitia Juris Belgici, 8°. *Arnh.* 1642

FIN.

CATALOGUE

Des plus nouvelles & des plus exactes CARTES GEOGRAPHIQUES, DES PLANS DES VILLES, CHATEAUX; &c.

Toutes ces Cartes ſont dreſſées ſur les nouvelles Obſervations de Meſſrs. de l'Academie Royale des Sciences & ſur celles des autres celebres Geographes.

Grandes Cartes Geographiques de pluſieurs feuilles, ſur Papier Royal.

Les XVII. *Provinces Vnies, de 9 feuilles, avec 24 de ſes principales Villes.*

Les VII. Provinces Vnies, de 4 feuilles.

La France, de ſix & demi feuilles.

l'Italie, de ſix & demi feuilles.

l'Allemagne de ſept & demi feuilles, avec 24 de ſes principales Villes.

Terre Sainte, de 4 feuilles. Nota: la Deſcription eſt Flamande.

Les ſuivantes ſont chacun d'une double feuille d'Atlas.

Mappe-monde, ou Deſcription generale du Globe Terreſtre & Aquatique, ſelon les nouvelles Obſervations de Meſſieurs de l'Academie des Sciences, &c.

l'Europe, par les mêmes.

l'Aſie, par les mêmes.

l'Afrique, par les mêmes.

l'Amerique, par les mêmes.

Planiſphere Terreſtre, ſuivant les nouvelles Obſervations des Aſtronomes. Dreſſé & preſenté au Roi tres Chretien, par Mr. Caſſini le fils, de l'Academie Royale des Sciences.

l'Italie, ou ſont exactement marquez les Poſtes & les Chemins, par Iaques Cantelli de Vignola, Geographe du Duc de Modene.

Les ſuivantes ſont ſur une feuille, forme d'Atlas.

L'Afrique, avec ſes Royaumes, Provinces, Iles, & Rivié-res, ſuivant les Relations les plus recentes des meilleurs Voyageurs.

l'Amerique, avec tous ſes Royaumes, Etats, Iles, Ports, Bayes & Riviéres, dreſſée ſuivant les plus nouvelles découvertes par les plus habiles Geographes.

l'Archipel, avec toutes ſes Iles & les Côtes des environs, ſuivant les anciens Geographes, & les Memoires des meilleurs Navigateurs modernes.

Carte exacte de toutes les Provinces, Villes, Bourgs, Villages & Riviéres du vaſte & puiſſant Empire de la Chine, faite par les Ambaſſadeurs Hollandois dans leur Voyage de Batavia à Peking, dreſſé par Iean Nieuhof, Maitre d'Hotel de cette Ambaſſade.

Golfe de Veniſe, avec les Côtes maritimes, Bayes & Ports &c. de la Gréce, Dalmatie & Italie, tres exacte.

Noviſſima & accuratiſſima Tabula Regnorum Hiſpaniæ & Portugalliæ, Publicis ac Regiis Viis ornata.

Deſcription exacte & fidéle des Villes, Bourgs & Villages que les Ambaſſadeurs de Hollande ont rencontré dans leur Voyage par Terre de la Ville d'Oſacco juſqu'à Iedo, Capitale du Iapon.

Voyage des Ambaſſadeurs de Hollande par Mer de Nangaſacqui à Oſacca.

La Morée, autrefois le Peloponneſe, avec toutes ſes Iles, dreſſée par les plus exacts Géographes.

Tabula Geographica quæ continet totam ferè Europam & proxima Africæ. In uſum Hiſtoriæ recentioris ex Optimis & Noviſſimis Tabulis confecta.

---- ---- ---- ---- altera, quæ continet potiſſima Aſiæ & reliqua Europæ ac Africæ. In uſum Hiſtoriæ recentioris, ex Optimis & Noviſſimis Tabulis confecta.

Tabulæ Chronologicæ, a mundo condito ad Pacem uſque Vltrajectinam; innumeris in locis a *Iac. Perizonio* emendatæ atque auctæ, ac ita Æri elegantet inciſæ. Quatuor foliis, in plano.

---- ---- Eædem coloribus depictæ.

Stemmata aliquot Illuſtrium Familiarum, cum Veteris tum Recentioris Hiſtoriæ, ex *Petavii Rationario* potiſſimum, ad faciliorem ejus intellectum, 8 foliis collecta in Plano.

Les

Digitized by Google

Les ſuivantes ſont ſur une feuille Median papier.

MAPPE MONDE.
--- une autre pour l'uſage de l'Hiſtoire Moderne, 2 feuilles.
l'EVROPE.
Les Iſles Brittanniques.
l'Angleterre.
l'Ecoſſe.
l'Irlande.
La Scandinavie Septentrionale.
--- --- Meridionale.
Le Danemarck.
Le Danemark avec une partie de la Suede &c.
La Norvegue.
l'Iſlande ſuivant Bleſkenius.
La Groenlande.
La Suede.
La Livonie, &c.
La Moſcovie Septentrionale.
La Moſcovie Meridionale.
La Pologne.
La grande Pologne &c.
Le Palatinat de Posnanie, &c.
La Pruſſe.
Les trois Iles, appellées Werders, ou ſont les Territoires de Dantzic, Marienburg & Elbing.
l'Vkraine, &c.
La Hongrie.
l'Allemagne.
La Boheme, Sileſie, &c.
Le Cercle d'Autriche.
Le Cercle de Baviére.
Le Cercle de Franconie.
Le Cercle de la Souabe Septentrionale.
Le Cercle de la Souabe Meridion.
La Suiſſe.
Le Cercle du Haut Rhin.
l'Alſace.
Le Landgraviat de Heſſe.
Le Cercle Electoral du Rhin.
l'Archeveché de Mayence.
l'Archeveché de Treves.
l'Archeveché de Cologne.
Le Cercle de Weſtphalie.
l'Eveché de Liege.
Le Cercle de la Baſſe Saxe.
Le Duché de Lunebourg.
Le Duché de Brunſvic.
Le Cercle de la Haute Saxe.
Le Brandebourg & la Pomeranie.
Les XVII. Provinces des Païs Bas.
Les Provinces Vnies des Païs Bas.
Le Comté de Hollande.
Le Comté de Zelande.
La Seigneurie d'Vtrecht.
Le Duché de Gueldre.
La Seigneurie de Friſe.
La Seigneurie d'Over Yſſel.
La Seigneurie de Groningue.
Les Païs Bas Catholiques.
Le Duché de Brabant.
Le Comté de Flandre.
Les Comtez de Haynaut, de Namur, & du Cambreſis.
Le Duché de Limbourg.
Le Duché de Luxembourg.
Le Comté d'Artois.
Le Royaume de France.
Gouvern. Gen. de Picardie.
Gouvern. Gen. de Normandie.
Gouvern. Gen. de Bretagne.
Gouvern. Gen. de l'Orleanois.
Gouvern. Gen. de l'Iſle de France.
Gouvern. Gen. de Champagne.
La Lorraine.

Gouvern. Gen. de Bourgogne, Franche Comté, & Bresse.
Gouvern. Gen. du Lyonnois.
Gouvern. Gen. du Dauphiné.
Gouvern. Gen. de Provence.
Gouvern. Gen. du Languedoc.
Gouvern. Gen. de Guienne & Gascogne.
l'Espagne.
La Biscaie.
l'Asturie, la Galice & le Roiaume de Leon.
La Castille Vieille.
La Castille Nouvelle & l'Estramadure.
l'Andalousie & Grenade.
Le Détroit de Gibraltar.
Murcie, Valence & les Iles Baleares.
La Catalogne.
La Navarre & Arragon.
Le Portugal.
l'Italie.
Le Duché de Savoye.
La Principauté de Piemont.
La Ligurie.
Le Milanois.
Le Pavesan, Lodesan & Plaisantin.
Le Cremonois.
La Republique de Venise.
Le Golfe de Venise.
l'Etat de l'Eglise.
Grand Duché de Toscane.
Le Royaume de Naples.
Le Royaume de Sicile.
l'Ile de Malte.
La Turquie en Europe.
La Grece Moderne.
l'Archipel en General.
l'Archipel Septentrional.
l'Archipel Meridional.
l'Ile & la Ville de Negrepont.
l'Ile de Corfu, ou Corcyre,
La Morée, avec les noms anciens & nouveaux.
l'Ile de Candie.
Les Dardanelles de Lepanthe.
l'Ile de Cefalonie.
l'Ile de Zante.
Iles proche les Côtes de Modon.
L'ASIE.
Turquie en General.
l'Arabie heureuse, petrée & deserte.
Le Royaume de Perse.
Golfe de Bengale, Mer des Indes, & riviere du Gange &c.
l'Empire du Grand Mogol.
La Rade de Gamron.
Le Golfe de Cambaye & la Rade de Suratte.
La Grande Tartarie.
Anatolie, anciennement l'Asie mineure.
La Terre Sainte, ou Iudée.
Mingrelie, autrefois Colchis.
Le Païs de Bassora, avec ses Bourgs, Iles, &c.
l'Empire de la Chine.
Les Indes Orient. au deça le Gange.
Les Indes Orient. au de la du Gange.
Le Golfe d'Aracan ou Martaban.
Le Détroit de Malacca.
La Mer Caspienne, avec toutes ses Bayes, &c.
La Mer Rouge.
La Mer de Perse.
La partie des Indes Orientales vers le Zud-Est, depuis Timor jusqu'a Mindanao.
Les Iles aux Environs de la Chine.
La Baye de Manille.

l'Ile

Digitized by Google

l'Ile de Formoſa.
l'Ile de Cypre.
Le Païs d'Eſo.
l'Empire du Iapon.
Les Ports & Havres de Firando, & Nangeſaque.
Les Iles Moluques.
Les Iles de Banda.
l'Ile de Sumatra.
l'Ile de Iava.
La Rade de Batavia.
Le Detroit de la Sonde.
La Rade de Bantam.
l'Ile de Borneo.
l'Ile Maurice.
L'AFRIQVE.
l'Egypte.
La Barbarie, Biledulgerid, & une partie du Païs des Négres.
La Nigritie.
La Guinée, avec toutes ſes Côtes, Havres, &c.
La haute Ethiopie, ou Abyſſinie.
La baſſe Ethiopie.
Les Royaumes de Fez & Maroc.
Les Royaumes de Congo & Angola.
Carte du Cap de Bonne Eſperance.
l'Ile de S^t. Laurens, ou Madagaſcar.
Les Iles Canaries, ou Fortunées.
Les Iles du Cap Verd, ou du Sel.
L'AMERIQVE Septentrionale.
La Virginie Septentrionale.
--- --- Meridionale, & la partie Orientale de la Floride.
La Floride.
La Nouvelle Hollande, à preſent Nouvelle York.
La Canade, ou Nouvelle France.
Mexique.
Nouvelle Eſpagne, Nouv. Galice, & Guatimala.
Yucatan & Guatimala.
Les Iles de l'Amerique.
Les Bermudes ou Iles de Sommer.
L'AMERIQVE Meridionale.
Terre Ferme Nouvelle Grenade & Popayan.
La Province de Venezuela, ou Nouvelle Veniſe.
La Gujane, ou le Païs des Amazones.
Le Perou.
Le Breſil.
La Chili, grand Païs de l'Amerique Meridionale.
La Paraguaria, ou Paraguay.
La Terre Magellanique, la Terre de Feu, &c.

CARTES de la GEOGRAPHIE Ancienne, ſur une feuille forme d'Atlas.

Græcia Antiqua Sophiani, per Abrahamum Ortelium deſcripta, nunc denuò aucta & emendata.

Italia Antiqua, cum Inſulis Sicilia, Sardinia & Corſica, Authore N. Sanſon Abbavillæo, Chriſtianiſſ. Galliarum Regis Geographo.

Nova & exacta Chorographia Latii, ſive Territorii Romani: Iuxta Veterem & Novum Situm parallela nominum comparatione elaborata.

Tabula Geographica Occidentalem Orbis partem, ſeu pleraque Europæ, & quædam

dam Africæ, in uſum Hiſtoriæ Veteris exhibens : nunc primum ex Ortelio, Sanſonio, & Cellario emendata.

------ ------ ------ Orientalem fere Orbis partem, ſeu pleraque Aſiæ, & quædam Europæ ac Africæ, in uſum Hiſtoriæ Veteris exhibens: nunc primum ex Ortelio, Sanſonio, & Cellario emendata.

Carte Nouvelle & exacte de la Gaule Ciſalpine, & ſur tout de la Ligurie, de l'Inſubrie & des Pays voiſins, ſuivant l'Ancienne Geographie.

Latium, Campania & Samnium, una cum adjacentibus regionibus, addita ruſticarum Tribuum diviſione ad Titi Livii tomum primum. Ex conatibus I. B. Canalis, Semin. Patav. Alumni.

Terra Sancta Bonfrerii, *2 foliis.*

Patriarchatus *Romanus.*

Antiquorum *Italiæ & Illyrici* Occidentalis Epiſcop. Geographica deſcriptio.

---- ---- ---- *Africæ Epiſcopatuum* Geographica deſcriptio.

---- ---- ---- *Galliæ Epiſcopat.* Geographica deſcriptio.

---- ---- ---- *Brittanniæ Epiſcopatuum* Geographica deſcr.

---- ---- ---- *Hiſpaniæ, Epiſcopat.* Geographica deſcrip.

---- ---- ---- *Illyrici Oriental.* Epiſcop. Geographica deſcr.

---- ---- ---- *Conſtantinopolis* Epiſcop. Geographica deſcr.

Patriarchatus *Alexandrinus.*

---- ---- ---- *Hieroſolymitanus.*

---- ---- ---- *Antiochia.*

Veteris Orbis Tabulæ Geographicæ, ex accuratiſſimis Auctoribus ſelectæ, ſecundum Pomponii Melæ Deſcriptionem Orbis potiſſimum digeſtæ, ad quotidianum & commodiorem Studioſorum uſum in minorem formam redactæ, & magnâ curâ nunc primum emendatæ, 4°. longo.

VILLES, CHATEAUX, &c. en Plan & Profil, ſur papier d'Atlas.

Aalſt.
Aix la Chapelle.
Alkmaar.
Amersfoort.
Amſterdam, Plano.
--- *Profil.*
--- *Maiſon de Ville.*
--- *4 feuilles.*
--- *Vues des Egliſes, &c. 8 pieces.*
--- *Temple des Iuifs.*
Ancone, Profil.
Angers.
Angien. (le Parcd')
Anvers, Plan, en 2 feuilles.
--- *Profil.*
--- *4 feuilles.*
--- *le Chateau.*
--- *Maiſon de Ville.*
--- *Ooſtershuys.*
Armentiers.
Armuyden.
Arnhem. *Arras.*
Aſiſi & Radicovani.
Ath, Maubeuge, Condé & Queſnoy.
Aveſnes, Chimay, Landrechies & Mariebourg.
Augspourg. Avignon.
Basharach & Bingen.
Bam-

Bamberg. Baſle.
Batavia. Belle.
Bellingwolde Schans, & Bourtang.
Bergen en Norvegue.
Bergen op Zoom.
Bern.
Biberag & Ravensbourg.
Bingen. Block Zyl.
Boi-le-Duc.
Bolſwaert.
Bommel. Bourtang.
Breda. Breme.
Breſlau, Briel.
Brouchbourg.
Bruges. Bruxelle.
Buda, ou Offen.
Cadix. Cambray.
Campen. Candie.
Catania. Caſal.
Caſſel. Charleroy
Chimay. Coburg.
Coeverden.
Cologne, en Profil.
--- Plano.
--- 4 feuilles.
Condé.
Conſtantinople, 4 feuilles.
--- en une feuille.
Conſtantz.
Coppenhague.
--- 4 feuilles.
Courtray. Cracovie.
Cuylenburg.
Damme.
Damvillers.
Dantzik.
Delfs-haven.
Delft. Delf Zyl.
Deventer.
Dixmude.
Dockum. Doesburg.
Dordrecht.
Douay.
Dunkerke, Risbanc, Knocque & Winoxberge.
Duren. Edam.
Edenbourg, en 2 feuilles.
--- Profil.
--- le Château, &c. en 4 vuës.
Elbing. Elſeneur.
Emden. Emmerik.
Enckhuſe. Erfort.
Eſcurial en Eſpagne.
Ferrare.
Florence Plano en 2 feulles.
Francfort a Main.
Franeker. Frybourg.
Gand.
--- Sas de Gand.
Gelder.
Geneve, 4 feuilles.
Genua.
--- 2 feuilles.
--- 4 feuilles.
Goa. Goch.
Goes. Gorcom.
Goude.
Gratz, en 2 feulles.
Grammont, ou Geerſtberge.
Grave. Gravelines.
Grol. Groningue.
Haarlem.
Hambourg.
--- 4 feuilles.
Harderwyk.
Harlingue.
Haſſelt. Haye.
Heidelberg.
--- le Chateau, Iardin &c. de l'Electeur.
Heſdin. Heuſden.
Hildesheim.
Horne. Hulſt.
Ieruſalem Ancienne, 4 feuilles.
--- Moderne. Nazaret & Rama.
Knocque, Fort.
Landrechies. Laon.
Leeuwaarde.
Leide, Plano.
--- en Profil.
--- 4 feuilles.
--- les Egliſes, &c. en 8 pieces.
Leipzic. Liege.
--- la Cour.
Lier. Lillo.
Steenberge, Ordam.
Limburg. Lion.
Lisbonne.
--- Profil.
--- 4 feuilles.
London.
--- Profil.
--- 4 feuilles.
Loo, Maiſon Royale.
Louvain. Lublin.
Lucca. Lucern.
Lunebourg.
Luxenburg.
Madrit, en 2 feuilles
--- Profil.
Malines. Malte.
Mantouë.
Mardyk, Fort.
Mariebourg.
Maſtricht.
--- Maiſon de Ville.
Maubeuge.

Ma-

Mayence.
--- 4 feuilles.
Medenblick.
Meßine. Metz.
Middelburg.
Milan. Minden.
Monnikkendam.
Mons en Hainaut.
Moſcou.
--- Profil, 2 feuilles.
--- le Château.
Munic. Munſter.
--- en 4 feuilles.
Muyden. Naarden.
Namur. Nancy.
Nantes 4 feuilles.
Naples.
--- 4 feuilles.
Nauenbourg.
Nazareth.
Nieupoort. Nimegue.
--- Profil.
Nurenberg.
Oldenburg.
Oldenſaal. St. Omer.
Ordam, Fort.
Orleans. Oſnabruc.
Oſtende, Hulſt, Mardyk fort, Sas de Gand.
Oudenaarde.
Oudewater.
Padouë. Palerme.
Palma la nuova.
Paris, Profil.
--- Plan.
--- 4 feuilles.
Parme. Pavie.
--- Profil.
Piſe. Plaiſance.
Plaſſendaal. Prague.
Purmer-end. (ni.
Queſnoy. Radicova
Rama. Rammekens.
Ravensbourg.
Rees. Regenſpurg.
Reims. Riga.
Rimini. Rochelle.
Roermont. (feuilles.
Rome ancienne, en 2
Rome Pyrrhi Ligori.
--- Ancienne & Nouvelle, par Falda.
--- Moderne.
--- en Profil.
--- en 4 feuilles.
Rotterdam.
--- 4 feuilles.
Rynberk.
Ryſwyk. (Maiſon Royale)
Saltzburg.
Schenken Schans.
Schiedam, Delfshaven, & Oudewater.
Schoonhove.
Siena. Seville.
--- Profil.
--- 4 feuilles.
Slooten.
Sluys en Flandre.
Sneek. Staden.
Stavoren.
Steenberge.
Steenwyck.
Stevenswaart.
Stockholm.
--- 4 feuilles.
Stralſunt.
Strasburg.
Swartſluys.
Ter Tolen.
Thionville & Damvillers.
Thoorn. Tiel.
Tillemont ou Thienē.
Tolouſe.
Tongerloo, Abbaye.
Tournay. Trente.
Valencienne. Veere.
Veniſe en 2 feuilles.
--- Profil.
--- 4 feuilles.
Venlo. Verone.
Verſailles. (le Château de)
Veurne.
Vianen, Woerden, Weeſp, & Muyden.
Vicenze. Vienne.
--- en Profil.
Vilna. Viterbe.
Vliſſingen. Vlm.
Vollenhove.
Vytrecht.
--- 4 feuilles.
Wacquen.
Wageningen.
Weeſp. Weſel.
Winoxberge.
Wiſmar.
Woerden.
Workum, Hinlopen, Ylſt & Slooten.
Ypre. Zamosci.
Zierickzee. Zurig.
Zutphen. Zwol.

FIN.

Digitized by

Digitized by Google

Digitized by Google

Digitized by Google

Digitized by Google

Digitized by Google